Электронная библиотека (репозиторий) Томского государственного университета
http://vital.lib.tsu.ru

Пролетарии всех стран, соединяйтесь!

ЦЕНА 5 КОП.
ПЯТНИЦА 29 НОЯБРЯ 1929 г.
№ 273 (3245)

# Красное знамя

ЕЖЕДНЕВНАЯ ГАЗ. ТОМСК. ОК ВКП (б), ОКРИСПОЛКОМА и ОКРПРОФБЮРО
Адрес ред. и конторы: Томск, Тимирязева № 3
Телефон редакции—1-70, конторы—3-55

## НЕОБХОДИМ НЕМЕДЛЕННЫЙ ПЕРЕЛОМ В СБОРЕ ПЛАТЕЖЕЙ

**К ответственности разгильдяев и бюрократов, помогающих классовому врагу срывать мобилизацию средств населения**

### НЕДОИМКИ С КУЛАКОВ ВЗЫСКАТЬ В СРОЧНОМ ПОРЯДКЕ

Со сбором платежей в округе дело обстоит чрезвычайно плохо. Надлежащего темпа сбора еще нет. Во многих районах сбор идет самотеком. Большинство районов не выполнили последней директивы окрисполкома о том чтобы уполномоченных по хлебозаготовкам переключить на сбор платежей. В результате всего этого на 25 ноября сельхозналог по округу выполнен на 90 процентов, страховые на 70 проц., самообложение на 50 процентов, сельхозкредит собран только на 25 процентов. Не лучше дело обстоит со сбором паевых, реализацией займа, сбором вкладов в сберкассы и т. д.

В Коларовском районе, несмотря на то, что он находится в непосредственной близости к г. Томску, со сбором платежей дело обстоит также очень плохо. Рик не инструктировал по этому поводу сельсоветы. Рик до последнего времени даже не знал как идет сбор платежей. О сборе паевых коларовский рик не давал сельсоветам никаких директив.

Еще хуже обстоит дело со сбором ссуд кредитной кооперацией. Здесь помимо слабого сбора, обнаружено также искривление классовой линии в кредитовании кулачества.

В селе Мало-Жировке, Анжерско-Судженского района, кредитное товарищество выдало до 65 ссуд кулакам. Многие ссуды просрочены, но все же к взысканию их энергичных мер не принято. Об'ясняется это тем, что счетовод кредитного товарищества сам из кулаков (его отец обложен в индивидуальном порядке, судился за скрытие хлеба, сослан в Нарымский край).

Когда туда с обследованием прибыл представитель сельбанка, то счетовод пытался укрыть от него больше 30 просроченных кулацких обязательств.

В коларовском рике кредитное товарищество также превратилось в кулацкий банк. Обследованием обнаружено что коларовское кредитное т-во выдало ссуды бывшему жандарму, бывшему приставу, дьякону и ряду кулаков-лишенцев.

Президиум окрисполкома на последнем своем заседании констатировал весьма слабое поступление платежей и нарушение целым рядом риков директивы. **Окрфинотделу предложено проверить насколько вообще выполняются риками директивы окружных организаций о сборе платежей и виновных привлечь к судебной ответственности. В срочном порядке поручено также расследовать дело о кредитовании кулаков и лишенцев, выявить персонально виновных в этом и предать суду.**

### ВЗЫСКАТЬ С КУЛАКОВ-МЕЛЬНИКОВ ВСЮ ЗАДОЛЖЕННОСТЬ ПО ГАРНЦЕВОМУ СБОРУ

**ТЕМП ГАРНЦЕВОГО СБОРА ВСЕ ЕЩЕ СЛАБ.**

По последним сведениям Союзхлеба, гарнцевый сбор по округу все еще поступает недопустимо слабо. Хуже всего дело обстоит в Юргинском районе. Здесь годовой план по гарнцевому сбору выполнен всего лишь на 16 процентов, в Зачулымском — на 20 проц., в Троицком — на 27 процентов, в Моломошинском — на 29 процентов, в Ишимском — на 30, в Вороновском — на 34, в Ново-Кусковском — на 37, в Зырянском—на 40, в Болотнинском — на 38, в Богородском — на 43, в Ижморском — на 44 процента и т. д.

На местах не создано общественного контроля над мельницами. Наложенные торготделом штрафы на злостно-задерживающих гарнцевый сбор кулаков-мельников не взысканы.

Союзхлеб снова послал инструкторов в районы для проверки того, как на местах выполняются директивы организаций по этому вопросу. Райдоверенным Союзхлеба в районах поручено провести поголовное обследование мельниц и выяснить, насколько аккуратно ими сдается гарнцевый сбор. Предложено также немедленно в бесспорном порядке взыскать всю задолженность по гарнцевому сбору и штрафы, наложенные окрторготделом за злостную несдачу.

### Растрачивают гарнцевый хлеб

Паровая мельница киреевского сельскресткома, Коларовского района, как и все другие мельницы, обязана сдавать Союзхлебу весь гарнцевый сбор. По ориентировочным данным мельница должна сдать гарнцевого хлеба 580 центнеров ржи и пшеницы.

Сельскрестком задание выполняет и думает выполнять в дальнейшем, но ему мешает в этом местная партийная ячейка и сельсовет. Они явились хозяевами над комитетом и предлагают под свою ответственность снабжать из гарнцевого сбора хлебом отдельных личностей. Иными словами — растрачивать гарнцевый сбор.

На-днях ячейка посылает председателю сельскресткома такое предписание: «Согласно постановления комфракции сельсовета, предлагается немедленно снабдить нижепоименованных лиц мукой из гарнцевого хлеба по норме 8 кгр. на едока — учителям Чиргун, Кожаеву, секретарю сельсовета Анисимову, председателю сельсовета Гаврилову, уборщице потребобщества Николаевой, сторожихе школы и мельнику. Всего, вместе с семьями их — на 19 едоков. Ответственность за выдачу муки берет на себя фракция сельсовета. Секретарь ячейки **Чиргун».**

Получив такую бумажку, председатель сельскресткома развел руками и не знал, кому верить — ячейке с сельсоветом или райисполкому. В конце концов сельскрестком решил, что растрачивать гарнцевый сбор он не имеет никакого права и в ходатайстве фракции сельсовета отказал.

Тогда председатель сельсовета Гаврилов пошел на хитрость. Он представил сельскресткому ведомость на выдачу муки указанным выше лицам, якобы, по разрешению райисполкома. Мука под нажимом была выдана. За такое преступление и произвол секретарь ячейки Чиргун и председатель совета Гаврилов должны понести ответственность.

**Грач.**

### В Мариинском районе кулаков-мельников не беспокоят

В Мариинском районе слишком мало уделяется внимания своевременному сбору гарнцевого хлеба, в особенности с кулаков-мельников. Не только нет еще решительного удара по кулаку, задерживающему сдачу гарнцевого сбора, но и вообще, мало заботы об этой части хлебозаготовок. Достаточно сказать, что годовой план по гарнцевым хлебозаготовкам в районе выполнен только лишь на 25 процентов, а ноябрьский план выполнен еще на 56 проц.

У работников по гарнцевому сбору нет чувства ответственности за это дело, нет необходимого темпа работы. Агентство Союзхлеба, непосредственно ведающее гарнцевым сбором, не имеет никакого контакта в работе с районным доверенным по гарнцевому сбору и не знает даже, где можно его найти.

Ясно, что кулаки-мельники чувствуют себя спокойно, никто их не тревожит и они не только задерживают сдачу гарнцевого сбора, но и растрачивают его и спекулируют им.

На-днях от 18 участка нарсуда были получены сведения о том, что осужден ряд мельников за злостную несдачу гарнцевого сбора. Среди районных работников шел разговор о том, что приговоры суда слишком мягки и фактически являются поблажкой для кулака. Но ни одна заинтересованная районная организация — ни Союзхлеб ни рик и т. д. — не заявили протеста против этих приговоров.

Райисполком до сих пор не считал нужным заслушивать доклады о ходе гарнцевого сбора по району. Интересоваться гарнцевым сбором он стал только за последние дни, когда была получена категорическая директива от окрисполкома.

**Ф. Н.**

### Платежи собраны полностью

Выполнив с превышением план хлебозаготовок, ново-сидоровский сельсовет, Ижморского района, досрочно собрал полностью страховые платежи и сельхозналог.

**Кортуков**

С кулацко-зажиточных хозяйств воскресенский сельсовет, Троицкого района, налог и страхплатежи собрал полностью. За уклонение от уплаты налога распродано имущество кулаков Малахова и Кузьмина и кулак Красильников отдан под суд.

**Уполномоченный.**

### Льнозаготовки должны быть выполнены в срок

За пятую пятидневку ноября заготовки льна по всему округу резко снизились. По сравнению с четвертой пятидневкой, льна в округе заготовлено на 25 процентов меньше. Такое положение об'ясняется тем, что заготовители не приняли надлежащих мер к льнозаготовкам, в частности кулацкие хозяйства уклонились от сдачи льна в эту пятидневку и мер взыскания с них причитающегося количества принято не было. Заготовленный лен не вывезен и лежит на глубинных пунктах. Лен, законтрактованный на корню, также еще не сдан контрактантами и ни один из них за это не привлечен к ответственности.

За такое отношение к льнозаготовкам окрисполком поставил на вид президиумам: юргинского, молчановского, верх-чебулинского, вороновского, ново-кусковского; болотнинского и мало-песчанского риков.

Полеводсоюз, по сравнению с четвертой пятидневкой, в пятую снизил свои хлебозаготовки на 56 проц. Президиум окрисполкома об'явил за это правлению Полеводсоюза выговор.

Полеводсоюз за последнюю пятидневку снизил льнозаготовки на 56 процентов против предыдущей. Президиумом окрисполкома ему об'явлен выговор. Слабая работа по льнозаготовкам поставлена на вид отделению Льносибторга.

Вчера по телеграфу всем рикам предложено под личную ответственность председателей немедленно принять решительные меры к усилению темпа льнозаготовок и, в частности, сдачи хлеба кулацкими хозяйствами.

### С хлебного фронта

— **Все еще невыполнен план** хлебозаготовок петропавловским сельсоветом, Коларовского района. Надо еще заготовить хлеба 620 центнеров. Имеются кулацкие хозяйства, у которых еще неиз'яты хлебные излишки. Сельсовет не оказывает решительного нажима на кулаков, задерживающих хлеб. Райисполком точно также смотрит на это сквозь пальцы.

**М. Ур — ский.**

*НА ПЛЕНУМЕ ВЦСПС*

### БЫТ РАБОЧИХ ОТСТАЕТ ОТ ТЕМПА ИНДУСТРИАЛИЗАЦИИ

МОСКВА. 27. На утреннем заседании, 27 ноября пленума ВЦСПС тов. Гольцман указал, что темп переустройства быта на социалистических началах должен равняться темпу индустриализации страны. Сегал (ЦК ВЛКСМ) предлагает ВЦСПС на ближайшее время выдвинуть некоторое количество рабочих-ударников во все звенья аппарата профсоюзов. Необходимо приступить к изданию специальной массовой газеты, освещающей в доступном изложении основные технические вопросы. Председатель ЦК союза металлистов Шверник указывает, что ВЦСПС решил выделить из фонда индустриализации страны свыше 10 миллионов рублей на сооружение машинотракторных станций и подготовку квалифицированной рабочей силы.

**ВЫСТУПЛЕНИЕ ПРЕДСТАВИТЕЛЯ ИНЖЕНЕРОВ И ТЕХНИКОВ.**

МОСКВА, 27. На пленуме ВЦСПС с большой речью о задачах инженеров и техников в связи с перестройкой работы профсоюзов выступил Шейн (ВМБИТ), заявивший от имени инженеров и техников, что задачи, поставленные сейчас перед профсоюзами, восприняты подавляющим большинством инженеров и техников. Шейн подчеркнул необходимость борьбы с вредительством, привлечения инженеров и техников к делу технического обучения рабочих.

### Сессия ЦИК СССР открывается сегодня

МОСКВА. 27. Открытие второй сессии ЦИК СССР пятого созыва состоится 29 ноября. Порядок дня: контрольные цифры народного хозяйства, единый госбюджет СССР на 1929-30 год, доклад бюджетной комиссии ЦИК Союза ССР о едином госбюджете СССР на 1929-30 год, отчет исполнения единого госбюджета СССР за 1927-28 год, доклад Наркоминдела о международном положении СССР, о преобразовании Таджикской автономной ССР в союзную республику, план развития сельхозмашиностроения и тракторостроения, об образовании Наркомзема СССР, об утверждении постановлений, принятых в период между сессиями, подлежащих утверждению сессии ЦИК'а.

**КОНФЕРЕНЦИЯ ИЗОБРЕТАТЕЛЕЙ ОТЛОЖЕНА ДО 1 ФЕВРАЛЯ.**

МОСКВА, 27. В АППО ЦК ВКП(б) под председательством зам. АППО т. Гусева состоялось заседание президиума всесоюзного комитета шефства печати над изобретательством. После оживленных прений, в которых приняли участие т.т.: Гусев (ЦК ВКП(б), Капустин («Правда»), Бородин (ТАСС) и ряд представителей заводов, решено смотр изобретательства продлить на месяц, то-есть до 1 января 1930 года, а всесоюзную конференцию по изобретательству созвать не позже 1 февраля.

## НАНКИН И МУКДЕН ПРЕДЛАГАЮТ НАЧАТЬ ПЕРЕГОВОРЫ О КИТАЙСКО-ВОСТОЧНОЙ ЖЕЛ. ДОР.

### ОТ НАРОДНОГО КОМИССАРИАТА ПО ИНОСТРАННЫМ ДЕЛАМ

**19 ноября агент НКИД в Хабаровске получил от харбинского дипломатического комиссара Цайюнженя телеграмму: «20 ноября выехали через фронт Пограничная — Гродеково бывшие сотрудники харбинского советского консульства Кокорин и Нечаев. Просьба их встретить и поставить в известность ваше военное командование. Цайюнжень».**

**21 ноября через станцию Пограничная прибыл на советскую территорию бывший сотрудник советского консульства в Харбине Кокорин, прикомандированный после разрыва сношений с Китаем к германскому консульству в Харбине для работы по оказанию помощи советским гражданам, в сопровождении бывшего драгомана КВЖД Нечаева и китайского полковника Вана. Кокорин передал официальное заявление Цая о том, что он имеет полномочия как от мукденского, так и от нанкинского правительства для немедленного открытия переговоров об урегулировании советско-китайского конфликта и просьбу Цая к советскому правительству назначить своего представителя для встречи с ним.**

**22 ноября агент НКИД в Хабаровске Симановский передал Цайюнженю через Кокорина, возвратившегося в сопровождении Нечаева, а также Вана в Харбин, письменный ответ:**

**«Советское правительство стоит за мирное разрешение конфликта, но не считает возможным вступить в переговоры до выполнения китайской стороной предварительных условий, сообщенных Китаю через германское правительство 29 августа. Эти условия сводятся в основном к следующему:**

**1. Официальное согласие китайской стороны на восстановление положения на КВЖД, существовавшего до конфликта, на основе пекинского и мукденского договоров 1924 года.**

**2. Немедленное восстановление в правах управляющего и помощника управляющего дорогой, рекомендованных советской стороной, согласно пекинского и мукденского договоров 1924 года.**

**3. Немедленное освобождение всех арестованных в связи с конфликтом советских граждан.**

**Советская сторона заявляет, что как только будут выполнены китайской стороной эти условия, и советское правительство будет об этом извещено официально в письменной форме советское правительство немедленно освободит всех арестованных в связи с конфликтом китайцев и примет участие в китайско-советской конференции для окончательного разрешения всех спорных вопросов».**

**27 ноября НКИД была получена следующая телеграмма из Мукдена на китайском языке:**

**«Мною только что получена телеграмма, переданная Кокориным дипломатическому комиссару Цай с содержанием коей ознакомился.**

**В виду того, что обе стороны желают в равной мере выполнять русско-китайское и мукденское соглашения 1924 года, я выражаю свое принципиальное согласие с выдвинутыми вами 29 августа тремя пунктами предварительных условий и дополнительным заявлением к ним относящимся.**

**Прошу уважаемое правительство по второму пункту условия немедленно назначить управляющего и помощника управляющего.**

**Что касается пунктов первого и третьего, то, принимая во внимание, что они в одинаковой степени относятся к обеим сторонам, необходимо назначить ответственных лиц от каждой стороны для обсуждения порядка их выполнения и проведения в жизнь. Прошу телеграфировать ответ. Чжансюэлян».**

**В тот же день НКИД был отправлен ответ: «Председателю мукденского правительства маршалу Чжансюэляну. Мукден.**

**НКИД получил вашу телеграмму 26 сего месяца, в которой вы заявляете о принятии вами полностью предварительных условий, сообщенных вам 22 сего месяца в письменной форме через харбинского комиссара по иностранным делам Цайюнженя».**

**Перечислив далее вновь эти три условия, НКИД указывает: «Согласно пункта 2 союзное правительство рекомендует восстановить в правах управляющего КВЖД Емшанова, а в качестве помощника управляющего Эйсмонта и ожидает вашего немедленного официального извещения об этом.**

**Что касается пунктов 1 и 3, которые вами также принимаются, то советское правительство предлагает сейчас же по выполнении пункта 3 прислать в Хабаровск вашего уполномоченного с официальным письменным полномочием. Со своей стороны назначает агента НКИД в Хабаровске Симановского для обсуждения техники проведения в жизнь этих пунктов для согласования вопросов о сроке и месте созыва китайско-советской конференции.**

**Временно исполняющий обязанности НКИД Литвинов».**

### ЖАЛОБЫ НАНКИНА

ШАНХАЙ. 27. Официальное агентство нанкинского правительства Гоминь сообщает, что государственный совет отправил телеграммы Лиге Наций и державам, в которых обращает внимание держав на «нападения» советских войск в Манчжурии и просит державы принять соответствующие шаги, чтобы приостановить сознательное нарушение СССР пакта Келлога и наказать виновного в нарушении.

**ОТЗЫВЫ АНГЛИЙСКИХ И ЯПОНСКИХ ГАЗЕТ.**

ПЕКИН. 27. Газета «Норт Чайна Дэйли Ньюс», комментируя положение в Китае, заявляет, что обращение Китая к Лиге Наций едва ли будет услышано. По словам газеты, Китай получил от советов то, что он заслужил. В заключение газета заявляет, что китайское правительство должно признать свою ошибку и постараться ликвидировать вопрос, ибо дальнейшее упорство поставит Китай в чрезвычайно серьезное положение.

Японский орган «Шунь Тянь Шибао» в передовой заявляет, что для Китая начать переговоры с СССР в настоящий момент равносильно сдаче на милость победителя.

ЛОНДОН. 27. Газета «Дэйли Телеграф», комментируя события в Китае, пишет: «Нанкинское правительство обратилось к Чжансюэляну с просьбой начать немедленно переговоры с советским правительством с целью добиться прекращения враждебных действий на советско-китайской границе, добиться урегулирования конфликта на КВЖД. Чжансюэляну предоставляется при переговорах полная свобода действий».

ПЕКИН. 27. В Тяньцзин прибывает из Харбина большое количество наличных денег и важных документов, эвакуируемых банками.

**ПРИЧИНА ПЕРЕМИРИЯ.**

ШАНХАЙ. 27. По полученным сведениям, бои на фронтах в Хэнани и Хубее прекратились. Гоминьцзюнь отступает по направлению к Шеньси. Что в точности произошло на фронте — неизвестно. Предполагают, что обе стороны (Фыньюйсян и Чанкайши), вследствие неопределенности позиции Еншишана, опасались дать решительный бой, и этим ослабить себя и подвергнуться опасн. нападения со стороны свежих войск Еншишана. Указывают, что обе стороны хотят сперва покончить с Еншишаном, а потом сцепиться между собой. Циркулирует также версия, что Гоминьцзюнь получил от Чанкайши несколько миллионов на свое отступление. В настоящий момент в центре внимания положение в Гуандуне. Полагают, что Чанкайши пытается добиться соглашения с Ванцзинвеем, чтобы выиграть время, нужное для переброски войск, после чего Нанкину не страшен будет наступающий на Кантон Чанфагуй. Хотя общее положение не ясно, но не подлежит сомнению, что предстоит еще бой и острая политическая борьба.

— **Манчжурские власти снизили на 30 процентов жалованье всех** государственных служащих с целью создать фонд для покрытия крупных военных расходов.

— **Газета «Шуньбао» сообщает, что дипломатический корпус в Пейпине предложил иностранцам, живущим в зоне КВЖД,** эвакуироваться в безопасные места.

### Производство в САСШ сокращается

НЬЮ-ЙОРК. 26. Несмотря на уверения представителей промышленности, что они не пойдут на свертывание производства, в целом ряде отраслей, в том числе в автомобильной, стальной каучуковой и строительной производство сокращается. Форд об'явил, что сокращает все свои сборочные мастерские. Стальные предприятия работают с нагрузкой в 75 процентов, мастерские, специально работающие на автомобили, — лишь на 50 процентов. Биржевой крах сильно ударил по торговле предметами роскоши.

Председатель американской федерации труда Грин и другие деятели федерации деятельно помогают Гуверу в его попытках восстановить доверие к американской экономике.

Грин заявляет, что он возражает против всякого повышения зарплаты в ближайшие несколько месяцев.

## ПО СИБИРИ

**ОТКРЫЛСЯ ПЛЕНУМ СИБКК.**

НОВОСИБИРСК. Открылся третий пленум СибКК-РКИ. Заслушан доклад о работе КК — РКИ.

**НОВОСИБИРСКИЙ ПАРТАКТИВ ОДОБРЯЕТ РЕШЕНИЯ ПЛЕНУМА ЦК ВКП(б).**

НОВОСИБИРСК. 28. На широком собрании партактива Новосибирска заслушан доклад тов. Эйхе об итогах пленума ЦК. Собрание отметило, что итоги первого года пятилетки подтверждают правильную линию партии и намеченные темпы развития решающих отраслей народного хозяйства превзойдены. Результаты первого года пятилетки свидетельствуют о полном политическом и идейном банкротстве правой оппозиции. Новосибирский актив полностью одобряет решения пленума.

**РЕШЕНИЕ ЦК ОБ ЕДИНОНАЧАЛИИ В ИРКУТСКИХ ЯЧЕЙКАХ ИДЕТ ВЯЛО.**

ИРКУТСК. 26. Три рабкоровских бригады Иркутска проверили в райкомах и ячейках выполнение решений ЦК об единоначалии. Выяснилось, что проработка идет чрезмерно вяло. Вопрос об единоначалии проработали только 21 ячейка Свердловского района. Маратовский райком не дал указания ячейкам, как вести проработку. Крупная ячейка кожзавода не могла собраться для проработки вопроса.

Окружные отделы профсоюзов ждут директив свыше. Отдельные попытки чуждых элементов смазать основы единоначалия не встречают отпора.

**КРАЙКОМ КОМСОМОЛА УСИЛИВАЕТ СБОР СРЕДСТВ ДЛЯ БЕСПРИЗОРНИКОВ.**

НОВОСИБИРСК. 26. Крайком комсомола решил усилить сбор средств в помощь беспризорникам. К первому января 30 года комсомольцы должны собрать для этой цели не менее 200 тысяч рублей. Эти средства предназначаются исключительно на вовлечение беспризорников в производственную работу. Канский комсомол организует сбор по округу 10 тысяч рублей в пользу беспризорников и вызвал на соревнование другие округа. В селах Канского округа комсомольцы организовали сбор «Лудовка». В городах организуются специальные воскресники в пользу беспризорников.

В производственный план моск. электро-механического завода «МЭМЗА» кроме часов входит также изготовление радиоприемников.
На снимке: Сборка радиоприемников.

## Беспощадно бороться с правым оппортунизмом

**РЕЗОЛЮЦИЯ БЮРО ОКРУЖКОМА И ПРЕЗИДИУМА ОКРКК ВКП(б.)**

**Об'единенное заседание бюро ОК и президиума окрКК ВКП(б), совместно с окружным активом, целиком и полностью одобряет решения ноябрьского пленума ЦК ВКП(б).**

**Принятые пленумом решения обеспечивают дальнейшее победоносное развертывание социалистического строительства и решительное выкорчевывание капиталистических элементов в стране. Директива пленума ЦК о коллективизации является единственно правильной ленинской линией коренной перестройки сельского хозяйства на социалистический лад.**

**Об'единенное заседание одобряет решение ЦК ВКП(б) о правоуклонистской группе тов. Бухарина (вывод тов. Бухарина из Политбюро, предупреждение т.т. Рыкову и Томскому). Бюро ОК и президиум окрКК ВКП(б) заверяют ЦК ВКП(б), что томская партийная организация будет и впредь беспощадно бороться с правоуклонистами, нарушающими решения партии и пропагандирующими свои взгляды, несовместимые с принадлежностью к ВКП(б).**

**Бюро ОК и президиум окрКК призывают партийную организацию еще теснее сплотиться вокруг ленинского ЦК, беспощаднее повести борьбу с главной опасностью в данный период — с правой идеологией и правыми делами на практике и примиренчеством с ними, давая решительный отпор левой фразе, и мобилизовать трудящиеся массы на выполнение контрольных цифр второго года пятилетки, все шире развертывая могучие методы вовлечения масс в строительство социализма — социалистическое соревнование и самокритику. (Резолюция принята 25 ноября).**

### Кто эмигрирует из СССР

БЕРЛИН. 27. Германская рабочая печать публикует следующее сообщение: «Издатель выходящего в Берлине бюллетеня немцев Поволжья Рихтер посетил германских колонистов, эмигрировавших из СССР в Германию. В Гамбурге в это время находилось 22 семьи. Из беседы Рихтера с колонистами выяснилось, что среди них нет ни одного батрака или бедняка. Зажиточных семей имеется 17, только одна середняцкая семья и 4 семьи деревенской интеллигенции. Колонисты заявили, что благодаря автономии Немреспублики, германская национальность может свободнее и самостоятельнее развиваться теперь в Советском Союзе, чем в прежние времена. «Каковы причины, побудившие вас к эмиграции? — спросил Рихтер. — Были ли это религиозные преследования? Ни в коем случае. Голод? Ни в коем случае. Угнетение немецкой национальности? Ни в каком случае. Коллективизация? 22 таких случая. Был ли кто-нибудь из вас изгнан из Советского Союза? Нет, мы все уехали добровольно. Каково ваше отношение к советскому строю? В России мы все считались контрреволюционерами. Мы очень резко следовали указаниям, получаемым от советских органов».

### БОРЬБА АВСТРИЙСКИХ ЛЕВЫХ СОЮЗОВ

ВЕНА. 27. Несколько сот революционных рабочих 24 ноября направились к помещению унитарных профсоюзов, опечатанному несколько дней назад полицией, сорвали печати, заняли помещение и устроили там массовое собрание. Вызваны были отряды жандармерии и войск, атаковавшие помещение. Рабочие забаррикадировались и не сдавались. Был произведен ряд залпов, после чего войскам удалось занять помещение и арестовать 200 рабочих.

### Решено создать на заводах сотни рабочей самообороны

ВЕНА, 27. В Вене состоялась конференция революционных заводских уполномоченных, в которой участвовали делегаты-коммунисты, социал-демократы и беспартийные 20-ти предприятий. Конференция приняла по докладу представителя компартии резолюцию о расширении движения протеста на предприятиях против фашистской реформы конституции и предательства социал-демократов. Конференция поручила исполкому революционных уполномоченных организовать в течение текущей недели демонстрации в важнейших рабочих кварталах Вены, а в подходящий момент провести кратковременную всеобщую демонстрацию протеста. Конференция признала необходимым организовать на предприятиях сотни рабочей самообороны, из которых должно быть создано боевое антифашистское об'единение. Конференция подчеркнула свое согласие с лозунгом компартии о необходимости борьбы за власть пролетариата, организационными формами которой при данном политическом положении должны быть советы рабочих депутатов.

**СТОЛКНОВЕНИЯ БОЛГАРСКИХ РАБОЧИХ С ФАШИСТАМИ.**

ВЕНА. 27. Боевая кампания унитарных профсоюзов Болгарии за завоевание легальности вылилась за последние дни в ряде городов в революционную борьбу на предприятиях и улицах против социал-фашистов, войск и полиции. Сообщают новые подробности схваток в Темешваре, где к унитаристам примкнуло очень много рабочих. Реформисты ответили на это доносами в полицию и в правление завода, которое произвело массовое увольнение унитариев. Когда унитарии распространяли на фабриках листовки протеста, они подверглись нападению реформистов. Произошла схватка, в которой революционные рабочие других заводов оказали помощь рабочим унитариям спичечной фабрики. Вызванная реформистами полиция напала на унитариев, и арестовала всех рабочих, которых указали реформисты.

### ПАНАМ НЕ ОСТАНОВИТЬ РЕВОЛЮЦИОННОГО ДВИЖЕНИЯ В БЕЛОРУССИИ

ВАРШАВА. 26. На об'единенном заседании комфракции сейма, белорусского рабоче-крестьянского клуба и об'единенного сельроба крестьянской самопомощи принята декларация по вопросу о положении в Западной Украине и Западной Белоруссии. Декларация констатирует, что империалистическая польская буржуазия рассматривает Западную Украину и Западную Белоруссию, как свои колонии. После майского переворота Пилсудского в 1926 году террор против трудящихся в оккупированных польской буржуазией землях еще более усилился. Мученичество белорусских рабочих и крестьян, борющихся за свое освобождение, это — сплошная кровавая цепь расправ, пыток, тюрем и каторги. Попытки буржуазии, белорусских, украинских, еврейских и немецких социал-соглашателей не в состоянии задержать освободительного движения трудящихся масс, сплоченных в едином братском союзе для борьбы против общего врага — польского капитала и фашизма, готовящего нападение на Сов. Украину.

— **Среди польских государственных служащих, в число которых входят также и железнодорожники началось широкое движение за повышение зарплаты.** В воскресенье в Варшаве, Кракове и Лодзи состоялись митинги, выдвинувшие требование немедленного повышения зарплаты в соответствии с дороговизной.

## Иностранные новости

— **Консервативная резолюция против правительственного законопроекта по вопросу о страховании безработицы отвергнута палатой большинством** 290 голосов против 213. Таким образом либералы голосовали против консерваторов. Законопроект принят во втором чтении.

— **Локаут на японских хлопчатобумажных предприятиях в Циндао** начавшийся четыре месяца тому назад, закончился. Условия прекращения локаута держатся в тайне.

— **Новый правительственный кризис во Франции.** В виду невозможности притти к соглашению с палатой по ряду вопросов, правительство решило подать в отставку.

— **Президент САСШ Гувер предписал губернаторам всех штатов ускорить начало общественных работ с** целью ликвидировать безработицу, возникающую на почве теперешних неблагоприятных условий.

— **Реформистский союз горняков Средней Германии,** под давлением рабочих, пред'явил требование предпринимателям о повышении зарплаты. Предприниматели отказались удовлетворить требование.

— **На брюссельской сессии Второго Интернационала принята резолюция, направленная против Советского Союза,** полная гнуснейших выпадов и клеветнических измышлений.

— **По сообщению агентства «Гоминь», нанкинское правительство предписало миниидел опубликовать еще одно сообщение** «о повторяющихся организованных нападениях советских войск на китайскую территорию». Чжансюэляну передано распоряжение держать нанкинское правительство в курсе текущих событий в районе манчжурской границы.

— **Морское «разоружение» по итальянскому проекту. По сведениям парижских газет, итальянский посол в Париже Манцони вручил Бриану ноту с изложением** позиции Италии в вопросе о морских разоружениях. В ноте указано, что Италия согласна на любое сокращение морских сил с непременным условием, чтобы флот ни одной другой европейской континентальной державы не превосходил своей мощностью итальянский флот.

— **Правительство внесло в рейхстаг** законопроект о плебисците против плана Юнга, но сделало заявление о том, что оно решительно против этого законопроекта.

— **В Бетхэрсте (портовый город английской колонии Гамбия на западном побережьи Африки)** уже в течение месяца продолжается забастовка моряков, шоферов и портовых рабочих. Между бастующими и полицией происходят столкновения.

Электронная библиотека (репозиторий) Томского государственного университета, http://vital.lib.tsu.ru

*Томск, 29 ноября*

# ПЕРЕВЫБОРЫ ККОВ

Еще на XV парт'езде отмечено (по вопросу о работе в деревне) о необходимости усиления работы и роли ККОВ, как массовой батрацко-бедняцкой и середняцкой организации, осуществляющей задачи помощи и взаимопомощи, активно помогающей осуществлению политики советской власти на селе по социалистическому переустройству деревни. Позже, спустя почти год после поверки выполнения этой директивы, ЦК ВКП(б) констатировал, что ни партийными организациями, ни самими организациями ККОВ не принято сколько-нибудь серьезных мер к проведению в жизнь этих директив. Эта оценка верна и для данного момента.

Сельские районные и окружные советские и партийные организации не ведут систематической работы по руководству ККОВ, роль которых в классовой борьбе недооценивается.

Руководящие органы ККОВ, а также органы собеса не сумели отрешиться от чиновного бездушного подхода к организации основной массы крестьян вокруг вопросов взаимопомощи. Вследствие этого ККОВ'ами далеко не охвачена основная масса крестьянских хозяйств и наличные материальные ресурсы слабо использованы для перестройки работы ККОВ по оказанию производственной помощи бедняцким и маломощным хозяйствам. До сих пор еще в большинстве районов при выборных органах ККОВ отсутствуют группы бедноты, а сами эти органы оказываются засоренными кулацкими элементами при почти полном отсутствии в них батраков.

В прошлую перевыборную кампанию ККОВ, в виду недостаточной подготовительной работы руководящих органов ККОВ и общественно-советских организаций, местами были допущены большие недочеты и ошибки: недостаточная организация батрачества, бедноты и середняков для борьбы с кулачеством, недостаточное выдвижение на руководящую работу в ККОВ батраков, женщин и молодежи, слабая отчетность комитетов и ревкомиссии, проникновение местами чуждых элементов в органы ККОВ.

С 1 по 20 декабря по округу должны пройти перев. сельск. район. и окружного ККОВ. И сейчас уже немного остается времени, чтобы начать широкую подготовительную работу к перевыборам, раз'ясняя среди населения и членов ККОВ политическое и практическое значение перевыборов, цели и задачи кресткомов. Для этого необходимо широко использовать стенгазеты, рабселькоров, учителей, агрономов, школьников, комсомол, пионеров и проч.

Вся подготовительная работа к перевыборам ККОВ должна быть направлена в сторону наилучшей организации батрацких и бедняцких масс в союзе с середняком, оказания дружного отпора кулацким вылазкам.

В период отчетности и перевыборов ККОВ требуется широкая активность и самодеятельность членской массы, критика и самокритика по практическому выполнению ККОВ своих задач и по выявлению конкретных достижений и недочетов в их работе. Широко развернуть борьбу с извращениями классовой линии и бюрократизмом провести решительное очищение ККОВ от зажиточно-кулацких элементов, подкулачников и всех чуждых элементов. Перевыборы должны дать оживление деятельности ККОВ, их организационное укрепление, улучшение хозяйственной работы и увеличение контроля со стороны общественности.

Нужно обратить внимание и на работу среди групп бедноты, на обязательное и своевременное проведение батрацко-бедняцких собраний, с привлечением середняцкого актива, особенно женщин батрачек и бедначек.

В наказах вновь избираемым членам ККОВ необходимо уделить главное внимание на усиление практической деятельности ККОВ, коллективизации и кооперирования, и, главным образом, по расширению общественных запашек, производственных предприятий, всемерное развитие хозяйственно-производственной и трудовой помощи бедноте.

Наконец, должно быть поставлено не менее основной задачей—это выдвижение в руководящие организации ККОВ классово-выдержанных батраков, бедняков и активных середняков, особенно женщин и молодежи.

## СОВЕЩАНИЕ СТАТИСТИКОВ

МОСКВА, 27. При ЦСУ СССР открылось очередное совещание управляющих ЦСУ союзных республик, посвященное отчетам о работе статорганов за 1928-29 год, обсуждению плана статистических работ на 1929-30 год. Управляющий ЦСУ СССР тов. Милютин подчеркнул, что основные задачи социалистического строительства, индустриализация СССР и коллективизация сельского хозяйства пред'являют особые требования к планированию и статистическому учету. Статистический учет не должен быть оторванным от жизни и классовой борьбы, которая имеется в действительности. Статистический учет должен обслуживать социалистическое строительство. Особое внимание необходимо обратить на организацию статистического учета в области сельского хозяйства. Для максимальной увязки работы статистических органов с работой органов планирования Милютин считает необходимым создать в областях и округах под общим руководством Госплана и ЦСУ об'единенные органы статистики и планирования.

# ДЕЛЯЧЕСКИЙ ПОДХОД ВЫХОЛАЩИВАЕТ ПОЛИТИЧЕСКОЕ СОДЕРЖАНИЕ РЕОРГАНИЗАЦИИ ВУЗОВ

*Решения ноябрьского пленума ЦК ВКП по вопросу о кадрах „забыты" парторганизациями СТИ и ТГУ и не положены в основу всей проводимой работы. Профорганизации ВУЗ'ов вопросы реорганизации ставят в информационном порядке. Секция научных работников относится примиренчески к выступлениям реакционной части профессуры. Представители промышленности не участвуют в практической работе по реорганизации*

**Необходим немедленный перелом. Томские ВУЗ'ы должны ускорить выпуск красных специалистов и целиком выполнить свои задачи в социалистическом строительстве**

## ПРОТИВ УЗКО-ДЕЛЯЧЕСКОГО ПОДХОДА

Сегодня мы вынуждены снова поставить вопрос о темпе и о всей работе по реорганизации учебной жизни томских втузов (СТИ и физмат ТГУ). Необходимо прямо и решительно заявить, что эта **реорганизация проходит неудовлетворительно и не поднята на принципиальную политическую высоту.**

Факты говорят за это. Возьмем вопрос о создании общественного мнения вокруг той большой работы, которая сейчас проводится. Этого общественного мнения не создано.

Правления вузов и студенческие организации подошли к вопросу реорганизации по-делячески и по-формальному. «Раз получен циркуляр Главпрофобра, то его надо проводить в жизнь». Вот по существу то мне- стенах вузов. Чем иначе об'яснить ние, которое сейчас главенствует в тот факт, что даже студенческие парторганизации до сих пор ни словом не обмолвились о решениях ноябрьского пленума ЦК ВКП(б) по вопросу о кадрах.

Это решение содержит всю политическую квинтэссенцию большого принципиального вопроса о кадрах. Это решение партии содержит в себе важнейшие политические установки, определяющие всю работу по реорганизации втузов. И с этого решения фактически надо было начинать, на основе же его и мобилизовать общественное мнение.

В наших вузах получается наоборот. Политического значения директивам ГНФ не придано. Между тем сначала все будет сделано по этим директивам, а затем, видимо, студенческие парторганизации (после окончания работы по реорганизации) будут создавать общественное мнение и обсуждать решения ноябрьского пленума. Такой подход является узко деляческим, беспринципным подходом выхолащивающим все политическое содержание реорганизации.

Вполне естественно поэтому, что нет единого общественного мнения, что не дается должного отпора реакционным настроениям и что, наконец, сам темп и вся работа по реорганизации не отвечает тем задачам, которые пред'являются.

Профорганизации вузов в реорганизации почти не участвуют. Представители профкомов на заседаниях деканатов, как это имело место в стройфаке СТИ, не участвуют. На самих заседаниях профкомов вопросы реорганизации ставятся в... информационном порядке!

Заседают деканаты, предметные комиссии, тройки и на этом все фактически ограничивается. **Партийные, комсомольские и профессиональные организации вузов по существу оказываются вне большой работы по перестройке втузов на новые рельсы.**

Темп работы невыносимо слаб. До сих пор нет ничего конкретного хотя бы по вопросу о специализации первых курсов.

Все это говорит за узко-деляческий формальный и казенный подход к важнейшему политическому вопросу. Это политическое значение недооценено ни правлениями вузов, ни студенческими организациями.

Но дело не только в них одних. Большое слово в деле реорганизации втузов принадлежало и принадлежит секции научных работников, об'единяющей профессорско - преподавательский состав.

Классовый враг через элементы реакционной части профессуры старается сорвать дело реорганизации. Имеются отдельные случаи прямого противодействия проводимой работе или своеобразные тактические приемы, ведущие также к срыву дела реорганизации. Отдельная часть профессоров и преподавателей старается подойти хотя бы к вопросу пересмотра учебных программ чисто механически: «Раз приказали сократить, то мы сократим». Другая часть профессорско - преподавательского состава предпочитает вообще держать «руки по швам» молчаливо принимая «приказание свыше». Наконец, третья часть профессоров и преподавателей открыто издевается над делом реорганизации, «считая все это «пустой затеей», или просто «проходящей кампанией, в результате которой все будет по-старому».

Все эти настроения несомненно являются настроениями реакционной части профессуры и присущи сравнительно небольшой кучке людей в общей здоровой массе профессоров и преподавателей. Но эта кучка, которой не дается отпора, конечно, дезорганизует работу по реорганизации учебы и по ускорению выпуска специалистов.

Задачей **секции научных работников** и в частности ее бюро являлась задача проведения большой политической работы среди профессоров и преподавателей. Надо было определить отношение к тем, кто хочет сорвать реорганизацию учебы. **Этого нет.** Секция научных работников так же не мобилизовала своих членов вокруг выполнения этой большой политической работы и по существу оказалась в стороне от нее, показав тем самым свое примиренческое лицо к явно-реакционным настроениям отдельной части профессуры.

Нельзя, наконец, пройти мимо вопроса и участия советской общественности в деле реорганизации учебы втузов. **Окрпрофбюро** мобилизовало несколько десятков представителей промышленности и специалистов для помощи вузам в проводимой работе. Теперь, как выяснилось, эти представители в своем большинстве в практической работе не участвуют. Заседания ими не посещаются. Необходимо признать, что окрпрофбюро недостаточно раз'яснило этим мобилизованным товарищам их задачи, не поставило перед ними вопрос во всей его принципиальной высоте, не потребовало от них выполнения данных им заданий. Безответственное отношение мобилизованных к своим обязанностям — это подтверждает.

Таким образом необходимо еще раз сделать вывод — **работа по реорганизации втузов проходит формально, не имея политического стержня.** К выполнению важнейшей задачи партии и рабочего класса об ускорении выпуска красных специалистов и студ. организации и правления вузов, и СНР, и окрпрофбюро — **подошли узко делячески,** выхолостив принципиальное содержание вопроса. Сам темп реорганизации, имеющийся до сего времени, ставит под большое сомнение намеченные сроки.

Задача реорганизации втузов и решения ноябрьского пленума ЦК ВКП(б) недооценены. А недооценка всей остроты вопроса о кадрах, — **есть один из элементов правого уклона.** Решение ноябрьского пленума ЦК ВКП(б) говорит прямо и определенно:

«Правые элементы партии и примиренцы не понимают всей остроты проблемы подготовки новых кадров в нынешний период. Они фактически смазывают задачу форсирования подготовки новых кадров пролетарских специалистов. Это целиком совпадает с их основным курсом на свертывание темпов индустриализации и коллективизации сельского хозяйства и развязывание капиталистических отношений в стране. Не видя и не желая видеть обострения классовой борьбы в стране, правые замазывают факт политической диференциации среди специалистов и той борьбы, которую классовый враг ведет против социализма через отдельные группы вредителей.

Правые не понимают, что не только хозяйственная необходимость, но и процесс политического расслоения среди специалистов, в обстановке обостренной классовой борьбы в стране, с величайшей остротой ставит перед советским государством задачу подготовки новых кадров пролетарских специалистов. Вся эта установка правых ничего общего не имеет с линией партии. Партия должна сосредоточить все свои усилия на разрешении важнейшей проблемы подготовки кадров социалистического строительства».

Это решение ноябрьского пленума ЦК должно быть особенно учтено в наших томских условиях, обусловленных отсутствием крупных индустриальных центров и незначительной рабочей прослойкой.

Вопрос должен быть поставлен прямо: та узко-деляческая работа, которая проводится сейчас по реорганизации вузов выхолащивает политическое ее содержание и тем самым отражает правую политику и питает правых элементов.

Так это или не так — будет зависеть от того, насколько правления вузов, студенческие организации и СН сумеют быстро перестроить всю теперешнюю работу по реорганизации, не отвечающую поставленным партией задачам.

На-днях исполнилось 125 лет со дня основания старейшего в СССР Казанского университета, в котором учил я В. И. Ленин. На снимке внешний вид здания университета.

## На производственную практику

44 студента физмата ТГУ выехали на двухнедельную производственную практику по машиноведению. Работают в машинных отделениях заводов Томска, Омска, Иркутска, Бийска.

Уже имеются данные о положительных результатах такой практики. Но, спрашивается, почему академические органы и комиссии по практике медлят с другими специальностями? Почему не направляются на практику геологи, биологи?

## ОБЩЕСТВЕННОЕ ВНИМАНИЕ К РЕФОРМЕ ВУЗОВ НЕ ПРИВЛЕЧЕНО

На заседании вузбюро ВКП(б) СТИ заслушан доклад о предварительных итогах работы факультетов по пересмотру планов и программ в связи с переходом СТИ на четырехлетний курс обучения.

Из доклада и прений выявилось формальное отношение ряда профессоров к этой важнейшей задаче. Некоторые из них относятся к этому вопросу как к простой необходимости, обусловленной циркуляром Главпрофобра, и только.

Специализация студентов с 1 курса программами пока не определяется. ИИБ и профкомы работой руководят недопустимо слабо и фактически стоят в хвосте событий института. Стенгазеты за исключением «Двигателя», свою работу не развернули.

В прениях особо отмечалось, что общественное внимание к реформе втуза до сих пор не привлечено. Хозяйственные и промышленные предприятия не проявляют своей заинтересованности, выделенные ими специалисты в предметные комиссии для помощи по пересмотру программ на заседания не являются.

Со стороны ВАРНИТСО и СНР для обеспечения наилучшего хода работы ничего не предпринято. Своего слова эти организации до сих пор еще не сказали и перед профессурой вопрос о сущности реформы до сих пор не поставили.

Формальный подход к реформе со стороны части профессуры создает угрозу полноте внутреннего содержания программ, что может отразиться на качестве специалистов.

Повышения качества специалистов нужно добиться во что бы то ни стало. Невозможность этого не доказывал и не может доказать ни один явный противник проводимой реформы. За осуществление этой реформы должна взяться вся пролетарская общественность. **К.**

## ТЕМП НЕДОСТАТОЧЕН

По реформе физмата ТГУ развертывается большая работа.

В результате начавшейся проработки уже выяснилось, что срок обучения на химич. и биологич. отделениях можно сократить до трех с половиной лет. Геологам же и физико-математикам пока оставлено 4 года, но и эта цифра, вероятно, также сократится.

Все же тройками и предметными комиссиями взят недостаточно быстрый темп работы. Некоторые из них еще только-только начинают детальную разработку планов.

Университет перешел на пятидневку. Проведена рационализация времени, главным образом, сокращением числа собраний и заседаний. Дипломникам и четвертокурсникам поставлены жесткие сроки для окончания. Проведена контрактация студентов.

Чрезвычайно медлительно проводится непрерывная производственная практика. Сейчас она введена лишь на химическом отделении.

Нужны немедленные энергичные меры в этих вопросах, иначе невозможно дальнейшее проведение реформы вуза.

Колокола — в фонд индустриализации. На снимке — разбивка колоколов Георгиевской церкви в Казани.

# КОГДА КУЛАК АПЛОДИРУЕТ

СУДЕБНЫЕ РАБОТНИКИ ГРУБО НАРУШАЮТ КЛАССОВУЮ ЛИНИЮ СУДА. ОНИ СОЗДАЮТ ЛИШЬ ОДНУ ВИДИМОСТЬ КАРАТЕЛЬНОЙ ПОЛИТИКИ ПО ОТНОШЕНИЮ К КЛАССОВОМУ ВРАГУ. КУЛАК АПЛОДИРУЕТ ИХ РЕШЕНИЯМ. ОКРСУД НЕ ВЕДЕТ ЖИВОГО РУКОВОДСТВА РАБОТОЙ МЕСТНЫХ СУДЕБНЫХ ОРГАНОВ.

Итоги работы народных судов в период особого обострения борьбы с кулаком показывают их слабую, а порой и явно примиренческую линию, занятую по отношению к классовому врагу. В практике встречаются безобразнейшие факты головотяпства отдельных судебных работников, искривляющих революционную законность.

Кулачество и антисоветский элемент деревни в некоторых приговорах и решениях судов находит свое удовлетворение. Некоторым приговорам кулак аплодирует.

Удовлетворенность кулака приговором советского суда сигнализирует нам опасность в том, что отдельные звенья судебного аппарата сотрудничают с кулачеством, играют на руку контрреволюции.

Тайгинский нарсудья Лазебный приговорил колчаковца Петренко, ярого противника самокритики, к штрафу на 25 р. за то, что тот угрозами убить пытался заставить редколлегию стенгазеты прекратить борьбу с кулаком и за угрозы сельским активистам, проводящим хлебозаготовки. Это ли не приговор, гладящий кулака—террориста по шерстке, вместо изоляции его от общества.

Тот же судья, за спекуляцию товарами из предметов первой необходимости, по 105 ст. Уголовного Кодекса штрафует торговца Халикова, имеющего доходность до 27000 руб., на 250 рублей, вместо принудительных работ на целый год или штрафа до двух тыс. рублей.

Горнарсудом оштрафован на 25 руб. Сундуков за насилие над рабкором, допустившим критику его действий.

Ничем не отличается от приведенных выше по своей политической тупости приговор новокусковского суда, приговорившего кулака к ссылке в деревню, отстоящую от его постоянного местожительства в 3 верстах. В этом случае судья Яцинов, видимо, руководствовался законами с потолка и о классовом назначении суда забыл совсем.

Опротестованные прокуратурой приговоры народных судов, вынесенные по делам, возбужденным в период хлебозаготовительной работы, достаточно подтверждают нечуткость, политическую близорукость и преступную безответственность работников на местах. Осуждение спекулянта Лапина к 3-м месяцам принработ, тогда как он является нетрудовым элементом и требовалось применение более решительных мер. Оправдание Немчинова, судимого по 107 ст., обв. судом 3 участка. Назначение 7 месяцев принработ злостному хлебодержателю, кулаку Шульге судом 19 участка без учета его социальной опасности.

Непонимание основ карательной политики судом 19 участка, допустившим снижение меры социальной защиты кулаку Богушевскому, осужденному к 7 месяцам лишения свободы, с заменой этой меры штрафом в 750 рублей. Это форменное допущение откупа, категорически запрещенное законом, должно заставить окрсуд принять меры организационных и иных выводов по ряду отдельных случаев.

Эти факты должны своим содержанием запровуть и разбудить бдительность и внимание к работе местных судов со стороны руководящих районных организаций, проглядевших искривление классовой линии на месте.

В руководстве работой мест со стороны окружного суда должны быть намечены иные формы и намечены немедленно. Одним писанием директив в самый разгар кампаний ограничиваться нельзя. Надо окружному суду не полагаться на живительную силу циркуляров, а практиковать подготовку кустовых совещаний народных судей по проработке основных политических установок момента и директив. Только в таком случае суд избавится от большей доли неправильных приговоров и не будет плестись в хвосте и тормозить общее дело в разгар боевой работы.

**Клейман.**

## Пострадавшим от кулаков страховка выдается по оценке имущества

ТЮНЯР. Госстрахом выплачено полностью по страховой оценке вознаграждение за сожженное кулаками имущество деревенского активиста Запекина, согласно существующего об этом постановления Госстраха. Страховая сумма составила лишь половину выплаченной суммы.

## КОНТРАКТАЦИЯ СКОТА — ВАЖНЕЙШАЯ ЗАДАЧА

Томокрсельпредсоюзом в этом году проводится контрактация крупного рогатого скота в возрасте от 6 месяцев и старше.

Эта контрактация должна быть использована для массового производственного кооперирования бедняцко-середняцкой части деревни и содействовать реконструкции сел. хозяйства в области животноводства.

Контрактация сохранит продуктивный и племенной молодняк, а также и крупный рогатый скот, устранит преждевременный убой молодняка и т. д.

Контрактацией должен быть охвачен на все 100 процентов излишний молодняк и крупный скот в колхозах. На колхозы должно пасть не менее 25 проц. общего плана контрактации, 50 проц. того же плана должно быть законтрактовано у членов об'единений с.-х. кооперации и лишь 25 проц. того же плана у некооперированных единоличников с последующим кооперированием их для совместной передержки, откорма и нагула скота. Для более усиленного охвата воспроизводственной работой животноводства округа контрактация должна охватывать все поголовье скотского молодняка селения.

Стимулом успешности контрактации является то, что контрактант, получая в момент контрактации достаточный аванс, гарантируется 10 проц. надбавкой к синдицированной цене, которая будет выплачиваться в момент окончательной сдачи скота.

Эта задача исключительной экономической и политической важности. Вокруг нее должно быть мобилизовано общественное внимание, и все силы животноводческой кооперации как в округе, так и на местах, тем более, что срок выполнения ее сокращен до минимума, чтобы не дать возможности хотя бы части скота уйти безвременно под нож.

Колхозы и простейшие производственные кооперативы должны быть застрельщиками в этом деле и их обязанность не допустить на рынок ни одну голову. Они же должны пропагандировать контрактацию среди необ'единенного бедняцко-середняцкого населения.

**Зоотехник Тарутин.**

## В 1931 Г. В СОВХОЗАХ БУДЕТ ЗАСЕЯНО 4 МИЛЛИОНА ГА

МОСКВА, 26. Председатель правления Зернотреста Калманович в беседе с сотрудником ТАСС заявил: «В связи с необходимостью быстро разрешить зерновую проблему, правительство увеличило программу Зернотреста по пахоте под озимые в 1930 году и яровые в 1931 году с 2265 тысяч до 4 миллионов гектаров. Новая программа должна быть выполнена во что бы то ни стало. Земельные органы должны окончить землеустройство на всей площади открывающихся 120 совхозов к первому июня 1930 года. Число рабочих в совхозах увеличится до 12 тысяч человек. Перед профсоюзами стоит ответственнейшая задача подготовки кадров. Тысячи батраков направляемых на курсы трактористов должны быть грамотными, заводы и фабрики, расположенные в районах совхозов обязаны выделить квалифицированных рабочих для совхозов. Пусть профорганизации, соворганы и все трудящиеся должны приложить все усилия к полному осуществлению новой программы социалистического наступления в сельском хозяйстве.

## ЗАДАНИЕ ПО СЕВУ ЯРОВЫХ В СОВХОЗАХ УВЕЛИЧЕНО ДО 90.8 ТЫСЯЧ ГЕКТАРОВ.

МОСКВА, 26. Зернотрест наметил увеличение производственных заданий зерносовхозам по севу яровых в 1930 году. Вместо первоначального плана в 812 тысяч га новое задание предусматривает сев 908 тысяч га. По районам новое задание распределяется так: Северный Кавказ — 147 тысяч га, Сибирь — 121 тысяча, Казакстан — 100 тысяч, Урал — 54 тысячи га, Дальневосточный край — 41 тысяча, Средняя Азия — 30 тысяч, Украина — 14 тысяч га и так далее.

## В СРЕДНЕ-ВОЛЖСКОМ КРАЕ К ВЕСНЕ БУДЕТ КОЛЛЕКТИВИЗИРОВАНО 50 ПРОЦЕНТОВ КРЕСТЬЯНСКИХ ХОЗЯЙСТВ.

САМАРА, 27. К весне будет коллективизировано 50 процентов крестьянских хозяйств. В будущем году количество совхозов доводится до 113, на территории в 2240 тысяч га. В 1928-29 году в организацию совхозов было вложено около 25 миллионов, в будущем году будет вложено 75 миллионов. В крае организовано четыре овцеводческих совхоза на площади в 357 тысяч га. Количество овец в совхозах в этом году будет доведено до 80 тысяч голов. В крае организуются 14 машинотракторных станций. С помощью станций будет охвачено обработкой 5 миллионов га крестьянской пашни.

## КОРОТКО О МНОГОМ

— **В Ленинграде в Академии Наук сняты с работы: ученый секретарь комиссии экспедиционных исследований Раевский.** За все время работ комиссия РКИ из аппарата Академии уволила 87 человек и сняла с административных должностей трех научных сотрудников.

— **В Киеве общее собрание коллектива Всеукраинской Академии Наук выражает свое глубокое возмущение по поводу деятельности контрреволюционной организации** союза освобождения Украины, возглавляемой академиком Ефремовым.

— **В Минске собрание научных работников приняло резолюцию с требованием самого сурового наказания для контрреволюционных заговорщиков из Украины:** Ефремова и его пособников.

— **В Туркменистане** по инициативе ашхабадских газет, начался смотр колхозов.

# ИЗДЕВАТЕЛЬСКОМУ ОТНОШЕНИЮ К ПОМОЩИ СЕМЬЯМ КРАСНОАРМЕЙЦЕВ ПОЛОЖИМ КОНЕЦ

Прошедшие в Тайгинском районе, в ряде пунктов, конференции жен красноармейцев вскрыли безобразное отношение к делу оказания помощи семьям красноармейцев со стороны местных сельсоветов, ККОВ и нечуткое, бездушное отношение к этому делу со стороны сельских общественных организаций, а также и райисполкомов.

Как у рика, так и у сельских советов до сего времени нет твердой установки в том, какой семье красноармейца нужна помощь и какая помощь. Поэтому налицо имеется ряд неправильностей и ошибок.

Так, например, красноармейке дер. Ботьево, Айкиной Серафиме была оказана трудпомощь в количестве 50 дней. Айкина осталась недовольна, она жаловалась. Но при обследовании выяснилось, что она могла обойтись и без этой помощи, имея крепкое хозяйство и батрака. Более бедные остались совсем без помощи.

У красноармейки таловского сельсовета Новиковой изопрел немолоченный овес. У Хабаровой (с. Таловка) и сейчас продолжает преть. У больной Волковой (с. Вотиново) семья сидит без дров, в холодной избе, помощь не оказывали.

В дер. Оралово середнячку Бурдину за то, что она обратилась в ККОВ, за помощью, синеблузники издевательски высмеяли в своей постановке. Помощь ей не была оказана.

Такое бездушное и прямо преступное отношение к делу помощи семьям красноармейцев со стороны сельской власти и отдельных тупоумных голов, подпавших под кулацкое влияние, остается безнаказанным.

Проходившая в Таловке конференция заслушала ряд выступлений красноармеек с требованием помощи хлебом. Выяснилось, что некоторые семьи красноармейцев действительно не имеют ни куска хлеба.

Красноармейка д. Бородавки Панкратова со слезами на глазах говорит:

— Ни крошки хлеба нет у меня и нет денег. Только что родила ребенка и вынуждена была ехать в сельсовет и просить хлеба.

Выяснилось также, что сельККОВ едового хлеба у себя в запасе не имеет. Есть овес. В то же время в комитетах северной части района лежит неиспользованный едовой хлеб.

Над вопросом создания единого районного хлебного фонда помощи семьям красноармейцев ни райККОВ ни сами районные организации не задумывались, хотя тяжелое положение некоторых семей красноармейцев им известно.

Были случаи, что для получения денежной помощи некоторым семьям красноармейцев нужно было по несколько раз поплакать у стола секретаря и председателя сельсовета и по несколько раз с'ездить за 60-70 километров в рик.

С плачем выступила на конференции Микулина (дер. Вотиново). «Много раз, — говорит она, — просила я удостоверение от сельсовета на получение помощи деньгами. Я беднячка. Когда приходишь в рик то просят справку от сельсовета, но справку мне и до сих пор не дали».

На это выступление секретарь сельсовета на конференции совершенно спокойно заявляет, что он берет эту «ошибку» на себя.

Что значит взять ошибку на себя и можно ли назвать это ошибкой, когда жену красноармейца бюрократы несколько раз гоняли в рик за 60 километров? Такое издевательское отношение к нуждам семей красноармейцев не должно оставаться безнаказанным.

Не малая вина во всей этой безобразной постановке дела и волоките ложится на райисполком и его уполномоченных, которые этим вопросом совершенно не занимались.

Выявились и такие факты, когда вместо помощи сельККОВ за неуплату 15-рублевой ссуды предал суду семью красноармейца. Но есть и такие факты когда за этой помощью обращались семьи вполне обеспеченные крепко середняцкие и даже зажиточные (например, Даловский из Галовки).

**На этот счет конференции высказались так: помощь следует оказывать только остро нуждающимся семьям красноармейцев. Нужно давать решительный отпор рваческим требованиям тех лиц, у которых имеются зажиточные хозяйства.**

Факты говорят, что и в рабочих районах помощь семьям красноармейцев в достаточной мере не налажена. Семьи взятых с производства красноармейцев получают две трети их заработка. Но те семьи, у которых мужья были безработными, не получают ничего.

В Яшкино жены красноармейцев, работавших в лесзаге не получили законных двух третей заработка, потому что работы, которые они вели, перешли Сиблестресту, а последний категорически отказался от выплаты. В Яшкино семьи красноармейцев выселялись и гонялись с квартиры на квартиру. Тех жен красноармейцев которые требовали помощи, фабзавком называл бандитами. Работники профорганизаций Тайги гоняли безработную жену красноармейца из учреждения в учреждение. В детские ясли детей красноармейцев не принимали только потому, что ясли содержит железная дорога, а дети красноармейцев — рабочие города.

Можно ли оставлять дело помощи семьям красноармейцев в таком положении как теперь? Нужно немедленно упорядочить дело, поставить его под контроль масс, чаще проводить конференцию красноармеек, чтобы путем самокритики вскрывать все неправильности и искривления в этой части.

Тайгинский отдел работниц и крестьянок создал женскую комиссию которая взяла на себя задачу обследования бытовых условий семей красноармейцев и систематическую проверку оказываемой им помощи. Но этого более чем недостаточно. Общественные организации должны повести решительную борьбу с безобразиями. Профсоюзные, кооперативные и партийные организации должны быть также ответственны за правильную постановку дела оказания помощи семьям красноармейцев.

Виновники бездушного, издевательского отношения к нуждам семей красноармейцев должны понести суровое наказание.

**Колесников.**

Электронная библиотека (репозиторий) Томского государственного университета
http://vital.lib.tsu.ru



# КУЛЬТРАБОТУ—ЛИЦОМ К ПРОИЗВОДСТВУ

## КУЛЬТУРНО-ВОСПИТАТЕЛЬНАЯ РАБОТА КЛУБОВ И КРАСНЫХ УГОЛКОВ НЕ ОТВЕЧАЕТ ЗАДАЧАМ СОЦИАЛИСТИЧЕСКОГО СТРОИТЕЛЬСТВА

### Превратим клубы и красные уголки в действительные очаги социалистического воспитания масс

## ПЕРЕСТРОИМ РАБОТУ КЛУБОВ

Культурно-воспитательная работа клубов и красных уголков в гор. Томске поставлена плохо. Несмотря на то, что эта работа не соответствует задачам социалистического строительства, со стороны партийной и комсомольской организаций города и профессиональных союзов до сих пор почти ничего не делается, чтобы сделать надлежащий перелом в этой области, сделать наши красные уголки и рабочие клубы действительными очагами социалистического воспитания пролетариев.

Итоги работы клубов по проведению 12-й годовщины Октябрьской революции и десятилетия освобождения Сибири от Колчака явно неудовлетворительны. Директивы АПЮО ОК ВКП(б) и др. вышестоящих парторганизаций выполнены слабо.

Клуб печатников и Дом работников просвещения сорвали вечера, посвященные социалистическому соревнованию. На вечерах рабочие предприятий должны были выступать с взаимными рапортами о результатах соцсоревнования и здесь же надлежало в торжественной обстановке провести премирование лучших производственников, ударных бригад и цехов.

У металлистов, строителей и в красном уголке ЦИК, несмотря на недостаточную подготовку к этим вечерам, эти вечера прошли сносно, местами с большим под'емом и пролетарской торжественностью. Рабочие массы проявили большой интерес к вечерам соцсоревнования. Воспитательно-организующее значение этих вечеров очень велико.

Передовые представители рабочего класса давали заверение своему авангарду—партии, всему рабочему классу и основной массе крестьянства, что они горят желанием участвовать в социалистической стройке.

Только благодаря безответственности, разгильдяйству партийных и комсомольских ячеек, профорганизаций и правлений клубов, значительное количество рабочих коллективов не были охвачены вечерами соцсоревнования.

Печатники и рабкросовцы, имеющие больше культурных сил, чем др. союзы, ведут работу весьма плохо.

Коммунисты партячеек «Красного Знамени» и окрОНО много, долго и красно говорили и истратили много бумаги на резолюции о важности и необходимости массовой культурно-воспитательной работы, но резолюции покрываются пылью, являются пищей для мышей, а не руководством в практической работе этих ячеек.

Пора положить конец такой безответственности! Печатники, рабкросовцы и работники ЦИК просмотрели столь важное историческое событие как 10-летие освобождения Сибири от Колчака и ничего не сделали. Вечера нужно было использовать для смычки с красноармейцами и подшефными крестьянами, но почти ничего в этой области сделано не было.

Что делается клубами и красными уголками по колдоговорной кампании?

За исключением клуба металлистов, работники клубов все еще «думают» приступить к работе и разрабатывают (ох, как долго разрабатывают!)... планы.

Клуб печатников предполагает приступить... к разработке плана. Спрашивается: когда же будет работа?

В красных уголках никакой работы нет, за исключением заседаний и собраний.

Мы здесь не останавливаемся на целом ряде вопиющих безобразий, халтурщины, имеющих место в работе клубов. Качество работы клубов неудовлетворительное. В клубах протаскивается чуждая идеология.

Почему такое безобразие, такая мертвечина и бюрократизм на этом важном участке нашей работы?

Потому, что партийная, комсомольская и профессиональная организации еще до сих пор не уяснили важности и необходимости коренной перестройки культурно-воспитательной работы. До сих пор еще значительная часть партийцев не понимает, что без перевоспитания, без поднятия политического и общекультурного уровня масс не может быть стройки социализма.

Надо мобилизовать всю партийную и комсомольскую организацию на реализацию директив партии по развертыванию культурно-политической работы.

Об'явить решительную борьбу с такими настроениями, которые есть среди партийцев и которые выразил тов. Никольский (ячейка «Красного Знамени»): «Я не член клуба, потому что в клуб не хожу и работать в клубе не буду».

Тов. Никольский тогда был апором, а теперь секретарем ячейки, сотрудник редакции. Спрашивается: разве член партии может игнорировать работу в клубе, где собираются рабочие? Коммунист должен быть в массах, работать с ними, поднимать их и свой культурный и политический уровень. Слабое участие и руководство в работе клуба, это явно ненормальное явление.

Правления клубов в большинстве возглавляются недавно выдвинутыми рабочими, незнакомыми с этой работой, не получающими никакой помощи в своей работе.

Тов. Трембычев (клуб металлистов) говорит: «Райком металлистов, выдвигал меня на клубную работу, говорил, что создаст нужные условия и помощь в работе, а на самом деле никто не помогает и не интересуется работой, сам «плыву по воле волн».

В ячейке «Красного Знамени» тов. Перестороннн тоже никакой помощи не получает.

Зав. Домом работников просвещения говорит, что ячейка никакого влияния на работу клуба не оказывает.

Комсомольская организация никакой инициативы не проявляет, здесь крепкая спячка.

В связи с переходом на непрерывную неделю надо соответственным образом перестроить и культурно-воспитательную работу, но до сих пор этого не сделано.

Нет руководящих кадров клубов и красных уголков, и почти ничего в этой области не предпринимается.

Партийные, комсомольские и профессиональные организации должны этому вопросу уделить должное внимание.

Каждая ячейка, каждый завком и местком, окротделы профессиональных союзов должны наметить конкретные мероприятия по улучшению этой работы.

Надо на широких рабочих собраниях заслушать доклады и взять под огонь пролетарской самокритики эту работу, провести смотр работы клубов и уголков.

Директив вышестоящих организаций о массовой культурно-воспитательной работе вполне достаточно, надо их реализовать. Надо повести решительную борьбу с чуждой нам идеологией, которая просачивается в клубах, устранить халтуру, косность и шаблон.

Организации должны повернуться лицом к клубу!

Г. С.

## НУЖНО СЕРЬЕЗНЕЕ ПРОВОДИТЬ ПОДГОТОВКУ К РЕВОЛЮЦИОННЫМ ПРАЗДНИКАМ

На совещании при окрпрофбюро были подведены итоги празднования 12-й годовщины Октября. Как должны были отразиться хозяйственно-политические задачи в художественном оформлении праздника? Во-первых необходимо было показать пятилетку в действии, выполнение первого года пятилетки и контрольные цифры на 1929-30 год, снижение себестоимости, поднятие производительности труда, итоги соцсоревнования. Показать реконструкцию сельского хозяйства, отразить ход хлебозаготовок отметить практическое участие в культпоходе. Также должно быть уделено внимание борьбе с бюрократизмом, чистке совапарата, вопросам обороны страны и т. д. Справились ли мы с этой задачей в октябрьские дни? Далеко, нет.

Подготовительная работа прошла слабо. Она проводилась в комиссиях, кабинетах, без участия масс. Планы празднования не выносились на обсуждение рабочих и служащих. Многие комиссии не считали нужным обратиться за советом, за помощью в профкабинет. Вечера по соцсоревнованию проходили сухо, без подведения итогов. Производственные выставки не получили широкого размаха. Устраиваемые вечера были «для масс», а не праздником самих масс.

Доклады на торжественных заседаниях были зачастую плохие. Например, в клубе строителей докладчик говорил все, что только приходило в голову, но только не о пятилетке и итогах прошедшего года. Выступавшие с приветствиями также скользили по поверхности.

Можно отметить еще и такие явления. Премирование лучших производственников проводилось бурками, шапками и т. д. Здесь необходимо было взять установку на культурное премирование, например, радиоприемниками, посылкой на курсы и т. д. Некоторые клубы отказывались от докладов на тему: «Октябрьская революция и религия» говоря что это в данном случае «неинтересно».

Внутриклубные постановки страдали идеологической невыдержанностью плохим качеством. В клубе совторгслужащих с разрешения конферансье, но без разрешения сорлита допускались песенки совершенно не гармонирующие с Октябрем. Музыкальные кружки исполняли серенады а не давали музыку, зовущую на преодоление трудностей, отражающую героику соцсоревнования. Клубные хоровые кружки также исполняли не допустимые вещи. В клубе кустарей растилался «зеленый луг в цветах». На фабрике «Сибирь» был вытащен на клубную сцену рассказ виталиса о сотворении мира. Пелись романсы, сыпались анекдоты, от которых пахло антисемитизмом, как, например, преследование еврея городовым. Мотивы о пятилетке также были далеки от содержания и смахивали на оперетточные. Кино-картины в большинстве случаев были случайными. К театральным постановкам клубы отнеслись по казенному. Подготовка начиналась за 2-3 дня, в лучшем случае за неделю.

В демонстрации получались прорывы, неточность выступлений. Оформление демонстрации не говорило о пятилетке, об итогах соцсоревнования и т. д. Было громадное движение массы местами пересеченное красным материалом. Лозунги не доходили до массы. Шествие не отличалось от прошлых годовщин. Оркестры не подчинялись руководителям. В результате кацменовский район остался без оркестра. А студенты ТГУ шли без знамени и без лозунгов.

Все эти факты говорят о небрежном отношении профсоюзных организаций к подготовке празднования годовщины Октябрьской революции. Необходимо выводы совещания обсудить на собраниях культактива, в клубах, в культкомиссиях. Нужно учесть все недостатки в проведении революционных праздников и не допускать их повторения.

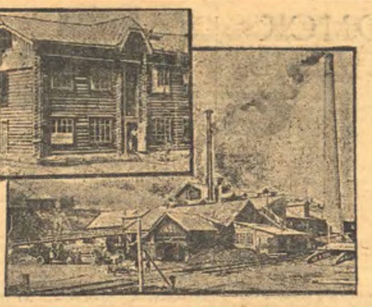

Новый гигант Сибири — Кузнецкстрой. На снимках: вверху — типовая постройка для постоянных кадров рабочих, внизу — кирпичный завод, дающий самый дешевый и высококачественный кирпич для строительства.

## ГОРНЯКИ ГОТОВЯТСЯ К ЗАКЛЮЧЕНИЮ КОЛДОГОВОРА

На Анжеро - Судженских копях ряд пунктов колдоговора рудоуправлением не выполнен, особенно по комм. услугам и спецодежде.

Задержки с выдачей спецодежды и своевременным обслуживанием рабочих коммунальными услугами проявлялись особенно остро за последние месяцы, больно ударяя по бюджету шахтера.

Райком профсоюза горнорабочих за нарушение рудоуправлением договора передал дело в суд.

Новый коллективный договор, который будет заключаться на копях, имеет значительные преимущества перед прошлогодним.

Прежде всего повышается заработная плата: 1 разряд 3 коп. в упряжку, затем идет последовательное повышение и 12 разряд получает уже на 11 коп. больше.

Квалифицированная рабочая сила будет иметь заработок больше на 26 коп. в упряжку. Сюда относятся бурильщики, забойщики, машинисты врубовых машин.

Профсоюзом ставится вопрос о повышении реальной зарплаты анжеро - судженского горнорабочего, путем организации кооперативных огородов, молочной фермы и других бытовых учреждений, значительно облегчающих экономическое положение шахтера.

В договоре будет проведен ряд пунктов, уточняющих порядок оплаты праздничных, выходных дней, отпусков и других, ранее спорных моментов, особенно загружающих конфликтные комиссии шахтовых комитетов.

Кампанию перезаключения коллективного договора, вне сомнения, постарается использовать случайный элемент, классово-чуждый нам, постарается повести за собой тот слой новых рабочих, которые еще не успели перевариться в производственном котле, не успели изжить крестьянские настроения — уравниловку, рваческие, тенденцию — побольше сорвать и меньше дать.

В прошлую колдоговорную кампанию отдельные случаи таких настроений имелись и должного отпора не получили не только со стороны рабочих, но и даже отдельных членов партии.

Были случаи, когда коммунисты теряли свое партийное лицо и, прячась за спиной беспартийных рабочих, пытались протащить рваческое предложение, через несознательного рабочего играя на руку классовому врагу: «Говори ты, а мне неудобно, попадет от ячейки».

Сейчас вопрос должен быть поставлен решительно о пребывании таких коммунистов в партии.

Ведутся разговоры о том, что надо увеличить расценки таким группам, коим повышение зарплаты вовсе не требуется.

Рваческие тенденции должны быть решительно разоблачены и осуждены всеми сознательными рабочими.

Надо довести до сознания каждого отдельного рабочего о том, что отдельные групповые интересы должны быть подчинены общим задачам и интересам рабочего класса в целом.

Кроме того, надо добиться такого положения, при котором представители хозяйственных организаций на собраниях не только бы отчитывались перед рабочими о проделанной работе, но и раз'ясняли рабочим, почему те или иные требования могут или не могут быть приняты. Бюрократические отказы принять пункт без об'яснения на то причин надо решительно пресекать.

Л. Верина.

## ЗАМЕНА СУХИХ ДРОЖЖЕЙ ХМЕЛЕВЫМИ ДАСТ 17.500 р. ЭКОНОМИИ В ГОД

### ПРЕДЛОЖЕНИЕ ТОМСКИМ ХЛЕБОПЕКАРНЯМ ПЕКАРЯ Т. КАЛИНИНА

В Томске выпечка хлеба производится в 42 печах. В сутки делается 4 оборота или 4 смены. Муки расходуется до 400 мешков. Работа производится на сухих заводских дрожжах, которых тратится во всех пекарнях: ЦРК, «Звездочка» и артели им. Милютина 421 килограмм, стоимостью в 63 рубля. В месяц же дрожжей расходуется 1260 килограмм на 1890 рублей.

Взамен сухих дрожжей я предлагаю употреблять для выпечки хлеба хмелевые дрожжи. Хлеб получается качеством и вкусом одинаковый. Необходимо для одной печки, делающей 4 оборота, в сутки 500 грамм хмелевых дрожжей на 35-40 коп. Для 42 печей расход в сутки будет составлять 14 рублей 70 коп., в месяц же 441 рубль. Следовательно, в год все пекарни израсходуют на хмелевые дрожжи только 5292 рубля. Получается годовая экономия в 17500 рублей.

## К смерти рабочего привел бюрократизм анжерской амбулатории

### Требуем расследования этого случая и привлечения виновных к ответственности

В анжерскую амбулаторию 13 ноября утром обратился за помощью один рабочий. Ему в приеме было отказано за «перегруженностью» врача. Предложили притти вечером. Не дождавшись вечернего приема, этот рабочий снова пришел в амбулаторию. В это время дежурного врача не было. И больной, так же не получив никакой помощи, тут же в амбулатории, на глазах ожидающих приема, умер.

В корпусе в это время была дежурная фельдшерица Силина, которая отказалась дать помощь больному, мотивируя тем, что она также занята. Вскоре явился старший врач Грязев. На вопрос, почему рабочему не была оказана помощь в утренний прием, он ответил:—«Я знаю его».

Очевидец.

Наркомпочтель выпускает специальную марку, посвященную социалистическому соревнованию. Марка изображает доменную печь, трубы который в то же время являются диаграммой выплавки чугуна в миллионах тонн в 1913, 28 и 33 г.

## ПРОТЕКЦИОНИЗМ И СЕМЕЙСТВЕННОСТЬ В СОЮЗЕ РАБИС

В союзе рабис имеется комиссия по чистке безработных, состоящих на учете посредрабиса. Члены этой комиссии начали свою работу с того, что устроили в первую очередь самих себя на работу, нарушая порядок приема.

Работники союза рабис не только ничем не реагировали на это безобразие, но даже сами занялись протекционизмом. Секретарь Юдалевич и председатель Пентелюк обивали пороги гортеатра, добиваясь места «общественнице» Писаревой.

Имея поддержку главков, Писарева кричала:

— Я требую работы, хочу служить. Я—общественница. Дома скучно сидеть с ребятишками. Хотя мой муж и получает 150 рублей, но мне нужны личные карманные деньги. Если это и будет незаконно, и останутся без работы нуждающиеся, так ведь я — общественница, а они — мелюзга непонятливая.

Такая «неотразимая» аргументация одержала верх: Писарева служит старшим контролером гортеатра.

Таким же путем устроились на работу и другие члены комиссии: Дмитриева, Семенова, Некрасова, мужья которых служат, а также Иванов и Невлер.

Безработные боятся слова вымолвить, рискуя навлечь гнев Пантелюка и Писаревой. Попробовала было против этих безобразий возражать первоочередная безработная Калиманова, но получила ответ от самого Пантелюка:

— Союз больше знает, что делать.

А Писарева пригрозила:

— Это даром Калимановой не пройдет.

И действительно не прошло: первоочередная по списку безработная Калиманова до сих пор без работы.

Назначают контролем в гортеатр Соколову. Муж ее — вор-рецидивист, который вместе с женой стоит на контроле. А старая работница Калиманова оказалась вычеркнутой из списка безработных. Факт вычеркивания хотели скрыть от Калимановой, но об этом проболтался представитель посредрабиса Круглыхин.

Для отвода глаз Калиманову посылали на работу в 5-е кино, но путевки ей вручено не было, да и требований из кино на работников не поступало, ее не приняли.

Этими фактами далеко не исчерпываются все безобразия, какие творятся в союзе рабис. Каким образом, например, попал на должность администратора гортеатра Лазарев, получающий 250 рублей, работа которого не стоит и половины этой ставки?

Посредрабис на поводу у ответработников союза и беспрекословно выполняет их незаконные домогательства.

Все это дело нужно расследовать и кое кого вычеркнуть из списков союза, как вычеркнули Калиманову из списка безработных.

Фэмэ.

## Профсоюзные новости

Президиум ОПБ, заслушав доклад о работе курсов выдвиженцев, одобрил ее и постановил открыть такие же курсы в Анжерке и Тайге. Культотделу и союзу СХЛР поручено проработать вопрос об открытии специальных курсов по подготовке батраков—выдвиженцев. Для связи с выдвиженцами будет установлен личный инструктаж, намечено проводить периодические совещания для обмена опытом работы. Все окончившие курсы выдвиженцы почти полностью распределены по учреждениям и организациям.

*

Для санитарно - просветительного обслуживания лесорубов, врачи Томской ж. д. больницы обязались систематически выезжать на лесоразработки 351 километра. Кроме того, окрздрав, совместно с окротделом медсантруд, предложили всем медработникам обслужить лесозаготовки в 8 районах округа: Анжерско-Судженском, Ишимском, Мало-Песчанском, Ново-Кусковском и в других.

*

В Томском округе будет проведено три конференции физкультурников: в Томске, Анжерке и Тайге. На конференции будут обсуждаться вопросы состояния физкультуры в округе и намечены дальнейшие задачи физкультработы. На этих конференциях будут произведены выборы бюро ФК. Созыв окружной конференции отложен на неопределенное время.

## О массовой работе в колдоговорной кампании

На собрании профактива томских союзов выяснилось, что проверка действующих колдоговоров не вовлекла широкую рабочую массу, не превратилась в массовое мероприятие рабочих, проверяющих свои достижения и недостатки, за прошедший год. Но потому, что организационно дело поставлено было неверно, а потому, что мы культурно не обслужили эту важнейшую кампанию. Не рассказали рабочим о всей той важности и значении, которые имеет колдоговор в нашей действительности. Наши культурные комиссии, как это обычно водится, проморгали, директив ждали. Клубы и красные уголки все говорят о культобслуживании, ждут, когда к ним придут с проектом колдоговора для обсуждения, тогда как в Омском округе месяц тому назад на клубных сценах (омский клуб металлистов) ставились специальные номера живых газет, проводились беседы и диспуты, связанные с колдоговорной кампанией. Проверку колдоговоров не обслужили, прособирались, прождали, ошибку сделали. Чтобы не повторить этого в культобслуживании перезаключения колдоговоров, необходимо сейчас же весь аппарат массовой работы — культпрофактив, клубы и красные уголки — привести в действие по обслуживанию этой важнейшей политической кампании, которая налагает на нас сугубую ответственность и требует именно боевой, большевистской работы для того, чтобы поднять активность и творческую инициативу масс. Раз'яснить им обязанность, как подлинным хозяевам производства. Призвать их к новым успехам в соцсоревновании и в выполнении промфинпланов на 30 год. Только тогда, когда рабочему будут ясны классовые задачи, мы сможем добиться хороших успехов в борьбе за трудовую дисциплину, производительность, за добросовестное отношение к своему родному, социалистическому производству. Чтобы обеспечить массовое участие рабочих в перезаключении колдоговоров и превратить его в широкую хозяйственно - политическую кампанию, нам необходимо провести хотя бы такие, самые необходимые мероприятия:

1) Каждому союзу провести широкую конференцию культотдела, совместно с хозяйственниками и инженерно - техническими работниками. На этой конференции дать основные установки по колдоговору на 30 год.

2) Кроме этого, на всех предприятиях провести совещания культкомиссий завкомов совместно с профагитаторами - пропагандистами и рабкорами, с постановкой доклада директора или заведующего о промфинплане на 30 год.

3) Сейчас же весь аппарат художественного обслуживания перевести на боевое положение. Дать указания по обслуживанию колдоговора через стенгазеты, живгазеты, специальные бюллетени, доски советов и замечаний и т. д.

4) Правлениям клубов составить конкретные планы обслуживания колдоговорной кампании. Необходимо организовать вечера вопросов и ответов по колдоговору и зарплате. Диспуты о том, «кто хозяин производства», беседы о хозяйственно - политических задачах по промфинплану, тарификации, нормированию и т. п.

5) На всех предприятиях сейчас же организовать специальные группы и кружки по изучению колдоговора и промфинплана из числа новых рабочих.

6) Организовать группы старых рабочих и вовлечь их в работу по обслуживанию колдоговорной кампании и воспитанию новых рабочих, еще не осознавших классовых задач.

Культурно обслуживая колдоговорную кампанию, нельзя забывать о том, что классовые враги попытаются использовать момент перезаключения колдоговоров в своих интересах. Наша задача — не допустить этого. Разбить их попытки. Дать сокрушительный отпор правоуклонистским оппортунистическим элементам и контрреволюционным троцкистам, если они попытаются вылезти со своими идеями при перезаключении договоров.

Больше заботы и классовой бдительности в культобслуживании колдоговорной кампании. Необходимо, чтобы культработа в цехе, культуголка в клубе своим боевым, революционным содержанием действительно обслуживали ход перезаключения колдоговора и мобилизовали внимание рабочих масс вокруг основных производственных задач по промфинплану на 30 год.

Г. В.

## ГДЕ КУЛЬТРАБОТА?

Культработа в фармлаборатории поставлена плохо. Никто о ней не заботится—ни культработник Скрябин, ни профуполномоченный Гольцева, не интересуется и окротдел союза химиков.

Библиотека не работает. Шкаф с книгами всегда бывает закрыт и около пяти лет никто не брал и не берет книг лишь потому, что Скрябин не желает их выдавать. Да и книги все устарелые. Средства культфонда не расходуются по нескольку месяцев. Билеты в гортеатр или в кино покупаются очень редко. Радио не работает со времени его установки, т.-е. с весны потому, что управляющий Бройдо часто отбирает помещение. Стенная газета не выпускается более полгода, а некоторый материал лежит с мая и никто о нем не заботится. Секретарь ячейки т. Барков после чистки ячейки в фармлабораторию не заглядывает. Стенгазета не выпускается больше потому, что рабочие боятся писать—могут уволить.

Амурский.

## В ОЖИДАНИИ КЛУБА

Союз коммунальников всю свою культработу за неимением клуба, сосредоточил в красных уголках. На каждом предприятии в часы перерыва или в вечернее время, специальными прикрепленцами от окротдела проводятся доклады о пятилетке, научные лекции. Работают кружки по профпросвещению и политобразованию. В марте тридцатого года будет готов клуб, куда перенесется вся массовая работа.

## В ХВОСТЕ СОБЫТИЙ

Тяга к клубу рабочих велика.

Как же встречает клуб печатников, приходящего учиться рабочего? Приведем некоторые факты.

На проходившем недавно женском делегатском вечере приглашенный артист Земляков со слезой в голосе и бурными трагическими жестами и арии из оперы «Князь Игорь».

Дальше по намеченному плану клубной работы репетиции хорового кружка будут сопровождаться политическими докладами. После доклада прения.

Затем докладчик переходит в другие кружки. И так в конечном счете, обслуживается весь клуб.

В общем «Вниз по матушке по Волге» сопровождается выкладкой контрольных цифр пятилетки.

Не менее интересно, как клуб оформляет текущие политические кампании. Когда шли хлебозаготовки делегаткам преподносили пошлятину. За-то к «неделе обороны» клуб готовил «Четыре урожая».

И если еще ко всему сказанному прибавить, что в читальне сиротливо жмутся протертые до дыр 7-8 журналов, картина станет ясна.

М. Ф.

## НЕ СМЕТЬ ИГНОРИРОВАТЬ СТЕНГАЗЕТЫ

Общий под'ем активности, мобилизация основных слоев деревни вокруг важнейших задач и лозунгов партии нашли свое отражение в деревенских стенных газетах. Не подлежит никакому сомнению, что эти газеты за последнее время количественно выросли, улучшились качественно. Теперь разве самая маленькая закудалая деревушка не имеет своей стенной газеты. В большинстве же случаев имеется не только стенгазета крестьян села, но и отдельная газета школьников. Одновременно с этим существует ряд показателей свидетельствующих об улучшении качества деревенской стенгазеты. К этому выводу приводит нас знакомство с газетами ряда деревень Мало-Песчанского района.

Меньше места стали деревенские газеты уделять мелочам, дрязгам, не имеющим общественного значения. Эти газеты освещают важнейшие вопросы, организуют батрачество, бедноту и середняков на разрешение тех задач, за которые борется партия и советские органы.

В отдельных случаях (дер. Таллы) параллельно со стенной газетой издается штурмовка. Появляясь через каждые несколько дней, она освещает исключительно вопросы хлебозаготовок, организует вызовы на досрочную продажу хлеба между отдельными дворами и районами, разоблачает кулаков, подкулачников, дает сводки выполнения плана и т. д.

Стенные деревенские газеты довольно правильно ставят и разрешают вопросы классовой борьбы, смело разоблачают кулаков и их агентов. Сегодняшняя деревенская газета (по крайней мере в Мало-Песчанском р.) посвящена не многим, но важнейшим вопросам: хлебозаготовкам, платежам, коллективизации, займам, борьбе с кулачеством.

Но, несмотря на все это, деревенские стенгазеты все еще страдают многими и крупными недостатками. Чутьем нащупывая вопросы и темы они все еще остаются без руководства, являются по существу органом нескольких человек, с ними мало или совсем не считаются.

Самым крупным недостатком деревенской газеты является ее замкнутость от широкого деревенского актива. В таких, например, селах, как Мало-Песчанка (700 дворов), Колеуль (300 дворов), Таллы (300 дворов) и других, при наличии хорошего и многочисленного актива в газету пишут 5—10 человек. Отсюда уже вытекает, что газета, являясь творением узкого круга лиц, не может не иметь недостатков. И эти недостатки заключаются прежде всего в том что ряд важнейших вопросов ускользает. Ускользают, например, вопросы работы и быта батрачества. Слабо вообще отражаются бытовые стороны деревни. Почти не освещается работа партийных и комсомольских ячеек. Например, мало-песчанская стенгазета с июня месяца посвятила лишь одну передовую чистке партии. Больше заметок на партийные и комсомольские темы не было.

Стенные деревенские газеты слабо осуществляют важнейший партийный лозунг о самокритике. Освещая вопросы о хлебозаготовках, коллективизации, о поступлении платежей и ряд других, они (газеты) скользят по поверхности, предпочитают призывы, воззвания, вместо того, чтобы бичевать, разоблачать конкретных носителей зла. А между тем именно в деревне, где все еще сильно кулацкое влияние, где решаются важнейшие хозяйственные и политические задачи в условиях жестокой классовой борьбы, — большевистская самокритика призвана сыграть большую положительную роль. Такого курса — курса на смелую самокритику деревенские газеты еще не взяли. Например, мало-песчанская стенгазета, кроме секретаря сельсовета, да работников потребобщества, никого критике за последние полгода не подвергнула.

Спросим редколлегию этой газеты: неужто так хорошо у вас работают все районные и сельские, советские и партийные органы, что вы за полгода не встретили ни одного случая разгильдяйства, вредительства, бюрократизма, искривления классовой линии и т. п. безобразий?

Все это станет понятным, если сказать, что деревенскими газетами никто не руководит, никто им не помогает, но зато многие обязанные это делать, газету игнорируют.

Та же м.-песчанская стенгазета, находясь рядом с районными организациями, при наличии в селе крупной партячейки— остается беспризорной. Никто из членов редколлегии не помнит такого случая, когда бы был дан совет, заслушан доклад. Не было ответов, опровержений. Словом, не было ничего, а редколлегия не додумалась всего этого потребовать.

М.-песчанская газета не одинока. Такое же «внимание» оказывается всем газетам района. Газеты не знают случаев когда бы вскрытые факты проверялись соответствующими органами. Не было связи с этими органами. Не было и нет бюро достижений а на вопрос об этом, председатели редколлегий спрашивают: «А это что такое и зачем?».

Наконец, слишком слаба связь редколлегий и селькоров с «Красным Знаменем». Селькоры жалуются на слабое использование своих корреспонденций, на то, что ответы о судьбе этих корреспонденций и инструктивные письма редакции они получают редко.

Может ли продолжаться такое положение при условии, что стенгазеты в деревне, несмотря на ряд недостатков все же играют крупную роль, что они стали неот'емлемой принадлежностью села, читаются сотнями трудовых крестьян? Не может.

Не можем мы этого допустить и потому, что при улучшении качества, газеты будут играть на селе неизмеримо большую роль. Это качество должно быть повышено.

Что для этого нужно сделать?

Нужно, прежде всего, иное отношение к стенгазетам со стороны партийных и советских органов. Инструктаж, совет, помощь позволят стенгазетам исправить ошибки, взять более правильный курс. С другой стороны необходимо обеспечить, чтобы ни одна заметка, требующая внимания, расследования, не осталась без ответа. Это поднимет авторитет стенгазеты. Это, наконец, нужно потому, что игнорирование фактов, вскрытых стенгазетой, по сути дела есть игнорирование самой стенгазеты. А ведь, пора знать, что партия требует иного отношения к стенгазетам, всемерно поддерживает и развивает селькоровское движение.

Самим редколлегиям необходимо решительно покончить с затворничеством. Необходимо вовлекать в среду селькоров новых, наиболее активных стойких, передовых батраков, бедняков, колхозников, середняков. Это может быть достигнуто путем периодических собраний, селькоров, открытых заседаний редколлегии, путем раз'яснения активу задач и целей стенгазет и селькоров.

Нужно, чтобы сами редколлегии и селькоры потребовали от партийных и советских органов не только инструктажа и помощи, но и того, чтобы игнорирование фактов, вскрытых газетой было прекращено. И этого не трудно добиться. Нужно в следующем номере подвергнуть жестокой критике каждого бюрократа, который продолжает смотреть на стенгазету, как на детскую забаву. Наконец, особо злостные случаи игнорирования стенгазеты необходимо доводить до сведения окружных органов и «Красного Знамени».

В этих целях необходимо чтобы при каждой стенгазете было организовано бюро достижений. Это бюро должно следить за тем, чтобы каждая заметка, требующая устранения фактов, вскрытых газетой, без ответа не оставалась.

Показателем в этом отношении пример колеульской газеты. Здесь бюро достижений не организовано. Но в каждом номере есть отдел, в котором редакция сообщает, по каким заметкам, кем и какие меры приняты. Такие отделы нужно бы организовать каждой деревенской газете.

Выводы.

Шире, решительнее развивать самокритику снизу на страницах деревенских стенных газет! Больше внимания стенным газетам! Не сметь игнорировать их!

И тогда стенные газеты будут играть еще большую роль, станут еще более крепкими организаторами трудовых масс, вокруг основных задач и лозунгов партии.

Г. Б—ч.

Электронная библиотека (репозиторий) Томского государственного университета
http://vital.lib.tsu.ru



# КОЛОКОЛА—НА НУЖДЫ ПРОМЫШЛЕННОСТИ

**В ТОМСКИХ ЦЕРКВАХ ИМЕЕТСЯ НЕСКОЛЬКО ТЫСЯЧ ПУДОВ МЕДИ. СДАНО ЖЕ ПОКА ЛИШЬ 500 ПУД.**

Вызов, брошенный рабочими гос мельниц и «Машиностроя» обществен ности города Томска за снятие коло колов и передачу их на нужды про мышленности, нашел откликь сре ди рабочих и служащих города Том ска, Тайги и др. рабочих районов ок руга. Все высказались за то, что цветной метал должен быть передан промышленности для быстрейшего вы полнения пятилетки — в ответ на выпады империалистов навязать нам новые войны.

Некоторые религиозные группы го рода Томска на своих собраниях уже решили отдать промышленности часть колоколов. Так,иоанно-листвениц кая отдает цветного метала 11 пуд. 35 ф., сретенская 104 п. 20 ф., знамен ская 54 п. 6 ф. духовская 157 п. 13 фун. и благовещенская 200 п. 27 ф. Но ведь в городе Томске не 5 церк вей. Их насчитывается до трех десят ков, имеющих несколько тысяч пу дов цветного металла, один колокол вознесенской церкви, как уже писа лось, весит 1006 пуд.

Требование общественности в этом вопросе таково — весь цветной ме талл должен быть передан промыш ленности.

Кто хочет еще молиться, тот мо жет обойтись и без колокольного зво на.

Промышленность требует цветно го металла и он должен быть ей пе редан. **С. О.**

# КОМУ ЧТО СДЕЛАТЬ

**ИЗ ПРЕДЛОЖЕНИЙ РАБОЧИХ ЧИТАТЕЛЕЙ.**

— **Проверочным бригадам ЦРК** не обходимо более тщательно проверять заявления рабочих. К рабочему типо графии издательства «Красное Зна мя» Великосельскому (Московский тракт, 25, кв. 11) явилась провероч ная бригада ЦРК. Бригаде были пред'явлены все документы, подтвер ждающие работу В. в качестве рабоче го - переплетчика в типографии, но бригада все же решила, что В. пользу ется заборным листком по 1-й катего рии неправильно и переправила ли сток по 2 категорию. Правление, ко нечно, исправит эту ошибку но, брига ды посылаются для того, чтобы по мочь правлению ЦРК, а не запуты вать еще больше его работу.

**Правлению ЦРК** пересмотреть воп рос об отпуске для кредитования ра бочих, имеющих зарплату не выше 60 рублей, тяжелых шерстяных мате рий, стоимостью по 17 рублей метр. Такой материал вряд ли может быть использован рабочей семьей на по шивку одежды.

**Правлению университета** пересмот реть порядок предоставления помеще ния Актового зала для организации собраний и вечеров рабфака. В погоне за арендной платой правление игно рировало нужды рабфака в помеще нии зала, предоставляя его исключи тельно гастролирующим труппам.

**Больничные листки выдавать** с обя зательным указанием даты освобож дения, с печатью учреждения и с оговоркой в случаях исправления. Не соблюдение этих правил приводит к задержке выдачи пособия и в то же время может послужить поводом для злоупотреблений страховыми средст вами.

**Сибторгу** при получении арендной платы со сберкассы применить суще ствующие в Томске законные нормы оплаты площади и не увеличивать эту норму в два и более раз

# ТОМСК ЗА ДЕНЬ

— **Организован томский союз молоч но - животноводческих кооперативов.** Первым окружным с'ездом уполномо ченных молочно - животноводческой кооперации томское агентство Сибма слосоюза реорганизовано в самостоя тельный томский союз молочно - жи вотноводческих кооперативов. Предсе дателем совета союза избран тов. На горнов, председателем правления А. К. Загайный и ревкомиссии тов. Загво здин.

— **При томском туберкулезном дис пансере открывается ночной санато рий** на 15 коек для взрослых рабочих, страдающих болезнью легких. Днем рабочие, как обычно, будут работать на производстве, а на ночь они будут приходить в санаторий, где им будет выдаваться усиленное питание и бу дут производиться некоторые лечеб ные процедуры. Курс для каждого от дельного рабочего-туберкулезника рас считан на 40 дней. Отбор больных бу дет произведен особой комиссией. В дневные часы при диспансере откры вается такого же рода санаторий для детей (тоже на 15 коек) больных ту беркулезом.

— **Проверка безработных по коллек тивам.** С 1-го декабря проверка соста ва безработных будет производиться в производственных коллективах и клубах. В частности коллектив швей ников будет проверяться в мастерской швейников. Проверка будет произво диться сразу по нескольким секциям. Уже создано 6 комиссий. На провер ку состава безработных не явилось 310 человек. Дела 255 членов союзов передаются в отделы союзов для выяснения причин неявки.

— **ЦРК с 1-го декабря предполагает увеличить стоимость обедов** в столо вых для нетарифицированного населе ния и уменьшить для тарифицирован ного населения.

— **В первые дни проверки заборных листков** задержано 54 листка. При про верке выяснилось, что много лишен цев, в том числе и бывших торговцев, имели заборные листки. Некоторые ухитрялись получить по 2 листка: 1 из ЦРК, а другой из ТомТПО.

— **Открыт дополнительный прием безработных на курсы** десятников - строителей. Предполагается принять 100 человек. Открытие — 15 декабря: Отмечается недостаток желающих по ступить на эти курсы. Это об'ясняет ся отсутствием раз'яснительной рабо ты со стороны союза строителей.

# СЕГОДНЯ ОБЩЕГОРОДСКАЯ РАДИО-КОНФЕРЕНЦИЯ

В настоящее время в Томске нас читывается около 3500 радио-любите лей, имеющих радио-установки. В это число входит 300 точек радиоузла ОПБ и свыше 3000 детекторщиков пре имущественно учащихся неизменных слушателей томской широковещатель ной.

Такая огромная аудитория имеет право на большое к себе внимание. Вопросы программы передач, техни ки подачи, взаимной связи радио-слу шателей со станциями — все это до сих пор в Томске по настоящему еще не налажено. Созывавшиеся до сего времени конференции радио-слушате лей привлекали всего лишь несколь ко десятков радистов, решения кото рых, естественно не могли иметь боль шого удельного веса в направлении постановки и улучшении работ радио станции.

Поэтому созываемая сегодня обще городская конференция рабочих ра дио-слушателей гор. Томска в Доме Санпросвета должна привлечь к се бе внимание всех товарищей, заинте ресованных в лучшей постановке в городе радио-дела. Начало конферен ции в 7 часов вечера. На конферен ции будет заслушан доклад о поло жении краевой новосибирской радио станции.

## ШАХМАТЫ

**Организация шах.-шаш. секции при ОПБ.** Два года отсутствия этой сек ции привели почти к полному замир анию работы профсоюзных кружков лишенных руководства.

Учтя эту ошибку, культотдел ОПБ созывает представителей шах шаш кружков профсоюзных клубов и крас ных уголков в целях организации сек ции. Конференция состоится в центр. шах.-шаш. зале (Монастырская, 28) в воскресенье, в 7 часов вечера. Важ ность вопроса требует присутствия представителей всех кружков и су ществующих и только еще начинаю щих организовываться. Модус пред ставительства 1 от 3-х.

После конференции состоится тур нир а'темпо.

# Пора создать городскую молочную артель

Молочный рынок в гор. Томске по преимуществу находится в руках ча стников. Организованный Маслосою зом молочный пункт не обеспечивает бесперебойного снабжения молоком столовых, больниц, детдомов и др. об щественных организаций. Основное снабжение молоком широких кругов населения до сего времени произво дится частными молочными хозяйст вами как города, так и деревни.

При низком культурном уровне кре стьянского хозяйства качество молоч ных продуктов значительно ниже, чем оно могло бы быть. По данным молочной лаборатории горсанэпидкомиссии, базарное молоко на 50 процентов име ет неудовлетворительные вкусовые свойства и около 10-15 процентов мо лочных продуктов умышленно фальси фицируется путем снятия сливок и разбавления водой.

Для успешной борьбы с фальсифи кацией молочных продуктов и для под нятия качества их, необходимо преж де всего организовать молочный ры нок путем вовлечения отдельных хо зяйств в молочные артели. Если в этом отношении Маслосоюзом кое-что сделано в деревне, то в Томске, где имеется несколько тысяч владельцев коров, создание артелей совершенно не начато. Надзор за распыленной по разным концам города торговлей молочными продуктами ни в коей ме ре не может быть действительным.

Поэтому вновь реорганизованному томскому союзу молочно - животновод ческих кооперативов нужно начать свою работу с создания в городе конц ной молочной артели. Успешное раз решение этого вопроса даст возмож ность ЦРК значительно усилить снаб жение молоком рабочих семей и вмес те с тем даст возможность горсанэпид миссии более тщательно проводить над зор за качеством молока.

# ЧТО СЛУЧИЛОСЬ

**За убийство задержан** гр. Кузьмен ко Филипп Ефимович (Орловский п., № 5) который разыскивался кузнец ким угрозыском.

**Издевательство над воспитанница ми детдома № 2.** Воспитанницы дет дома № 2 (Иркутская ул., 16) пыта лись похитить продукты из кладовой, но завхозом были замечены и запер ты. Агенту уголовного розыска, при шедшему расследовать дело, девоч ки заявили, что их оставляют без обеда и бьют. Голодные они вынуж дены были пойти на преступление. Такой случай уже не первый.

**С заказом скрылась портниха** Цвет кова Фуза Михайловна (Плеханов ский, п. № 32).

**За кражу мешков** из сушилки гос мельницы № 9, задержан грузчик Ни кифоров Алексей Иванович (Спасская ул., 14).

## Отклики на заметки

В «Красн. Знам.» в ответ на за метку «Администратор горгеатра бьет по интересам рабочего молодняка» — дирекция горгеатра сообщает, что рас чет с музтехникумом за помещение и обслуживание техническим персона лом постановки оперы «Царская неве ста» произведен на основании дого вора, подписанного т. Палевым, пред ставителем профкома. Общая сумма, вырученная от постановки оперы, вы разилась в 1363 рубля. Из этой сум мы профком получил 657 рублей. Вы чтенная оплата технического персонала заменена выходным днем и оплатой в тройном размере.

**Редактор В. Л. ЗАЙЦЕВ.**

## ИЗВЕЩЕНИЯ

### ПАРТИЙНЫЕ.

— **Совещание вузовского партакти ва**, 1 декабря (воскресенье), в 6 часов вечера, в помещении Актового зала ГТУ созывается совещание вузовско го актива (ячеек СТИ, ТГУ и техникумов).

**Повестка дня:**
Итоги ноябрьского пленума ЦК ВКП(б) (докладчик тов. Букатый).

На совещание должны прибыть: все члены и кандидаты как общевузовско го бюро, так и факультетских бюро каждого вуза, коммунисты - научные сотрудники, руководители - коммуни сты вузов, пропагандисты.

Бюро 1 райкома.

— **Совещание партийного актива 1-го района.** 2-го декабря сего года, в понедельник, в 6 часов вечера, в до ме Санпросвета (угол Фрунзе и Ле нинского) состоится совещание пар тийного актива 1-го района.

Повестка дня: итоги ноябрьского пленума ЦК ВКП(б) (докладчик тов. Букатый).

На совещание должны прибыть: члены бюро ячеек ВКП(б), партчасть завкомов, МК и рабочкомов, коммуни сты - руководители хозпредприятий и учреждений, пропагандисты, члены и кандидаты бюро райкома, члены пленума.

Бюро райкома.

— **СОВЕЩАНИЕ ПАРТИЙНОГО АК ТИВА 1-го РАЙОНА. 2-го декабря се го года, в понедельник, в 6 часов ве чера, в доме Санпросвета (угол Фрун зе и Ленинского пр.) состоится сове щание партийного актива 1-го района.**

**Повестка дня: итоги ноябрьского пленума ЦК ВКП(б) (докладчик тов. Букатый).**

**На совещание должны прибыть: члены бюро ячеек ВКП(б), партчасть завкомов, МК и рабочкомов, коммуни сты - руководители хозпредприятий и учреждений и пропагандисты, чле ны и кандидаты бюро райкома, члены пленума.** БЮРО РАЙКОМА.

— **Открытое районное партийное со брание 2 района.** В субботу, 30 нояб ря, в 6 часов вечера, в зале совпарт школы состоится открытое районное партийное собрание второго района.

**На повестке дня:** 1) Доклад об ито гах пленума ЦК ВКП(б) (докл. Родин).

**Бюро 2 РК ВКП(б).**

### ПРОФСОЮЗНЫЕ.

— **Общее собрание безработных сов торгслужащих** 30 ноября сего года в клубе союза (пер. 1905 года) в 12 ча сов дня, созывается общее собрание безработных.

Повестка дня: О ходе чистки безра ботных членов нашего союза, об орга низации строительных курсов, раз ное.

Правление Союза.

— **Конференция организованного зрителя союза рабпрос.** В воскресе нье, 1 декабря, в 6 с половиной ча сов вечера, в ДРП созывается конфе ренция организованного зрителя сою за рабпрос.

Повестка дня: Обсуждение работы театра. Приглашаются все просве щенцы, посещающие театр.

Обязательна явка театроорганизато ров и пред. культкомиссий.

Оргбюро.

— **На совещание по вопросу о руко водстве работой профсоюзов вызыва ются** на 29 ноября, к 6 часам вечера во второй райком ВКП(б) следую щие товарищи:

1. Бесов (тяга).
2. Головачик (тяга).
3. Катков (тяга).
4. Мокаревич (тяга).
5. Андрианов (путь).
6. Иванковский (путь).
7. Студенков (путь).
8. Патрушев П. (путь).
9. Семенов (мах. фабр.).
10. Очкасов (ИТД).
11. Ведерников (ф. «Сибирь»).
12. Соболев (психолечебница).
13. Дятлов.
14. Скопин (движение).
15. Платонова (окрЗУ).
16. Филиппович (дрожзавод).
17. Комаровский (кожзавод).
18. Башко (Сибторг).
19. Абрамов (госмельница).
20. Вьюгин (госмельница).
21. Великосельский (Потребс.).
22. Кушель (ТомТПО).
23. Мертьянов (Акорт).
24. Смирнов (Акорт).
25. Сысоев (Интегралсоюз).
26. Лукьянец (окрсельсоюз).
27. Ткачук (горкомхоз).
28. Курашев (Кузнецкстрой).
29. Грабовская (Гипрошахт).

Явка обязательна. **2 РК ВКП(б).**

### РАЗНЫЕ

— **Союз медсантруд.** 3-го декабря, в 7 часов вечера, в доме Санпросвета созывает общегородскую культконфе ренцию. Повестка дня: соцсоревнова ние и культработа, проф- и производ ственное просвещение, антирелигиоз ная работа. Выборы делегатов произ водятся на общих собраниях — 1 де легат от 25 человек. После конферен ции постановка.

— **Все музеи университета** сегод ня, 29 ноября, открыты для посеще ния публики с 4 до 7 часов вечера.

**Экскурстурбюро.**

— **Заседание штаба по дошкольно му походу.** 29 ноября, в 6 часов вече ра, в помещении 2 райкома ВКП(б) созывается заседание штаба по до школьному походу, совместно с ячей ковыми штабами. Явка для всех обя зательна.

**2-й райком ВКП(б).**

— **Собрание пайщиков ЖАКТ'а «Красный Просвещенец».** 29 ноября, в 7 часов вечера, в ДРП назначается общее собрание членов - пайщиков жилтоварищества «Красный Просве щенец». В виду выяснения вопроса о прикреплении членов к другим ЖАКТам явка обязательна.

Правление.

— **Эстонский вечер. 20 ноября сего** года, в 7 часов вечера, в помещении клуба нацмен (Ленинский пр., № 20), состоится **эстонский вечер**, посвящен ный пятилетней годовщине вооружен ного восстания пролетариата в Эсто нии. Приглашаются все эстонцы, рабо чие, служащие и учащиеся гор. Том ска. Вход бесплатный.

— **В вечерней школе взрослых по вышенного типа открыт дополнитель ный прием** на школьно - курсовое от деление. Условия приема: возраст не моложе 18 лет, образование не ниже 7 групп школы 2 ступени. После окон чания обязательная работа в деревне не менее двух лет. Прием заявлений до 5 декабря ежедневно с 10 часов ут ра до двух часов дня и с 6 до 10 ча сов вечера в помещении ВШВ (Мо настырская, 31).

**РАДИО ПЕРЕДАЧА.**

29 ноября.
7—00 — Трансляция новосибирской радио-газеты.
7—45 — РКИ.
8—05 — Санпросвет «Идите в круж ки первой помощи».
9—00 — Концерт.

**НУЖНЫ**

агенты-сборщики для Томского Окрком поома, по сборке утиль-сырья, желательно лиц имеющих своих лошадей.

Обращаться в контору Окркомпома: пе реулок Нахановича, № 5, к завед. утиль под'отделом БАБУШКИНУ.

# ОФИЦИАЛЬНЫЙ ОТДЕЛ

## ОБЯЗАТЕЛЬНОЕ ПОСТАНОВЛЕНИЕ № 39

### Президиума Томск. Городского Совета Раб ч. и Красноармейских Депутатов, от 23 ноября 1929 г.

**Об установлении ответственности за невыполнение решений примирительно-конфликтной комиссии по жилищным делам.**

На основании ст. 9 постановления ВЦИК и СНК от 1 июня 1929 г. „О примирительно-конфликтных комиссиях по жилищным делам" (С. У. 1929 г., № 51, ст. 519) и ст. 6, положения об издании обязательных постановлений (С. У. 26 г., № 39, ст. 300), Президиум Томского Горсовета ПОСТАНОВИЛ:

1. За невыполнение решений примирительно-конфликтной комиссии по жилищным делам, виновные подвергаются в административном порядке штрафу до 50 руб. или принудительным работам до 2-х недель.

2. При неуплате наложенного штрафа предоставить право Адмотделу заменить таковой принудительными работами на срок до 2-х недель.

3. Наблюдение за выполнением настоящего постановления возлагается на агентов [illegible] комхоза и милицию.

4. Настоящее обязательное постановление вступает в силу в двухнедельный срок со дня его опубликования в газете „Красное Знамя" и распространяется на г. Томск.

Предгорсовета КОЖЕМЯЧЕНКО

Секретарь РЯБЧИКОВ

## ОБЯЗАТЕЛЬНОЕ ПОСТАНОВЛЕНИЕ № 41

### Президиума Томского Городского Совета Рабочих и Красноармейских Депутатов, от 23 ноября 1929 года

**О часах работы в парикмахерских гор. Томска.**

На основании п. 3, ст. 7 „Положения об издании местными исполкомами и горсоветами обязательных постановлений" (С. У., № 39, ст. 304) и в соответствии с постановлением СНК от 5 октября, 29 г. „О переходе на непрерывную производственную неделю".—Томский Горсовет ПОСТАНОВЛЯЕТ:

1. Обязать всех владельцев и арендаторов парикмахерских заведений г. Томска, кроме парикмахерских расположенных на базаре и в помещениях бань, производить работу с 10 до 20 часов и с перерывом на обед с 13 до 15 часов во все дни, кроме дней революционных праздников и воспоминаний: 22-го января, 1 и 2 мая, 7—8 ноября.

2. Парикмахерские, расположенные на территории базара производят работу в период торговли на таковом с 9 до 17 часов.

3. Парикмахерские в помещениях бань работают наравне с банями.

Лица, виновные в нарушении настоящего обязательного постановления, привлекаются к ответственности в административном порядке—штрафу до 25 рублей или принудработам до одной недели.

При неуплате и отказе от уплаты штрафа, предоставляется право органу, наложившему штраф, заменить последний принудительными работами, на соответствующий штрафу срок.

Наблюдение за выполнением настоящего обязательного постановления возлагается на гормилицию и инспекцию труда.

Настоящее обязательное постановление вступает в силу с момента опубликования его в местной газете „Красное Знамя".

Предгорсовета КОЖЕМЯЧЕНКО.

Секретарь РЯБЧИКОВ.

## Вниманию членов и кандидатов Горсовета.

В пятницу, 29 ноября, в 6½ час. вечера, в помещении клуба печатников, (Дворец Труда), созывается об'единенное заседание Пленумов коммунально-хозяйственной и финансово-бюджетной секций Горсовета.

**ПОВЕСТКА ДНЯ:**

1. Рассмотрение проекта постановления Горсовета о взимании местного налога с транспортных средств.

2. Рассмотрение арендных ставок на торговые помещения.

Явка на заседание Пленумов членов коммунально-хозяйственной и финансово-бюджетной секций обязательна.

ПРЕЗИДИУМ ГОРСОВЕТА.

## Вниманию членов семей военнослужащих.

Томский Горсовет с 28 ноября по 5 декабря, с. г., с 12 до 2-х часов и с 5 до 6 часов вечера, ежедневно будет производить регистрацию членов семей красноармейцев и комсостава, находящихся на действительной военной службе и переменного состава, кои в настоящее время находятся в рядах РККА.

При регистрации необходимо пред'являть документы о месте военной службы призванного и о получаемом заработке им по обим членов семьи. Регистрация производится в помещении Секретариата ГС (Коммунистический пр., № 1—3).

Отв. Секретарь Горсовета РЯБЧИКОВ.

НА ДЕКАБРЬ МЕСЯЦ ОТКРЫТ ПРИЕМ ПОДПИСКИ НА ГАЗЕТУ „Красное Знамя" ЦЕНА НА 1 МЕС. 85 КОП. ПОДПИСКА ПРОИЗВОДИТСЯ: на ПОЧТЕ, в КОНТОРЕ ИЗДАТЕЛЬСТВА, Тимирязевский пр., № 2, в МАГАЗИНАХ ЦРК, № 3—Ленинский проспект, № 19—Красноармейская ул., № 24—Иркутская улица и в газетном киоске № 2—Базарная площадь (против „Смычки").

КИНО 1-й

В ВИДУ БОЛЬШОГО УСПЕХА КАРТИНА

**Мертвая петля**

пролонгируется до 1-го декабря.

ЕЖЕДНЕВНО 4 СЕАНСА. Нач. в—4, 6, 8 и 10 ч.

Касса с 1 часу дня.

АНОНС Скоро! Скоро!

**Чины и люди**

(Чеховский Альманах).

КИНО 2-й

29, 30 ноября и 1 декабря американский приключенческий фильм

**В СТАРОЙ ДОЛИНЕ**

СВЕРХ ПРОГРАММЫ:

**ГУЛ ЗЕМЛИ.**

Ежедн. 4 сеанса. Начало в—5, 6¾, 8½ и 10¼ ч.

1-го дек. ДЕТСКИЙ УТРЕННИК См. афиши.

## ОБ'ЯВЛЕНИЕ

На основании постановления общего собрания членов, от 27 октября 29 года, Чемулинская с/х пром. артель „ЯЯ" ликвидируется. Всем учреждениям, предприятиям и частным лицам, имеющим претензии к артели, являться в недельный срок со дня настоящего об'явления. Адрес: с/х. пром. артель „ЯЯ", Ишимского рика, Том. окр. ЛИКВИДКОМ.

## Правление ЦРК

предупреждает всех лиц, имеющих заборные листки, что по окончании проверки заборных листков товары по непроверенным листкам, т. е. не имеющим наклейки, ОТПУСКАТЬСЯ НЕ БУДУТ.

**Поэтому нужно заборные листки при посещении бригадами пред'являть безоговорочно.** ПРАВЛЕНИЕ.

## ОБ'ЯВЛЕНИЕ

Правление ЦРК об'являет, что нормы продуктов питания на ДЕКАБРЬ месяц установлены следующие:

**МУКА:**

Для 1 категории . . . . . . . . . . . . . . . 12 кгр. на едока в месяц.
Для иждивенцев 1 катег. и иждивенцев военнослуж. 7 кгр. на едока в мес.

**Хлеб печеный:**

Для лиц 1 категории . . . . . . . . . . . . . 600 гр. на едока в день
По заборным листкам 2 категории . . . . . . . . 300 гр. „
и иждивенцам 1 категории . . . . . . . . . . 300 гр. „

**Мясо скотское и баранина:**

По заборным листкам 1 и 2 категории . . . . . . 4 кгр. на едока в мес.

**Масло экспортное и топленое:**

Для 1 категории . . . . . . . . . . . . . . . . 150 гр. на едока в мес.
По заборным листкам 2 категории . . . . . . . . 100 гр. „

**Сало скотское:**

Для 1 и 2 категории . . . . . . . . . . . . . . 100 гр. на едока в мес.

**САХАР:**

Пайщикам . . . . . . . . . . . . . . . 1 кг. 200 гр. на едока в мес.
Непайщикам . . . . . . . . . . . . . . 800 грамм „

**ЧАЙ:**

Байховый 1 и 2 категории . . . . . . . . . . . . 25 гр. на едока в мес.
или кирпичный 1 и 2 категории . . . . . . . . . . 50 гр. „

ПРИМЕЧАНИЕ: Норма и порядок отпуска промтоваров (мануфактура, суконно-камвольн. товары, нитки, пимы, мыло)—остаются прежние без изменения.

**НОРМА гарантийного детского питания (дополнительно к основной) ДЛЯ ДЕТЕЙ ДО 9-ти ЛЕТ:**

Крупа манная . . . . . . . . . . . . . . . 400 гр. на ребенка в месяц.
Макароны и вермишель . . . . . . . . . . . 500 гр. „
Сухари детские . . . . . . . . . . . . . . 250 гр. „
Сахар . . . . . . . . . . . . . . . . . . 400 гр. „
Масло экспортное . . . . . . . . . . . . . 100 гр. „

Детям до 3-х лет отпускается вместо масла МОЛОКО до ½ литра в день, по желанию потребителя.

2—1197 ПРАВЛЕНИЕ ЦРК

**Доводится до сведения, что всякого рода об'явления и извещения в газету „Красное Знамя" будут приниматься ТОЛЬКО за НАЛИЧНЫЙ РАСЧЕТ.** Контора.

Вниманию подписчиков!

КОНТОРА ГАЗЕТЫ

**„КРАСНОЕ ЗНАМЯ"**

для удобства подписчиков будет открыта

ДЛЯ ПРИЕМА ПОДПИСКИ 29, 30 ноября и 2 декабря,

с 8 часов утра до 8 час. веч. без перерыва.

## ТОМСКОЕ АГЕНТСТВО ЗАПСИБГОСПАРОХОДСТВА,

на основании постановления СТО и распоряжения ВСНХ РСФСР, в целях плановости выполнения речных перевозок, просит все государственные, кооперативные и торгово-промышленные организации, имеющие к перевозке грузы в предстоящую навигацию 1930 года, озаботиться с заключением договоров.

В случае незаключения договоров к крайнему, определенному распоряжением ВСНХ РСФСР, сроку, 15 января 1930 г., перевозки недоговорных грузов будут приниматься в порядке очередности и выполняться по мере возможности—по наличию свободного от договорных перевозок тоннажа.

ГОСПАРОХОДСТВО.

## Вниманию пайщиков ЦРК.

С сего числа магазины ЦРК:
№ 5, ул. Войкова. 23,
№ 9, Коммунистический пр., 65,
№ 19, угол Фрунзе и Красноармейской,
№ 2, Ленинский проспект, № 2,
№ 29, угол Мало-Кирпичной и Кр. Пожарника,
№ 21, Иркутская, 46,
№ 32, ул. Фрунзе,

начали прием **предварительных заказов на товары от пайщиков ЦРК.**

Заказ принимается в любой форме, как письменной, так и устной.

Деньги платятся за заказ при его получении.

Заказ можно дать с исполнением не больше, чем через 5 дней.

Неполученный заказ через сутки от срока исполнения аннулируется.

Талоны в заборных листках гасятся при даче заказа.

Если в заказ включены несколько товаров, то в магазине оставляется корзинка или другая тара.

**Пайщик, не стой в очереди, покупай по предварительному заказу!**

ПРАВЛЕНИЕ ЦРК.

**4 декабря, в селе Пача,** Почитанского района Томск. окр. **ОТКРЫТА ЯРМАРКА.**

**КВАРТИРЫ**

**Отдается комната.** Никольский пер., 11, кв. 6

**Приезжему техн.-строит.** нужна квартира 2 комн. и кухня или 1—2 комнаты с обстан. и с правом пользован. кухней. Плата по соглаш. Предлагать: Лесной пер., 8, кв. 2

**Сдается больш. хорош.** комната, И. Андреева, 7, кв. 1

**Одинокому инж.** нужна комната. Предлагать: Гоголевская, 24, кв. 14

**ПРЕДЛОЖЕНИЕ И СПРОС ТРУДА.**

**Две дер. дев. ищут** место домработн. Гоголевский пер., 21, кв. 1

**Нужна няня, пожилая.** Наб. р. Ушайки, 6, кв. кв. 3

**ТОМОКРЗДРАВ,**

об'являет конкурс на свободное место врача-венеролога в неб. кож. гонорреи, знакомого с современными методами диагностики и лечения ее. Оклад 184 р. в мес. Срок - две недели.

**Контора газеты „Красное Знамя" извещает публикаторов, что об'явления для помещения в очередном номере ПРИНИМАЮТСЯ с 8 утра до 10 час.**

Барнаульскому Об'единению Государственных Овчинно-шубных и пимокатных заводов

**„АЛТМЕХТРЕСТУ"**

СРОЧНО ТРЕБУЮТСЯ:

1 инженер строитель, 3 инженера химика на рационализаторскую работу, 2 инженера механика - рационализатора, 3 экономиста на работу отдела Экономики Труда. Оплата труда по соглашению. С предложением обращаться: гор. Барнаул, Алтмехтрест.

3—7203 Управляющий Алтмехтрестом БАЛЕЕВСКИЙ.

## Утеряны документы на имя:

Дробышева Г А заб. лист., Ягодиной П И заб. лист, Керосова Х П [illegible] ЦРК заборн. лист. Коноваловой М С заб. лист. ТомТПО, Князевой Д заборн. лист, Вороновой Т Г чл. кн ЦРК заб. лист, Кононенко А С [illegible] лист, Юровых З и А 2 метр. Турсунова П. Ф. заб. лист Рябининовой Г Н конт. ком. мет. № 58 ЦРК. Маркова П И заб. лист. Прокопьевой З Н 2 справки о службе. Гаганова А М заб. лист.

Уткина А И учетн. карт. из воен., Тельминовой А В комсом. бил. № 2883 Ледина С страх. полис № 6/4005 Ковалева Л П. паспорт, Бирюкова Д Н зав. ЦРК, Мусасова П Ф профбилет медьносвязи,

Симонова П В и Трещенко И А воин. бил. Боброва кн. ЦРК № 1697 Кононова И М студ. уд. ТГУ № 1712 Шепелевой С А заб. лист. Хе Анна заборн. лист. ЦРК. Ананьевой М С заборн. лист. Зыбаревой А. В. военн. лист., уд. личн. Гуляевой А студбилет. Просековой К А воен. кн.

Локтионовой В А заб. лист. Трофимова Е Е заб. лист. Норман З А [illegible] № 89-7120 и справка. Белозеровых В П и И П профбилет строит., 2 в спорта, 5 расчетн. кн. и 2 справки. Мошинского М И воен. бил. Котиковой Е Д книжка ЦРК № 10478. Пипос М Я заб. лист.

Ким М Н кн. ЦРК и заб. лист. Хасанова Х Н спр. за 1929 г. о службе в издательстве „Кр. Зн.". Максимовой Н Н библиотечн. страх. кассы, Катковой А А заб. листок. Акимова И Я уд. воен. бил. Шкуратовой А А заб. лист. Тюкавкова В П комсом. бил. Пручковской А М заборн. лист. Царегородцева разреш. на право нош. оружия. Симоновой В А заб. лист. Веденкина П. профбилет и. д. и билет союза-химии.

Считать недействительными.