Электронная библиотека (репозиторий) Томского государственного университета
http://vital.lib.tsu.ru

Пролетарии всех стран, соединяйтесь!

КРАСНОЕ ЗНАМЯ

ОРГАН ТОМСКОГО ГОРКОМА ВКП(б) И ГОРОДСКОГО СОВЕТА

№ 36 (5582) Пятница, 24 февраля 1939 года Год издания XX Цена 10 к.

Успешное выполнение третьего пятилетнего плана сделает Советский Союз еще могущественнее, сделает нашу Красную Армию и наш Военно-Морской Флот еще более грозными для врагов родины.

(„Правда")

КРУТО ПОДНЯТЬ ТЕМПЫ ЛЕСОЗАГОТОВОК

Партия и правительство уделяют огромное внимание лесной промышленности. За последние годы значительно усилилась техническая вооруженность механизированных лесопунктов и леспромхозов. Постановлением Совнаркома СССР и ЦК ВКП(б) резко подняты заработки лесорубов, возчиков и командного состава, созданы особенно благоприятные условия для улучшения работы лесной промышленности. Одним словом, сделано все для того, чтобы ликвидировать отставание и круто поднять темпы лесозаготовок и вывозки.

В лесной промышленности, на лесозаготовках выросли замечательные кадры, показывающие образцы социалистического отношения к труду. Имена знатных стахановцев тт. Мусинского, Гузненко, Заборского и многих других знает вся страна.

Немало прекрасных стахановцев имеется и в Томском районе. Лесорубы - лучкисты Калтайского мехпункта тт. Долгих, Баянов и другие, применяя методы знатного архангельского лесоруба тов. Гузненко, добились хороших показателей. Они выполняют нормы до 250 процентов.

Стахановцы Томского леспромхоза, Шегарского участка, В. Савельев и Е. Савельев перевыполняют нормы выработки в три—три с половиной раза. Лесорубы Межениновского лесоучастка тт. Дулин, Зайцев и другие выполняют дневные задания до 267 процентов. Стахановцы Березореченского лесоучастка тт. Хабаров, Борзунов, Потеряев выполняют план на 240—350 процентов.

Весть о созыве XVIII с'езда ВКП(б), опубликование тезисов докладов товарищей Молотова и Жданова вызвали новый трудовой под'ем. Лесорубы, возчики, трактористы, колхозники, работающие на лесозаготовках, включаются в предс'ездовское социалистическое соревнование. Коллектив Калтайского механизированного лесопункта взял обязательство — в честь XVIII с'езда ВКП(б) квартальный план выполнить досрочно, к 25 марта.

Перед руководителями лесопунктов, треста Томлес, партийными и профсоюзными организациями стоят задачи — возглавить этот возросший политический и производственный под'ем масс, направить его на успешное выполнение и перевыполнение государственных планов. Для этого необходимо правильно организовать труд, всемерно внедрять среди лесорубов стахановские методы работы, использовать на полную мощность технику.

Однако этого еще не поняли многие руководители. В результате, лесозаготовки и вывозки идут явно неудовлетворительно. Квартальный план лесозаготовок на 20 февраля по тресту Томлес выполнен только на 53 процента и по вывозке — на 54 процента. Самым отстающим по тресту является Тимирязевский мехпункт. Здесь квартальный план по заготовкам выполнен лишь на 34 процента, а по вывозке — на 31. Начальник мехпункта Кузнецов, его заместитель Цехановский и секретарь парткома т. Кабанов не проявляют большевистской заботы к тому, чтобы обеспечить беспрекословное выполнение государственного плана. Живую оперативную работу они подменили трескотней, шумихой.

Плохо идут также лесозаготовки в Калтайском мехпункте и в Томском леспромхозе.

Причины такого позорного отставания кроются прежде всего в том, что руководители, партийные и профсоюзные организации лесопунктов не уделяют должного внимания социалистическому соревнованию, не создают условий для стахановской работы в лесу. Крайне плохо используется техника. Разве не позор для треста Томлес (управляющий Коровин), когда из 51 трактора на вывозке занято лишь 12, на трелевке — 19, из 42 автомашин на вывозке леса работает только 24.

Исключительную роль в деле повышения производительности труда должна сыграть передача опыта лучших лесорубов всем рабочим. Почему тов. Гузненко добился высокой производительности труда? Потому, что он правильно организовал свой труд. У тов. Гузненко и у других стахановцев работа организована звеньями. При такой организации рубки стахановец выполняет наиболее сложные операции и прежде всего валку леса, а несложные операции (обрубка и сжигание сучьев, окучка и т. д.) выполняются подсобниками.

На Калтайском мехпункте лесорубы Долгих и Баянов перешли на работу звеньями по методу тов. Гузненко. Это дало прекрасные результаты, производительность труда резко повысилась.

Но из-за косности отдельных руководителей стахановские методы труда внедряются медленно. Нельзя терпеть дальше такого положения. Надо организовать труд в лесу так, чтобы рабочие могли продуктивно использовать время на заготовке леса.

Важнейшим условием успешной работы — это крепкая трудовая дисциплина. Однако, некоторые хозяйственники и профсоюзные организации до сих пор не поняли этого. Они не приняли необходимых мер по быстрейшей реализации постановления Совнаркома СССР, ЦК ВКП(б) и ВЦСПС об упорядочении трудовой дисциплины. Вместо решительной борьбы с прогульщиками, отдельные горе-хозяйственники встали на антигосударственный путь покровительства дезорганизаторам производства. Так, например, начальник Моряковского лесоучастка, Томского леспромхоза, Корсекин оставил на работе прогульщика Васильева. Уволенные 14 января прогульщики Сигарский, Баженюк и Каинов через три дня были снова приняты на работу. Об этом знал председатель рабочего комитета Моряковского лесоучастка Мукомолов. Но Корсекин за покровительство прогульщикам до сих пор не привлечен к ответственности. Либеральное отношение к дезорганизаторам производства нетерпимо. И тех, кто пытается обойти постановление СНК СССР, ЦК ВКП(б) и ВЦСПС, надо карать по всей строгости советского закона.

Огромное значение в выполнении плана имеет привлечение колхозников на работу в лесу по договорам с леспромхозом и механизированными лесопунктами. Этой важнейшей работе не уделяется никакого внимания.

В результате, договора не выполняются. Например, колхозы Верх-Сеченовского сельсовета план по заготовкам выполнили только на 14 процентов, а к подвозке совершенно не приступали. Колхозы Рыбаловского, Протопоповского, Зоркальцевского сельсоветов также не выполняют своих обязательств по лесозаготовкам. Такое же положение в Калтайском и Вершининском сельсоветах.

Горсовет еще до сих пор не взял этот важнейший участок работы под свой контроль. Только этим можно об'яснить, что до сих пор не организован выезд колхозников на лесозаготовки.

Нельзя медлить ни одного дня. Каждый день дорог. Надо немедленно принять решительные меры и покончить с позорным отставанием лесозаготовительной промышленности.

Дело чести каждого партийного и непартийного большевика, работающего в лесу, сделать все для того, чтобы выполнить и перевыполнить план первого квартала.

Партийные и профсоюзные работники должны быть в авангарде социалистического соревнования, организовать массы на борьбу за высокую производительность труда, за достойную встречую XVIII с'езда ВКП(б).

МОСКВА, КРЕМЛЬ.
Товарищу СТАЛИНУ

Дорогой Иосиф Виссарионович!

В день XXI годовщины нашей славной, доблестной Рабоче - Крестьянской Красной Армии и Военно - Морского Флота мы, представители трудящихся города Томска, собравшиеся на торжественное заседание, шлем Вам, горячо любимому вождю, другу и учителю свой пламенный большевистский привет!

Под руководством коммунистической партии и под Вашим мудрым водительством, советский народ одержал величайшие всемирно - исторические победы. Страна Советов вступила в новую полосу развития, в полосу завершения строительства бесклассового социалистического общества и постепенного перехода от социализма к коммунизму.

Волею большевиков за годы Сталинских пятилеток наша страна стала могучей индустриальной социалистической державой, страной самого крупного в мире социалистического земледелия, страной счастья народов. Наша родина, обогреваемая лучами Сталинской Конституции, как призывный маяк, как могучий прожектор, освещает угнетенному человечеству путь к освобождению от капиталистического рабства, от фашистского варварства и произвола.

Враги передового и прогрессивного человечества, враги коммунизма точат свои мечи и секиры, чтобы напасть на нашу страну — родину социализма. — Но мы знаем, что, под Вашим руководством, в результате побед социализма, наша Красная Армия и Военно - Морской Флот, вооруженные передовой техникой, стали грозной и несокрушимой силой, готовые в любую минуту не только дать отпор, но и разгромить врага на его же собственной территории.

Сегодня, в день XXI годовщины РККА, наша армия, верный страж социализма, присягает на верность своему народу. Это — радостное, незабываемое событие для всех трудящихся. Красная Армия всегда была, есть и будет армией защиты свободы и независимости народов нашей страны. Сегодня торжественно прозвучит великая клятва воина страны Советов.

— «Я всегда готов по приказу Рабоче - Крестьянского правительства выступить на защиту моей Родины— Союза Советских Социалистических Республик и, как воин Рабоче-Крестьянской Красной Армии, я клянусь защищать ее мужественно, умело, с достоинством и честью, не щадя своей крови и самой жизни для достижения полной победы над врагами».

Клятва сынов доблестной Красной Армии является и нашей клятвой. Мы клянемся, не щадя своих сил, неустанно крепить оборону нашей родины. И, если настанет грозный час борьбы, мы все, как один, встанем в ряды защитников социалистического отечества и будем также биться до полной победы над врагами.

Дорогой товарищ Сталин! Сейчас наша родная коммунистическая партия, окруженная великой любовью советского народа, идет к XVIII с'езду ВКП(б). По всей стране с новой силой развертывается социалистическое соревнование имени XVIII с'езда великой партии Ленина — Сталина. Готовясь к с'езду, весь наш народ сплотился в едином порыве вокруг своей родной партии, чтобы еще быстрее двигаться вперед по пути коммунизма. Народы Советского Союза, движимые чувством советского патриотизма, под руководством партии большевиков и Вашим, товарищ Сталин, радостно и уверенно идут к новым победам.

Всегда помня Ваши указания о капиталистическом окружении, мы обещаем Вам, дорогой товарищ Сталин, еще выше поднять революционную бдительность, беспощадно громить и до конца уничтожить презренных врагов народа — троцкистско - бухаринских агентов фашизма, неустанно крепить мощь Советского Союза.

Мы заверяем Вас, дорогой Иосиф Виссарионович, что приложим все силы, чтобы успешно разрешить величественные задачи третьей Сталинской пятилетки.

Да здравствует наша доблестная Рабоче - Крестьянская Красная Армия и Военно - Морской Флот!

Да здравствует великая партия Ленина — Сталина!

Да здравствует наш великий вождь, учитель и друг товарищ Сталин!

(Принято 23 февраля 1939 года на торжественном заседании, посвященном XXI годовщине Красной Армии и Военно-Морского Флота).

ДА ЗДРАВСТВУЮТ МЕТКИЕ СОВЕТСКИЕ АРТИЛЛЕРИСТЫ!

На снимке: плакат работы художника В. Корецкого, подготовляемый к печати издательством «Искусство». (Фотохроника).

МОСКВА, КРЕМЛЬ.
НАРОДНОМУ КОМИССАРУ ОБОРОНЫ, МАРШАЛУ СОЮЗА ССР
товарищу ВОРОШИЛОВУ

Дорогой Климент Ефремович!

В день радостного праздника советского народа—в XXI годовщину нашей доблестной Рабоче - Крестьянской Красной Армии и славного Военно - Морского Флота — мы, представители трудящихся города Томска, собравшиеся на торжественное заседание, приветствуем Вас, железного Наркома обороны, ближайшего соратника любимого вождя и друга трудящихся — великого Сталина.

За годы двух сталинских пятилеток заботой партии Ленина—Сталина, правительства и всего народа Красная Армия, вооруженная передовой техникой, стала могучей, несокрушимой силой, способной раздавить любую фашистскую гадину, попытающуюся сунуться на священные советские рубежи. Фашистские самураи, нарушив советскую границу, на своей шкуре испытали могущество Красной Армии.

Фашистские хищники, лихорадочно вооружаясь, уже начали вторую империалистическую войну, втянув в нее полмиллиарда населения.

Фашизм, в первую очередь, готовит вооруженное нападение на Советский Союз—социалистическое отечество трудящихся всего мира.

Мы ни на минуту не забываем слова товарища Сталина: «Нужно весь наш народ держать в состоянии мобилизационной готовности перед лицом опасности военного нападения, чтобы никакая «случайность» и никакие фокусы наших внешних врагов не могли застигнуть нас врасплох».

Отмечая славную годовщину нашей доблестной Красной Армии и Военно-Морского Флота, мы обязуемся неослабно крепить оборону страны, беспощадно разоблачать и выкорчевывать троцкистско - бухаринских и иных агентов фашизма, под какой бы маской они ни укрывались.

По первому зову партии Ленина—Сталина и правительства, мы выступим на защиту священных границ нашей любимой социалистической родины и под Вашим испытанным боевым водительством будем бить врага на его территории.

Да здравствует наша могучая, непобедимая Красная Армия и доблестный Военно - Морской Флот!

Да здравствует ВКП(б) — организатор и руководитель Красной Армии!

Да здравствует наш вождь, друг и учитель трудящихся всего мира — любимый Сталин!

(Принято 23 февраля 1939 года на торжественном заседании, посвященном XXI годовщине Красной Армии и Военно-Морского Флота).

УКАЗ
ПРЕЗИДИУМА ВЕРХОВНОГО СОВЕТА СССР
О ПРИСВОЕНИИ ЗВАНИЯ ГЕРОЯ СОВЕТСКОГО СОЮЗА КОМАНДИРАМ РАБОЧЕ-КРЕСТЬЯНСКОЙ КРАСНОЙ АРМИИ

За образцовое выполнение специальных заданий правительства по укреплению оборонной мощи Советского Союза и за проявленное геройство присвоить звание Героя Советского Союза с вручением ордена Ленина:

1. Майору **Боровкову** Оресту Николаевичу.
2. Майору **Гайдаренко** Степану Степановичу.
3. Майору **Герасимову** Николаю Семеновичу.
4. Майору **Грицевец** Сергею Ивановичу.
5. Полковнику **Губенко** Антону Алексеевичу.
6. Капитану 2-го ранга **Египко** Николаю Павловичу.
7. Старшему лейтенанту **Звереву** Василию Васильевичу.
8. Капитану **Коробкову** Павлу Терентьевичу.
9. Майору **Кравченко** Григорию Пантелеевичу.
10. Младшему командиру **Марченкову** Марку Николаевичу.
11. Полковнику **Николаенко** Евгению Макаровичу.
12. Полковнику **Осипенко** Александру Степановичу.
13. Капитану **Слюсареву** Сидору Васильевичу.
14. Полковнику **Сухову** Ивану Степановичу.
15. Капитану **Селиванову** Ивану Павловичу.
16. Полковнику **Хрюкину** Тимофею Тимофеевичу.

Председатель Президиума Верховного Совета СССР
М. КАЛИНИН.

Секретарь Президиума Верховного Совета СССР
А. ГОРКИН.

Москва, Кремль.
22 февраля 1939 года.

ЗНАМЕНАТЕЛЬНАЯ ГОДОВЩИНА
ТОРЖЕСТВЕННОЕ ЗАСЕДАНИЕ, ПОСВЯЩЕННОЕ XXI ГОДОВЩИНЕ КРАСНОЙ АРМИИ И ВОЕННО-МОРСКОГО ФЛОТА

Отметить знаменательную дату — XXI годовщину наших славных Рабоче-Крестьянской Красной Армии и Военно - Морского Флота — вчера в гортеатре собралось более 800 представителей партийных, советских общественных организаций города. Торжественное заседание пленумов горсдского совета и горкома ВКП(б) открыл тов. Якимов. Он поздравил собравшихся с днем великого торжества страны Советов, — с XXI годовщиной РККА и боевого Военно - Морского Флота.

В президиум торжественного заседания избрано 30 человек. Среди них: секретарь горкома ВКП(б) тов. Хайновский, председатель горсовета тов. Якимов, начальник городского отдела НКВД тов. Иванов, стахановец фабрики «Сибирь» тов. Давиденко, профессор - орденоносец Адамов, отличник боевой и политической подготовки, тов. Мелитьасян, комиссар артучилища тов. Шкумат и другие.

По предложению тов. Вернышкова, под долго несмолкаемые аплодисменты, избран почетный президиум. Единогласно в почетный президиум избраны товарищи Сталин, Молотов, Ворошилов, Л. М. Каганович, Калинин, Жданов, Андреев, Микоян, Ежов, Хрущев, Берия, Димитров, Хозе Диас, Тельман, Ван-мин и Долорес Ибаррури.

С докладом — «XXI годовщина Рабоче - Крестьянской Красной Армии и Военно-Морского Флота»—выступил начальник Томского артиллерийского училища тов. Старостин. Бурей оваций ответил зал на слова докладчика: «Красная Армия и Военно - Морской Флот сильны, героически и бесстрашны потому, что руководит ими, вдохновляет их на победы самый лучший человек, вождь трудящихся всего мира, Иосиф Виссарионович Сталин. Мы крепки, дисциплинированы и непобедимы потому, что во главе Армии и Флота стоят верные соратники товарища Сталина, товарищи Ворошилов и Фриновский».

После доклада тов. Старостина в зал, под звуки боевых фанфар, чеканным строем входит группа курсантов и командиров. Громовым «ура» встречают их собравшиеся. Они приветствуют в лице вошедших нашу доблестную Красную Армию и Флот, которых так крепко и беззаветно любит советский народ.

Слово для приветствия получает отличник боевой и политической подготовки тов. Андреев.

— Славную годовщину мы, верные воины страны социализма, — говорит тов. Андреев, — отмечаем нерушимым сплочением своих рядов вокруг коммунистической партии и советского правительства, своей готовностью в любую минуту разбить врага на его же собственной территории.

Тов. Андреев, напомнив о том, как бойцы, командиры и политработники действовали в борьбе с японскими самураями в районе озера Хасан, заявил:

— Пусть знают хищники мирового фашизма, что уроки у озера Хасан были только цветы, а ягодки еще впереди. Врага, который попытается напасть на нас, мы будем бить так, что война, затеянная им, для него будет последней.

Горячо встретили участники торжественного заседания предложение: послать письма дорогому товарищу Сталину и боевому маршалу Советского Союза товарищу Ворошилову.

Единогласно, долго несмолкаемой овацией собравшиеся утвердили тексты писем товарищам Сталину и Ворошилову.

После торжественной части участники заседания с большим вниманием прослушали концерт художественной самодеятельности.

НАГРАЖДЕНИЕ КОМАНДИРОВ, ПОЛИТРАБОТНИКОВ, ИНЖЕНЕРОВ, ВРАЧЕЙ, ТЕХНИКОВ, МЛАДШИХ КОМАНДИРОВ И КРАСНОАРМЕЙЦЕВ РАБОЧЕ-КРЕСТЬЯНСКОЙ КРАСНОЙ АРМИИ

Указом от 22 февраля 1939 года Президиум Верховного Совета СССР за образцовое выполнение специальных заданий правительства по укреплению оборонной мощи Советского Союза и за выдающиеся успехи в боевой, политической и технической подготовке соединений, частей и подразделений Рабоче-Крестьянской Красной Армии наградил орденами и медалями СССР командиров, политработников, инженеров, врачей, техников, младших командиров, красноармейцев, рабочих и служащих.

Орденом Ленина награждены 29 человек. Среди них: старший лейтенант Башмаков Петр Дмитриевич, батальонный комиссар Богатырев Федор Иванович, лейтенант Бородай Борис Герасимович, полковник Васильев Адриан Васильевич, комбриг Володин Павел Семенович, капитан Глушенков Никифор Эммануилович, военфельдшер 1-го ранга Дьячков Митрофан Иванович, майор Ильин Александр Михайлович и другие.

Орденом «Красное знамя» награждены 346 человек. Среди них: капитан 3-го ранга Абрамов Николай Осипович, старший лейтенант Авдеев Тихон Леонтьевич, политрук Алексеев Борис Васильевич, полковник Алферов Иван Прокопьевич, капитан Анащенко Иван Семенович, лейтенант Андреев Василий Дмитриевич, старшина Арсеньев Леонид Семенович, военинженер 2-го ранга Батуров Михаил Петрович, младший командир Бирюков Алексей Федорович, майор Богданов Михаил Георгиевич, военфельдшер 1-го ранга Булыгин Владимир Дмитриевич, красноармеец Ивженко Захар Семенович и другие.

Орденом «Красная звезда» награждены 163 человека, среди них: военфельдшер 2-го ранга Александренко Петр Антонович, комдив Алексеев Павел Александрович, полковник Алябумев Филипп Федорович, капитан Андрусенко Михаил Яковлевич, военфельдшер 1-го ранга Баринов Петр Иванович, старший лейтенант Беликов Михаил Николаевич, старший лейтенант Белов Михаил Яковлевич, майор Белов Петр Дмитриевич, младший командир Беляков Евгений Александрович, старший политрук Валуев Николай Васильевич и другие.

Медалью «За отвагу» награждены 54 человека, медалью «За боевые заслуги» — 23 человека, медалью «За трудовую доблесть» — 14 человек, медалью «За трудовое отличие» —25 человек. (ТАСС).

НАГРАЖДЕНИЕ РАБОТНИКОВ УГОЛЬНОЙ ПРОМЫШЛЕННОСТИ

Указом Президиума Верховного Совета СССР за выдающиеся успехи в деле под'ема угольной промышленности награждены орденами и медалями Союза ССР 1197 рабочих, инженерно - технических и руководящих работников Главугля и следующих угольных комбинатов и трестов Союза ССР: «Сталинуголь», «Ворошиловградуголь», «Ростовуголь», «Кузбассуголь», «Москвоуголь», «Уралуголь», «Карагандуголь», «Востсибуголь», «Дальуголь», «Средазуголь», «Ткибулуголь», «Ткварчелуголь», «Востуголь» и «Хакассуголь».

Орденом Ленина награждено 64 человека, орденом Трудового красного знамени — 116 человек, орденом «Знак почета» — 186 человек, медалью «За трудовую доблесть» — 297 человек, медалью «За трудовое отличие» — 534 человека. (ТАСС).

НОВЫЕ УСПЕХИ КОЛХОЗНОГО ЖИВОТНОВОДСТВА

Подведены предварительные итоги развития животноводства в колхозах за 1938 год. Эти итоги говорят о новом под'еме колхозного животноводства.

Значительны успехи в коневодстве. Поголовье колхозных лошадей возросло на 8 процентов и жеребят на 35 процентов. В 1937 году число лошадей в колхозах увеличилось только на 1,2 процента. Наибольшие успехи в коневодстве достигнуты в Казахской ССР, Ростовской, Воронежской, Куйбышевской и Челябинской областях.

Поголовье крупного рогатого скота увеличилось на 6 процентов, в том числе коров — на 8 процентов. Численность молодняка до одного года возросла на 12 процентов. Успешно выполнили план увеличения рогатого скота колхозы Удмуртской АССР — 14 процентов, Татарской АССР и Пермской области — по 13 проц., Казахской ССР, Башкирской и Марийской АССР — по 12 процентов и так далее.

Особенно крупных успехов добились колхозы в развитии овцеводства. Поголовье овец и коз в колхозах Союза увеличилось за прошлый год на 20 процентов. Наибольший рост в Таджикистане — на 37 процентов.

В колхозах улучшилось выращивание молодняка. Отход телят, поросят и ягнят значительно сократился.

(ТАСС).

СКОРОСТНОЙ ЛЫЖНЫЙ ПЕРЕХОД ЗАВЕРШЕН УСПЕШНО

НОВОСИБИРСК, 22 февраля (От соб. кор.). Скоростной лыжный переход завершен успешно. Конные лыжники прошли путь Томск — Новосибирск за 25 с половиной ходовых часов, пешие—за 28 с половиной ходовых часов, выполнив поставленную перед ними задачу. Настроение участников бодрое. Все здоровы. 23-го назначен прием в военном совете, после чего участники перехода примут присягу.

РОДЫГИН.

Электронная библиотека (репозиторий) Томского государственного университета
http://vital.lib.tsu.ru

ПАРТИЙНАЯ ЖИЗНЬ

КОММУНИСТЫ В АВАНГАРДЕ СОЦИАЛИСТИЧЕСКОГО СОРЕВНОВАНИЯ

Рабочие дрожжевого завода с большим под'емом изучают и обсуждают тезисы докладов товарищей Молотова и Жданова XVIII партийному с'езду.

Партийная организация чтецами и беседчиками по тезисам выделила наиболее грамотных, политически подготовленных коммунистов. В числе их технический руководитель завода тов. Лунин, главный мастер завода т. Чугайнов, служащая т. Фомина и другие.

Обсуждение тезисов среди рабочих, инженерно-технических работников и служащих завода вызвало новую волну социалистического соревнования. Цехи вступили между собой в соревнование за перевыполнение планов.

Впереди других в соревновании идет краснознаменный бродильный цех смены мастера Журавлева.

Формовщики, прессовщики, токари и слесари смены взяли на себя обязательство—к XVIII партийному с'езду выполнить квартальный план на 110 процентов.

Сейчас подведены первые итоги соревнования. Они показали, что взятые на себя обязательства сменой с честью выполняются. Повысилась производительность труда, улучшилось качество продукции.

Формовщица-стахановка т. Николаева выполняет план на 170. Перевыполняют значительно взятые обязательства стахановки-сепараторщицы тт. Феденева, Сайченко и другие. Боевой дух предс'ездовского соревнования охватывает весь коллектив завода.

Большую роль в этом сыграл личный пример самих коммунистов. Парторг т. Сазончик, работая начальником пожарно-сторожевой охраны, организовал бойцов и охранников вступить первыми на вахту социалистического соревнования. Технический руководитель завода коммунист т. В. Н. Лунин в подарок XVIII с'езду ВКП(б) взял обязательство—как можно быстрее поставить на заводе трансформатор и воздуходувку. Это обязательство он с честью выполнил раньше намеченного срока. Главный мастер завода т. Чугайнов добился того, что завод ежедневно стал перевыполнять производственную программу.

Возглавив социалистическое соревнование, парторганизация готовит XVIII с'езду достойную встречу.

Ал. НОВОСЕЛОВ.

ИЗУЧАЮТ ТЕЗИСЫ ДОКЛАДОВ ТОВАРИЩЕЙ МОЛОТОВА И ЖДАНОВА

Студенты педагогического института включились в предс'ездовское соревнование. Во главе соревнующихся идут коммунисты и комсомольцы.

Кандидаты ВКП(б) государственники Сабирова, Долгих и комсомолка Кременецкая, выполняя социалистический договор, приступили к глубокому изучению «Краткого курса истории ВКП(б)». Они читают классические произведения основоположников марксизма-ленинизма, составляют по ним конспекты и т. д.

Комсомолец-отличник т. Аксенов в подарок XVIII с'езду ВКП(б) серьезно изучает военное дело. Он настойчиво овладевает управлением мотоцикла, а также обязался подготовить к весне отличную сдачу экзаменов.

Комсомолец государственник т. Федоров, работая агитатором, раз'ясняет тезисы докладов тт. Молотова и Жданова среди домохозяек, кроме того, т. Федоров начал подготовку трех человек к сдаче норм на значок ПВХО.

Вместе со студенчеством в предс'ездовском соревновании активно участвует коллектив рабочих и служащих. Работники библиотеки, выполняя свое обязательство, подбирают литературу и готовят выставку материалов XVIII партийного с'езда.

Весь коллектив студентов, научных работников, рабочих и служащих глубоко изучает тезисы докладов товарищей Молотова и Жданова.

К. КОНЕВА.

ТАМ, ГДЕ ЗАБЫТЫ РЕШЕНИЯ IV ПЛЕНУМА ЦК ВЛКСМ

Решения IV пленума ЦК ВЛКСМ учит комсомол, как надо бороться за очищение своих рядов от враждебных и морально - разложившихся элементов, как повышать бдительность молодежи и ее идейно-политический уровень.

Однако комитет ВЛКСМ индустриального института забыл об этих решениях, игнорировал выполнение их, придерживался пресловутой «теории» о том, что «быт—частное дело комсомольцев». Лишь этим можно об'яснить, что среди некоторой части молодежи имеют место случаи пьянок, картежной игры, нечестного отношения к девушкам и нарушения правил общественного порядка.

Студенты Юрков, Вирко, Пинкин, Парфенов систематически пьянствуют, безобразничают в общежитии. Комсомольцы Косевец и Мельников являются в общежитии инициаторами картежной игры. Студент Скардин, напившись пьяным, поздно ночью ломился в общежитие к девушкам. Подобные факты не единичны.

Отдельные комсомольцы не являются примером для несоюзной молодежи, не оправдывают высокого звания члена Ленинского союза молодежи. Тов. Рябов не принимает никакого участия в общественной жизни института, не ведет комсомольской работы. Свой комсомольский билет он нередко отдает товарищам, или оставляет в пальто на вешалке. Тов. Римский не выполняет правил внутреннего распорядка в общежитии— курит в комнатах и т. п. Комсомольцы Батаров, Луговской, Чикусов имеют большую академическую задолженность.

В комсомольской организации имеют место нарушения устава ВЛКСМ. Так, т. Григорьев не платил членские взносы около полгода, а т. Баташев — 9 месяцев.

В студенческих общежитиях слабо поставлена культурно-массовая работа. Отдельные политруки общежитий бездействуют. К числу таких можно отнести т. Таурит. Он спутался с пьяной компанией, забыл о работе со студентами. В основном вся культурно - массовая работа сведена к вечерам танцев. Ответственный за этот участок работы член комитета т. Куаров не проявляет инициативы в улучшении культурно - бытового обслуживания молодежи.

На механическом и химическом факультетах не работают кружки самодеятельности, слабо проводится физкультурная работа.

Не на высоте своего положения оказалась вузовская печать. Стенные газеты факультетов и общежитий выходят от случая к случаю, выглядят они серо и скучно.

Комсомольская организация института шефствует над школой № 1, но это шефство осуществляется плохо. Среди школьников имеют место случаи грубости, выпивки, курения.

Ясно, что такое положение в комсомольской организации индустриального института дальше быть терпимым не может. Комитет ВЛКСМ (секретарь т. Долгов) должен в ближайшее время устранить эти недостатки. Руководителям комитета нельзя забывать о решениях IV и VII пленумов ЦК ВЛКСМ.

ФЕДОРЕНКО.

НАВСТРЕЧУ XVIII С'ЕЗДУ ВКП(б)

ПРОИЗВОДИТЕЛЬНОСТЬ ТРУДА ПОВЫСИЛАСЬ

На предприятиях, в учебных заведениях и учреждениях Кировского района широко развернулось социалистическое соревнование имени XVIII с'езда ВКП(б).

На электромеханическом заводе в сменах, цехах и бригадах заключены социалистические договоры на быстрейшее выполнение и перевыполнение производственной программы. Смена мастера Яковлева вызвала на соревнование смену мастера-комсомольца Чарикова на лучшую подготовку к XVIII с'езду ВКП(б).

Включившись в соревнование, смены выполняют нормы на 110—140 процентов при хорошем качестве выпускаемой продукции.

Многие токари фрезерного отделения механического цеха, выполняя государственное задание по подготовке деталей к электро-перфоратору СПК-1, дают высокие производственные показатели. Тт. Шкроев, Иванов, Иннокентий, Пичугин, Карелин Анатолий выполняют нормы на 130—150 процентов. Ученики-токари, впервые приступившие к самостоятельной работе, Сизиков, Трофимов и другие также перевыполняют дневное задание.

Мастер бригады литейного цеха т. Бодров взял обязательство выполнить февральскую программу на 110 процентов. Дневные задания его бригада ежедневно перевыполняет. Комсомольцы: Смоленцев, Ильин, Суворов —лучшие стахановцы литейного цеха—перевыполняют производственную программу в два—три раза.

Механический цех весового завода взял обязательство—выполнить план к XVIII с'езду ВКП(б) на 120 процентов. Создано две молодежных бригады, которые систематически перевыполняют нормы.

Рычажная бригада (бригадир т. Соколов) план ежедневно выполняет на 200—210 процентов. Члены этой бригады тт. Усов А. Ф., Чичканов, Гаймулин, Лещенков дают от 200 до 400 процентов задания. Коромысловая бригада (бригадир тов. Резников) в среднем выполняют норму на 150 процентов. Рабочие Толстых, Коршунов, Баранов, Корнеев и другие производственную программу выполняют на 150—250 процентов.

Однако, электромеханический завод в целом до сих пор находится еще в прорыве. Так, литейный цех три дня работал по производству ширпотреба из-за отсутствия чугуна и кокса, два дня стоял весь завод по вине Томской ТЭЦ, из-за неподачи электроэнергии. Немногим лучше дело обстоит и на весовом заводе.

Дирекциям, партийным, комсомольским и профсоюзным организациям надо сейчас мобилизовать все силы, перенести опыт передовых стахановцев заводов на весь рабочий коллектив и большевистскими делами встретить XVIII с'езд нашей родной большевистской партии.

Ан. ДУБРОВСКИЙ,
секретарь Кировского райкома ВЛКСМ.

СОЦИАЛИСТИЧЕСКОЕ СОРЕВНОВАНИЕ РАСТЕТ И ШИРИТСЯ

В коллективе артели «Культспорт» широко развернулось предс'ездовское социалистическое соревнование, которым охвачены все рабочие, инженерно - технические работники и служащие. Коллектив борется за досрочное выполнение квартального плана к 10 марта.

По производственным показателям впереди идет цех по выработке спортивно - рыболовных принадлежностей и галантерейных товаров (зав. цехом т. Евстигнеев Н. Т.). Этот цех держит переходящее красное знамя Облпромсоюза, полученное им в 1938 году за успешное выполнение производственной программы. Ежедневные задания цех выполняет до 130 процентов.

Хороших показателей в этом цехе добились отдельные рабочие в порядке индивидуального социалистического соревнования. Работница по выработке мягкой игрушки т. Ретунская выполняет дневную норму до 200 процентов при высоком качестве работы, а сетевязальщица т. Баторшина — до 275 процентов, даже 68-летняя пряха т. Маякина вырабатывает в день по полторы нормы.

Второе место в соревновании принадлежит слесарному цеху (зав. цехом т. Стойлов В. И.). Цех выполняет свои производственные задания до 120 процентов. Этот цех держит внутриартельное переходящее красное знамя. Особенно хорошо здесь работают тт. Москалев, Левандовский и Хайнилевич, дающие до 220 процентов дневной нормы.

Выполняют свои обязательства и все остальные цеха. Это обеспечивает выполнение декадных планов всего предприятия в целом до 143 процентов. Повышается качество продукции и расширяется ассортимент. За последнее время улучшено качество изделий из гипса, папье-маше. Освоена выработка рыболовного литого колокольчика и предметов ухода за рабочим скотом. Осваивается выработка галантерейной тесьмы, ученических ручек, расширяется ассортимент игрушек.

Ход предс'ездовского соревнования освещается в стенгазете «По Сталинскому пути» и на специальной доске показателей.

Подготовка к 18 с'езду партии сопровождается новым под'емом массово - политической работы. Оживленно обсуждаются тезисы докладов товарищей Молотова и Жданова. Несколько дней тому назад в коллективе создана партийная группа.

В Томском аэроклубе инструктор-летчик, комсомолец Баженов А. Е. проводит занятие по изучению конструкции самолета. На снимке: курсанты - отличники. (Слева направо) Хайдуков А. П., Сергеев Ю. П., Пешков Н. Ф. (Фото Хитриневича).

Множатся ряды стахановцев

Предс'ездовское соревнование охватило все коллективы станции Томск II.

Рабочие, служащие, инженерно-технические работники мастерских связи одни из первых включились в соревнование, взяв обязательство к открытию XVIII с'езда выполнить квартальный производственный план.

Результаты могучего социалистического соревнования накануне с'езда не замедлили сказаться. Квартальное задание уже выполнено на 85 процентов.

Первое место в предс'ездовском соревновании занимают слесари тт. Пономарев и Смоляников, выполняющие дневное задание на 250—280 процентов, столяры тт. Воробьев и Норович на 250 и выше.

С каждым днем растет производительность труда, инициатива масс. Ранее не выполняющие норму выработки слесарь - автоматчик т. Вислоусов и слесарь Звягин в дни соревнования показывают образцовую культуру труда и высокую выработку. Дневные задания они перевыполняют в два раза. Токарь тов. Некрасов внес ряд рационализаторских предложений, применение которых дает экономию времени и удешевляет себестоимость изделий. Недавно он изобрел передвижную подставку для токарного станка. Эта подставка дает возможность применять на станке различные резцы, это намного ускоряет процесс работы.

Столяр т. Салогуб применил передвижную рамку с под'емником к механической обрезке на дисковой пиле. Жестянщик тов. Хамкин внес предложение об изготовлении специальных штамповальных приборов для станка-пресс по выработке вагонных сигнальных фонарей и стрелочных указателей. Это изобретение также дало экономию времени, удешевило себестоимость и улучшило качество продукции. Эти товарищи свой стахановский опыт передают отстающим. Сейчас нет ни одной бригады, не выполняющей производственных норм. Февральский план мастерские связи уже выполнили на 120 процентов.

При обсуждении тезисов докладов товарищей Молотова и Жданова рабочие и стахановцы заявили, что ко дню открытия XVIII с'езда партии Ленина — Сталина они придут с перевыполнением взятых обязательств.

НОВЫЕ ПРОИЗВОДСТВЕННЫЕ ПОБЕДЫ

Команда парохода «Н. Ежов», стоящего на ремонте в Самуськом судоремонтном заводе, с большим воодушевлением выслушала приказ Наркома водного транспорта т. Ежова о награждении и обязалась в честь XVIII с'езда ВКП(б) ремонт парохода, за исключением окрасочной и равендучной работ, закончить к дню открытия XVIII партс'езда.

Рабочие заявили, что они выполнят ремонтные работы на «отлично». Команда пред'явила литейному и механическому цехам завода социалистический счет на изготовление в кратчайший срок поршневых колец к золотнику «ЦСД» и к поршню «ЦВД», необходимых для парохода. Ряд требований выдвинут перед плановым отделом.

В цехах завода все шире развертывается предс'ездовское социалистическое соревнование. Показательны итоги работы за 14 февраля. В этот день фрезеровщик Купцов выполнил норму на 400 процентов, токарь Игловский —400, токарь Тимофеев— 300, слесарь Лабецкий — 250, электросварщик Пайдин — 242, электросварщик Ряписов— 200 процентов. Выполнили по полторы, две нормы многие рабочие. У всех огромное стремление к тому, чтобы притти к XVIII партс'езду с новыми производственными победами.

ВТЮРИН—редактор газеты «Затонский ударник».

ЭКЗАМЕНЫ СДАДИМ НА „ОТЛИЧНО" И „ХОРОШО"

68 группа литературного факультета педагогического института включилась в предс'ездовское социалистическое соревнование. Все 37 студентов этой группы взяли на себя обязательства—сдать курс средней истории досрочно, к 10 марта, на отметку не ниже «хорошо». Имея в группе 9 отличников и 17 ударников, студенты обязались в весеннюю сессию дать еще большее количество отличников и ударников.

Комсомольский организатор группы Николай Жиличев пишет в своем обязательстве: «В подарок к XVIII с'езду партии сдам все предметы, входящие в весеннюю сессию, только на «отлично». Его примеру последовали студенты Полещук, Печеркин, Пакулов, Тимошина и другие.

68 группа вызвала на соревнование 73 группу пединститута.

В. Г.

Ребята старшей группы детского сада № 3 опускают в почтовый ящик письмо, адресованное: Москва, Кремль, маршалу Советского Союза Клименту Ефремовичу Ворошилову. С письмом Юра Магер. (Фото Сыратова).

ЮНЫЕ ПАТРИОТЫ

Огромную любовь проявляет население Советского Союза к нашей доблестной, родной Красной Армии и Военно-Морскому Флоту. Вместе со взрослыми уважают и любят Красную Армию наши дети. Они мечтают быть красноармейцами, командирами, маршалами. Легендарные полководцы Красной Армии—тов. Сталин, Ворошилов, Буденный, Чапаев, Щорс — любимые имена детей. Самые любимые игры детворы — бой с фашистами, самураями — врагами счастливой и радостной жизни наших детей.

Вот, что пишут в письме маршалу Советского Союза товарищу Ворошилову ребята старшей группы детского сада № 3 Томской пристани:

«Дорогой Климент Ефремович!

Мы, ребята детского сада № 3 г. Томска, посылаем Вам это письмо и поздравляем Вас с великим праздником 21-й годовщины Красной Армии и Военно-Морского Флота. Мы тоже будем праздновать в детском садике день Красной Армии. Мы знаем много песенок о Красной Армии, любим петь их, рассказываем много стихотворений.

Товарищ Ворошилов! Нам много о Вас рассказывают и читают в детском садике, и так хочется Вас увидеть. Когда мы вырастем, обещаем Вам, что будем хорошими красноармейцами, танкистами, пулеметчиками, кавалеристами, летчиками, инженерами, врачами и с гордостью будем защищать нашу родину.

Передайте привет дорогому отцу и другу нашему Иосифу Виссарионовичу Сталину.

Подписались:

Боря Никитченко, Алла Тихомирова, Юра Магер, Олег Пантилиаде и другие, всего 25 подписей.

БУДЕМ ГОТОВЫ К САНИТАРНОЙ ОБОРОНЕ

Комсомольская организация дер. Ново-Михайловки, Воронинского сельсовета, организовала кружок ГСО, куда записались все комсомольцы. В кружке состоит 10 человек. Руководит им фельдшер тов. Ванник Я. И. Все кружковцы обязались закончить программу и сдать норму на значок ГСО ко дню открытия XVIII с'езда ВКП(б).

В связи с подготовкой к с'езду партии комсомольцы улучшили массово - политическую работу среди колхозников, систематически проводят с ними беседы, читки газет.

П. УЛЬДИН.

НАСТОЙЧИВО ИЗУЧАЮ ВОЕННОЕ ДЕЛО

Я состою в первичной организации Осоавиахима политпросветшколы.

Принимая активное участие в оборонной работе, упорно работаю над собой и овладеваю военным делом. Состою в кружке по изучению пулемета. Сдал нормы на значки ПВХО и ворошиловского стрелка.

В дальнейшем буду добиваться еще лучших результатов в военной учебе, чтобы в любую минуту быть готовым к защите родины.

М. И. КАЛИНИЧЕНКО.

ВНИМАНИЮ ПРОКУРОРА

В постановлении Совнаркома СССР, ЦК ВКП(б) и ВЦСПС об укреплении трудовой дисциплины сказано, что всякий, допустивший опоздание на работу свыше 20 минут — к работе не допускается, считается прогульщиком и подлежит немедленному увольнению.

Только там, где честно проводится в жизнь это историческое постановление, — резко повышается дисциплинированность рабочих, сокращаются и полностью уничтожаются прогулы и опоздания, открываются широкие возможности для дальнейшего увеличения производительности труда.

Однако есть еще в городе предприятия, руководители которых продолжают либеральничать с прогульщиками и дезорганизаторами производства, а подчас покрывают злостных нарушителей трудовой дисциплины.

Честные трудящиеся разоблачают таких горе-руководителей, требуя привлечения их к строгой уголовной ответственности.

«Прораб Чепек и бригадир Прокопьев покровительствуют нарушителям трудовой дисциплины, — пишет в редакцию рабочий мукомольно-элеваторного института. — Плотник Жарламеров прогулял в январе 4 дня, но Прокопьев скрыл его прогулы. Чепек допускает на работу людей в пьяном виде. Члены бригады Дмитриева, напившись пьяными, устроили 8 февраля на работе драку, но остались безнаказанными. Прогульщики и лодыри мешают остальным рабочим честно трудиться.

Укрывает прогульщиков и пом. директора университета т. Гарагян.

«Кочегар электростанции университета Блохин опоздал на работу на 35 минут,—пишет рабочий т. Б. — Заведующий электростанцией своевременно известил об этом помощника директора, требуя в докладной записке увольнения Блохина, так как последний и до этого имел ряд нарушений трудовой дисциплины. Однако т. Гарагян иначе посмотрел на это. Он вызвал Блохина в свой кабинет, поговорил с ним и оставил на работе.

«Мягкосердечие» администратора университета по отношению к прогульщику дало повод к новым нарушениям трудовой дисциплины. 2 января машинист электростанции Моисеев опоздал на 6 часов. 5-го опоздал вторично. Кочегар Колесников 3 января вышел на работу пьяный и прогулял следующий день.

Об этих безобразиях было также своевременно доложено т. Гарагану.

Вместо немедленного увольнения прогульщиков, Гарагян, явившись на собрание рабочих, передал все докладные записки о прогульщиках профуполномоченному Чайковскому и заявил: «Разберите тут, кто прав, кто виноват, а я пойду, мне некогда». Прогулы продолжались. 30 января кочегар Блохин вторично опоздал на работу на 30 минут и опять был оставлен Гараганом на работе».

Зав. библиотекой фельдшерско-акушерской школы т. Бобкова пишет:

«7 февраля на час опоздала на работу преподаватель истории Кондратьева. Причина — «забыла, что у нее урок». Завуч не допустил Кондратьеву к занятиям, а директор школы Гомолко ограничился выговором и оставил ее на работе. Между тем, до этого были уволены за прогул сторож и уборщица. А разве закон правительства об укреплении трудовой дисциплины не касается Кондратьевой?».

В постановлении СНК СССР, ЦК ВКП(б) и ВЦСПС с предельной ясностью сказано: «Установить, что за уклонение от проведения мер по укреплению трудовой дисциплины и непринятие мер против прогульщиков, летунов и разгильдяев... руководители предприятий, учреждений, цехов и отделов привлекаются вышестоящими органами к ответственности, вплоть до снятия с работы и предания суду».

Это постановление—незыблемый закон для каждого трудящегося нашей страны, и никому не дано право его нарушать.

Т. М.

ЗАБОТЛИВО ВЫРАЩИВАТЬ ОТЛИЧНИКОВ УЧЕБЫ

Индустриальный институт имени С. М. Кирова — один из крупнейших вузов Томска. В нем обучается 2400 студентов.

Казалось бы, что в этой важнейшей кузнице кадров для социалистической индустрии, росту отличников учебы, подготовке лучших инженеров в институте должно быть уделено главное внимание. Однако закончившиеся недавно зимние экзамены показали, что общественные организации, деканаты и кафедры института повседневно не занимаются ростом рядов отличников учебы.

В институте имеется только 124 отличника, что составляет лишь 5,2 процента. Число отличников по сравнению с весенним семестром выросло на 14 человек. Это незначительное увеличение идет главным образом за счет механического факультета. На других факультетах количество отличников снизилось. Энергетический факультет в прошлом полугодии имел 31 отличника, а после зимней сессии только 26. Такое же положение и на геолого-разведочном и химико- техническом факультетах.

Это результат бездеятельности профсоюзной организации института во главе с тов. Белобородовым и руководителем академсектора тов. Гужевниковым. Единственное мероприятие, которое намечалось по работе с отличниками—конференция передовиков учебы, где предполагалось организовать обмен опытом работы отличников, — так и осталось пустым обещанием. Тов. Гужевников «об'ясняет» срыв этого ценного мероприятия тем, что для конференций отличников в истекшем полугодии не было... времени.

Ни профком, ни кафедры института не занимались вовлечением передовиков учебы в научно-исследовательскую работу, не помогали ударникам стать отличниками учебы.

Опыт прошлого семестра показал, что те кафедры, которые заботливо помогали учащемуся глубоко освоить необходимый материал, имеют рост студентов-отличников. Например, кафедра «Станки и резание металлов», механического факультета, руководимая доцентом, товарищем Розенбергом, вовлекала отличников в научно - исследовательскую работу. Им давали доклады на научно-технические темы, далеко выходящие за пределы программного материала.

К сожалению, этого нельзя сказать про кафедры других факультетов.

В индустриальный институт в этом году было принято без испытаний 84 отличника из средних школ. В зимнюю сессию только 10 студентов 1-го курса получили по всем предметам оценки «отлично», а на горном факультете на первом курсе не имеется ни одного отличника.

Руководителя профкома признаются, что они не работали с отличниками первых курсов, не помогали их росту.

Незначительная часть наиболее успевающих студентов занимается глубоким изучением иностранных языков.

Заведующая кафедрой иностранных языков тов. Гутовская неоднократно пыталась организовать факультативные занятия, которые дали бы возможность отличникам более детально овладеть иностранным языком в разрезе своей специальности. Но профком и многие кафедры не поддержали это хорошее начинание, а учебно-научное управление института даже не посчитало нужным отвести для факультативных занятий аудиторию.

Профком и кафедры индустриального института должны коренным образом перестроить свою работу в борьбе за умножение рядов отличников учебы.

Н. ДРОБЫШЕВСКИЙ.

Электронная библиотека (репозиторий) Томского государственного университета
http://vital.lib.tsu.ru

ВЕЛИКА И МОГУЧА НАША КРАСНАЯ АРМИЯ

* * *

Г. И. КУЛИК

Заместитель народного комиссара обороны СССР, командарм 1-го ранга

* * *

Наша Красная Армия, наш Военно-Морской Флот создавались, росли, крепли в огне славной жестокой и упорной борьбы. Эту героическую борьбу, направленную против эксплуататоров и всех их прихлебателей, вдохновляла, организовывала и вела партия Ленина — Сталина. Боевые большевистские традиции вошли в плоть и кровь могучих вооруженных сил социалистического государства рабочих и крестьян.

Еще до завоевания власти рабочим классом гениальные строители нашей партии Ленин и Сталин упорно учили рабочий класс — вооружаться и вооружаться, они формировали революционную армию, способную уничтожить самодержавие, покончить капитализм. Только материальная опора, только военная сила могли обеспечить успех победоносного революционного восстания. В противовес болтовне меньшевиков партия Ленина—Сталина через свои военно - боевые организации вооружала пролетариат и крестьянство, вела работу в частях царской армии. Кто не помнит славных страниц восстания на «Очакове», на «Потемкине»! Кто не помнит солдатских восстаний, перехода целых полков на сторону революционных рабочих!

Ленин в своем письме «Марксизм и восстание» накануне Октябрьской революции писал: «Победив в восстании... мы становимся «оборонцами»... мы будем самой «военной» партией...» (т. XXI, стр. 197).

Ленин и Сталин всегда учили, что пока Советская страна находится в капиталистическом окружении, неизбежна борьба в самой острой, самой беспощадной форме со всеми силами старого мира. И, чтобы нам не погибнуть в этой борьбе, нужно создать свою военную организацию и тем самым доказать, что рабочий класс хочет и будет господствовать.

17 января 1918 года в «Правде» была опубликована «Декларация прав трудящегося и эксплуатируемого народа», написанная Лениным при ближайшем участии Сталина. Этот документ указывал, что для устранения всякой возможности восстановления власти эксплуататоров имущие классы полностью разоружаются и образуется социалистическая Красная Армия рабочих и крестьян. 28 января Лениным был подписан декрет о создании Красной Армии, 12 февраля того же года был издан декрет Совнаркома РСФСР об организации Красного Флота.

Этими декретами закладывались основы вооруженных сил диктатуры рабочего класса. Эти вооруженные силы создавались в крайне тяжелых условиях, когда над молодой республикой нависли тяжелые тучи.

Ленин и Сталин руководили героической борьбой Красной Армии. Красная Армия и Красный Флот были центральной и основной их заботой в эти годы. Исключительную роль в разгроме всех вражеских сил сыграл товарищ Сталин, который почти на всех фронтах гражданской войны был инициатором, непосредственным руководителем и организатором разгрома белогвардейцев и интервентов.

«В период 1918—1920 гг. товарищ Сталин, — пишет К. Е. Ворошилов, — являлся, пожалуй, единственным человеком, которого Центральный комитет бросал с одного боевого фронта на другой, выбирая наиболее опасные, наиболее страшные для революции места. Там, где было относительно спокойно и благополучно, где мы имели успехи,— там не было видно Сталина. Но там, где в силу целого ряда причин трещали красные армии, где контрреволюционные силы, развивая свои успехи, грозили самому существованию советской власти, где смятение и паника могли в любую минуту превратиться в беспомощность, катастрофу, — там появлялся товарищ Сталин. Он не спал ночей, он организовывал, он брал в свои твердые руки руководство, он ломал, был беспощаден и — создавал перелом, оздоровлял обстановку».

Под гениальным руководством Ленина и Сталина Рабоче-Крестьянская Красная Армия и Красный Флот в огне гражданской войны выковывались в могучую, дисциплинированную, победоносную силу, разгромившую не только внутреннюю контрреволюцию, но и разбившую наголову вооруженные до зубов полчища иностранных интервентов.

Красная Армия выросла в такую грозную силу потому, что ее первым организатором и вдохновителем был великий Ленин. Под его личным руководством разрешались все важнейшие вопросы организации и комплектования, политической работы, снабжения и боевых операций Красной Армии. Первым помощником и соратником Ленина по организации и воспитанию боевых сил рабоче-крестьянского государства был товарищ Сталин.

Партия отдавала Красной Армии цвет рабочего класса, лучших своих сынов. В ее рядах в качестве руководителей и боевых командиров находились Фрунзе, Дзержинский, Киров, Куйбышев, Орджоникидзе. Руководитель Красной Армии маршал Ворошилов и его ближайшие соратники получили свою боевую закалку под непосредственным руководством Ленина и Сталина.

Ленин и Сталин воспитали и выпестовали Красную Армию по образу и подобию воспитанной и выпестованной ими партии большевиков. Они придали ей те же черты боевой решимости, революционного пыла, бесстрашия в борьбе с врагами, умения разобраться в самой сложной обстановке, обходить и преодолевать всякие препятствия на пути к цели.

Эта колоссальная работа над воспитанием Красной Армии, не похожей ни на одну из существовавших когда-либо в мире армий, особенно развернулась после окончания гражданской войны.

Под руководством замечательного полководца рабочего класса, незабвенного М. В. Фрунзе Красная Армия реорганизовалась, организационно окрепла, выращивала новые кадры. М. В. Фрунзе, верный ученик Ленина и Сталина, разработал проблему строительства вооруженных сил Страны советов в новых, возникших после гражданской войны условиях. Он положил начало созданию мощной, технически оснащенной социалистической армии. Фрунзе в своей организаторской деятельности исходил из того, что будущая война будет войной огромных масс людей, и стремился поэтому охватить военным обучением миллионы. Фрунзе учел, что в основе тактики нашей Красной Армии должна лежать тактика наступления. И это положение Фрунзе действительно легло в основу тактики нашей армии, которая будет бить врага на его же территории.

Фрунзе был горячим сторонником сталинского плана индустриализации страны. Этот грандиозный план был осуществлен уже после смерти Фрунзе, когда руководство Красной Армией перешло в руки твердого и последовательного ученика Ленина и Сталина товарища Ворошилова.

За годы двух сталинских пятилеток СССР ликвидировал техническую отсталость, создал первоклассную индустрию, перевооружившую все отрасли народного хозяйства и сыгравшую решающую роль в укреплении боевой мощи Красной Армии и Военно - Морского Флота СССР. Именно потому, что трудящиеся нашей страны со всей энергией провели в жизнь сталинскую программу индустриализации, Советский Союз существует сегодня, как независимая великая держава, имеющая могущественнейшую оборону.

За две сталинских пятилетки, под руководством партии, благодаря личным повседневным заботам товарища Сталина, создана материальная база, которая дает нам возможность систематически усиливать техническую основу наших вооруженных сил, непрерывно снабжать их самыми совершенными видами вооружения в таком количестве, какое потребуется для полного разгрома врага, который осмелился бы на нас напасть.

Крепнет мощь вооруженных сил социализма. Крепнет потому, что это дело стоит в центре внимания страны, партии, что о Красной Армии, о Красном Флоте, о Красной Авиации, об их техническом оснащении, об их политическом воспитании неустанно, повседневно заботится партия, товарищ Сталин и его ближайший друг и соратник товарищ Ворошилов.

«Наши вооруженные силы, — говорит товарищ Ворошилов, — приведены в должный боевой порядок, они машинизированы не хуже, чем в любой капиталистической стране. Мы знаем, что партия и правительство, наш мудрый Сталин будут и впредь делать все, чтобы наша Армия и Флот непрерывно получали высокую боевую технику, а, следовательно, чтобы вооруженные силы социализма были самыми мощными, самыми машинизированными и потому никогда, нигде и никем непобедимыми».

Но дело не в одной технике. Нужны люди, кадры, которые в совершенстве владели бы этой техникой. За годы мирного строительства партия и правительство подготовили замечательные кадры командиров, комиссаров, начальников Красной Армии — людей, в совершенстве овладевших теорией и практикой военного дела. Страна покрылась густой сетью первоклассных военно-учебных заведений и академий. Товарищ Ворошилов приложил немало усилий к тому, чтобы во главе отдельных частей и подразделений Красной Армии стояли командиры образованные, культурные, по-большевистски закаленные, умеющие использовать технику до дна.

Опыт современных войн показывает, что важнейшим фактором победы над врагом являются личные качества бойцов, командиров, начальников. Мужество, отвага, бесстрашие, инициатива, находчивость, умение и знание — вот качества, которые в конечном счете решают успех. Эти качества в полной мере присущи нашим бойцам, командирам, комиссарам и начальникам, и они не раз уже доказали это перед лицом врага. Над воспитанием этих качеств в наших бойцах неустанно работает непосредственный руководитель и вождь Красной Армии товарищ Ворошилов.

Советский Союз — единственная в мире страна, которая проводит подлинную, последовательную политику мира. Но, защищая дело мира, Советский Союз не позволит дать себя запугать угрозами фашистских агрессоров, под влиянием этих угроз он никогда не поступится хоть частью священной советской земли. Наша Красная Армия хорошо помнит слова товарища Сталина:

«Ни одной пяди чужой земли не хотим. Но и своей земли, ни одного вершка своей земли не отдадим никому».

Глубоко запали в сердце бойцов нашей Красной Армии и другие слова товарища Сталина:

«Мы стоим за мир и отстаиваем дело мира. Но мы не боимся угроз и готовы ответить ударом на удар поджигателей войны».

Вооруженные силы Советского Союза предназначены прежде всего для обороны, но они хорошо знают, что лучшая оборона — наступление. Красная Армия — армия активной обороны. В случае войны она будет самой нападающей из армий, она будет бить и уничтожать врага на его территории. Об этом постоянно напоминает нашей Красной Армии товарищ Ворошилов.

Свои боевые качества Красная Армия недавно имела возможность продемонстрировать в боях с японо-манчжурскими налетчиками в районе озера Хасан. Японские генералы мечтали о том, чтобы быстро и легко отхватить кусок советской земли. Но они обманулись в своих расчетах и были разбиты наголову. Красная Армия в дни боев у озера Хасан не поддалась на провокации японской военщины и не перешагнула на территорию врага, хотя ей сподручнее было бы бить его именно там, за нашим рубежом. Во всяком случае, в боях у высот Заозерной и Безымянной японские самураи получили наглядное представление о силе советского оружия.

Свою 21-ю годовщину Красная Армия и Военно-Морской Флот встречают в обстановке, когда страна с большим воодушевлением готовится к XVIII с'езду великой партии Ленина — Сталина. К этому знаменательному событию готовится и Красная Армия. Во всех подразделениях и частях Рабоче-Крестьянской Красной Армии, на боевых кораблях Военно-Морского Флота растет и ширится соревнование на лучшую боевую и политическую учебу, на подготовку к принятию военной присяги.

Красная Армия знает и помнит слова товарища Сталина об опасности капиталистического окружения. Вторая империалистическая война уже началась. Пожар мировой войны в любой момент может охватить любое государство. Красная Армия стоит на-чеку. СССР готов отразить любое нападение, с какой стороны оно бы ни последовало. Красная Армия сильна любовью к ней всего многомиллионного советского народа, заботами о ней партии и правительства. Красная Армия имеет за собой крепчайший тыл. Но Красная Армия сильна и потому, что она армия трудящихся всего мира. Она имеет многочисленных друзей во всех капиталистических странах.

«Буржуазия может не сомневаться, что многочисленные друзья рабочего класса СССР в Европе и Азии постараются ударить в тыл своим угнетателям, которые затеяли преступную войну против отечества рабочего класса всех стран. И пусть не пеняют на нас господа буржуа, если они на другой день после такой войны не досчитаются некоторых близких им правительств, ныне благополучно царствующих «милостью божией» (Сталин).

На снимке: новый плакат работы художников В. Дени и Н. Долгорукова, выпущенный государственным издательством «Искусство».

(Фотохроника).

В индустриальном институте раз вернута подготовка к стрелковым соревнованиям. На снимке: участник всесоюзного заочного стрелкового соревнования тов. Деденев и инструктор тов. Калугин.

(Фото Василевского).

ПИСЬМА В РЕДАКЦИЮ

ЗАДАНИЕ ПЕРВОГО КВАРТАЛА ВЫПОЛНЕНО ДОСРОЧНО

В октябре прошлого года охотники Томского района на слете взяли обязательство — досрочно выполнить план заготовок пушнины. Слово свое они сдержали.

Годовой план был выполнен досрочно. Задание первого квартала этого года выполнено к 1 февраля.

Таких успехов охотники добились благодаря социалистическому соревнованию.

Охотник А. Кузьменко в течение зимнего сезона сдал пушнины на 1500 рублей, Ф. Н. Серебряков — на 1000 рублей. Колхозник сельхозартели «Красный лесохим» В. Скоп за год сдал пушнины на 2700 рублей и, кроме того, он выработал в колхозе 380 трудодней. Тов. Скоп показал подлинные образцы в работе. Неплохо охотились и колхозники Г. А. Лоскутов, П. С. Меньщиков, Н. Коваленко, И. Д. Нашахин и С. Мещалов.

М. А. РОНЖИН.

О механизации огородных работ

Вопросы, поднятые агрономом тов. Рагозиным в статье «Смелее развертывать овощеводство»*), действительно заслуживают обсуждения. Пора по-серьезному взяться за создание вокруг города Томска картофеле - овощной базы.

Я хочу коснуться вопроса механизации огородных работ. В нашем районе немало колхозов, занимающихся овощеводством, но редко в них встречаются машины для посева и междурядной обработки овощных культур, хотя в сельхозснабе имеются некоторые машины, например, парниковые сеялки, планеты, ручные культиваторы, огородные грабли.

Очевидно, дело в том, что недооценка роли механизации работ по овощеводству в колхозах не сломлена, внедрением механизмов городские организации не занимаются. Тов. Рагозин своевременно поднял вопрос о том, что нужно смелее механизировать ряд процессов работ в овощных колхозах.

Правильно его предложение и о возможности организации в Томске изготовления простейшего инвентаря, как-то: морковопод'емников, луковод'емников и т. п. На это дело больших затрат не потребуется.

На складе сельхозснаба имеются двухкорпусные конные плуги устаревшей марки. Рамы этих плугов можно использовать для изготовления морковопод'емников и луковод'емников. Вместо лемехов, надо поставить к ним специальные лапы, а их можно сделать в Томске, например, в промартели «Сельхозмашина».

По моему мнению, механизация работ на огородах не терпит отлагательств. Это мероприятие является одним из важнейших для обеспечения расширения площадей овощных культур.

Ф. М. ВОТЯКОВ— агроном Томского отделения сельхозснаба.

*) Статья т. Рагозина помещена в № газеты «Красное Знамя» за 11 февраля.

К СЕВУ ГОТОВЯТСЯ ПЛОХО

11 февраля бригада легкой кавалерии, созданная первичной комсомольской организацией колхоза «Черемуховый кустарь», Версеченовского сельсовета, проверила, как колхоз готовится к весенней посевной кампании.

Проверка вскрыла неприглядную картину. По вине председателя колхоза Иванова плуги и бороны находятся под снегом, не говоря уже о том, что их давно надо было отремонтировать и передать бригадирам.

Только в день проверки, по настоянию бригады легкой кавалерии, в колхозе начали ремонтировать инвентарь, причем условий для высокопроизводительной работы на ремонте не создано: окна в помещении кузницы разбиты, инструментов нехватает, топлива нет.

Не лучше положение и с подготовкой семян. Очистка их от сорняков до сего времени не закончена. Многие лошади ниже средней упитанности. Среди них есть больные, слабые, которых следовало поставить на подкормку, но этого правление колхоза не сделало.

Руководитель бригады легкой кавалерии А. ЖУРАВЛЕВ.

ПОД ПОКРОВИТЕЛЬСТВОМ „ДОБРОГО НАЧАЛЬНИКА"

Начальник Моряковского лесозаготовительного участка Корсекин укрывает прогульщиков и дает им поблажку. В январе и феврале прогуляли по несколько дней Айнаков, Прилепкин, Степанов, Пантелеев, Богдашкин, Ильин, Кайнов, Боженюк и другие. Все эти нарушители закона под покровительством «доброго» начальника продолжают безнаказанно работать.

Никаких мероприятий по укреплению трудовой дисциплины Корсекин не проводит, постановление Совнаркома СССР, ЦК ВКП(б) и ВЦСПС не доведено до сознания рабочих участка. За последнее время увеличилось число прогулов и опозданий. Дисциплина расшатана, что отражается на выполнении плана лесозаготовок.

С. СЕРГЕЕВ.

Бюрократ Скрипко

3 января у молотобойца школы шоферов тов. Андреева ребенок заболел воспалением легких. По совету врача отец отправился в больницу устроить ребенка на стационарное лечение и на работу не явился.

Несмотря на то, что прогул т. Андреева был вынужденный, директор школы т. Скрипко 11 января все же уволил молотобойца, как злостного прогульщика. С этого дня и началось хождение тов. Андреева «по мукам». Он обратился в расценочно - конфликтную комиссию с просьбой о восстановлении его на работе, но получил отказ.

11 января тов. Андреев пришел в горком союза политпросветработников с жалобой на неправильное увольнение и незаконный отказ РКК. Горком союза отменил решение расценочно - конфликтной комиссии и предложил профсоюзной организации в лице т. Долгова и т. Скрипко пересмотреть дело об увольнении Андреева, но они не согласились.

Не считаясь с предписанием горпрокурора и предложением секретаря Куйбышевского райкома ВКП(б) т. Рогожкина, директор Скрипко категорически отказался восстановить т. Андреева. И это не единичный факт такого бездушно-бюрократического отношения к людям со стороны Скрипко.

Преподавательнице т. Размахниной полагается полуторамесячный отпуск, но потому, что она иногда помимо этого, работала за машинистку Скрипко, предоставил ей двухнедельный. Только после вмешательства горкома союза и секции учителей т. Размахнина получила полагающийся по закону отпуск.

О безобразном отношении к жильцам в школе шоферов знает и Куйбышевский райком партии, но мер никаких не принимает. Следовало бы обратить серьезное внимание на действия т. Скрипко.

И. А. КУМИНОВА.

В ПОРЯДКЕ ОБСУЖДЕНИЯ

НАЗРЕВШИЕ ВОПРОСЫ ЗЕМЛЕУСТРОЙСТВА

В тезисах доклада тов. В. М. Молотова на XVIII с'езде ВКП(б) отражены огромные задачи, стоящие в третьем пятилетии перед социалистическим сельским хозяйством. Для выполнения этих задач большое значение имеет наведение большевистского порядка в землеустройстве.

Коммунистическая партия и советское правительство разрешили окончательно вопрос о земле. Она, как известно, закреплена за колхозами на-вечно. Этим мероприятием крупнейшего хозяйственно - политического значения созданы условия к тому, чтобы сделать поля плодородными, полезными, приносящими высокие урожаи.

Для того, чтобы более полно и всесторонне использовать земли, закрепленные за колхозами, нужно в ближайшее время провести внутриколхозное землеустройство. О значении его еще на XV партс'езде тов. Молотовым было сказано, что вопрос о землеустройстве является теперь исключительно важным вопросом в деревне, так как землеустройство является элементарной предпосылкой дальнейшего серьезного роста производительных сил в деревне.

Тем большее значение приобретает вопрос о землеустройстве сейчас, в связи с положением, выдвинутом в тезисах главы советского правительства. В тезисах говорится: «Внедрить в колхозах и совхозах правильные севообороты с применением травосеяния и черных паров, обеспечивающие значительное увеличение плодородия почвы, рост урожайности и создание прочной кормовой базы для растущего животноводства».

До последнего времени землеустройство не пользовалось у местных организаций и Наркомзема тем вниманием, на которое оно вправе рассчитывать. Много примеров, когда это важнейшее дело находится на «задворках».

У нас, в Томске и областных организациях, землеустроительные вопросы рассматриваются в последнюю очередь, на повестку дня ставятся в конце всех, даже малозначащих, вопросов. Порой требуется ждать месяц, чтобы продвинуть один какой-либо важный вопрос, связанный с землепользованием.

Земельные дела, направляемые в управление землеустройства Облзо, теряются, или залеживаются целыми годами. Так, например, дело о выделении земли Самуському судоремонтному заводу совсем затерялось, дело же о прирезке земли колхозу «Красная звезда» от колхоза «Смена», Межениновского сельсовета, пролежало около года в управлении землеустройства, а затем было возвращено в горзо для доработки. Из-за этой волокиты задержана выдача колхозам государственных актов на вечное пользование землей.

Именно потому, что землеустройство находится все еще на «задворках», у нас не начато изучение землепользования колхозов, не выяснена система полей севооборота, не решен ряд других практических задач. А приступить к этой работе уже давно пора.

Нельзя допустить ошибок, имевших место в нашем районе в 1935—1936 гг., когда при разбивке на поля севооборота в основу составления проектов были взяты устаревшие планы, данные которых совершенно не соответствовали действительности.

Как видим, положение с землеустройством далеко еще не распутано. Последствия вражеской деятельности не все ликвидированы. Поэтому тем более недопустимо игнорирование землеустройства, забвение важности работ землеустроительных кадров.

Это следует понять и местным советским организациям и областным. Ряд вопросов требует быстрейшего разрешения в Наркомземе, как правильно указывает тов. Шарапов в статье «О землеустройстве и землепользовании», опубликованной в «Правде» 1 февраля с. г.

Действительно остро стоит вопрос о землепользовании единоличников, рабочих, служащих, учреждений и организаций. Нет точных указаний о пользовании ими усадебными участками, выгонами, сенокосными угодиями. Нет особых положений и о купле-продаже строений в сельских местностях. Отсутствие этих документов затрудняет разрешение поступающих заявлений от указанной категории землепользователей.

До сих пор не восстановлена деятельность земельных комиссий, функции которых во многих местах перешли к административным органам. Не урегулировано и положение с землеустроителями, о чем также справедливы замечания тов. Шарапова.

Пора Наркомзему быстрее и положительно разрешить все назревшие вопросы. Нельзя затягивать разрешение их. От того, как будут решены эти наболевшие вопросы, зависит успех землеустройства, правильное введение севооборотов и, в значительной мере, дальнейшие успехи в росте урожайности полей колхозов и совхозов.

В. Т. ВАНТОЛЕВИЧ.

Электронная библиотека (репозиторий) Томского государственного университета
http://vital.lib.tsu.ru

НА ФРОНТАХ В ИСПАНИИ

В официальном сообщении штаба республиканской армии, переданном мадридской радиостанцией, говорится, что в течение 21 февраля на фронтах не происходило никаких активных операций.

По сообщению агентства Эспань, на секторе Мадрида утром 21 февраля происходила артиллерийская перестрелка, усилившаяся к вечеру. Республиканская артиллерия бомбардировала военные об'екты и пути сообщения в тылу мятежников.

*

Авиация интервентов бомбардировала 21 февраля порт Аликанте. В результате бомбардировки имеются жертвы и разрушения. В Альмерии, подвергшейся бомбардировке 20 февраля вечером, также имеются некоторые разрушения, жертв не было.

Военные действия в Китае

В Центральном Китае

В результате двухдневных ожесточенных боев китайские войска очистили от противника Янлоутун, северо-восточнее Иочжоу (на Кантон - Ханькоуской железной дороге). В боях за этот город японцы потеряли свыше 300 человек. Китайцы захватили большое количество японских боеприпасов.

По данным санитарного управления японской армии, за период с 1 января по 10 февраля с центрального фронта Китая отправлено в Японию 23.500 урн с останками убитых японских солдат.

В Южном Китае

На острове Хайнань продолжаются сильные бои к юго-востоку от Цюнчжоу. Японцы несут большие потери. Бои происходят также в районе Линьгао, в северной части острова. 18 февраля южнее Линьгао китайцы разгромили японский отряд численностью в 300 человек.

20 февраля эскадрилья китайских бомбардировщиков совершила налет на японские корабли около Хайкоу (остров Хайнань). В результате бомбардировки затоплен один японский транспорт и убито свыше 200 японских солдат.

По сведениям китайских газет, у острова Хайнань встал на якорь итальянский военный корабль.

В Северном Китае

В последнее время значительные операции развернулись в провинции Хэбэй. По сведениям иностранных наблюдателей, японское командование перебросило с фронтов долины реки Янцзы крупные воинские части в провинцию Хэбэй, стремясь укрепить свой тыл и разгромить крупные партизанские центры в этой провинции.

Китайские партизаны и регулярные части оказывают японцам стойкое сопротивление, переходя на ряде участков в наступление.

В провинции Шаньдун китайцы окружили в горах японский отряд численностью в 1000 человек. Судьба отряда неизвестна.

*

20 февраля 9 японских самолетов подвергли бомбардировке Шепьчунь на Кантон - Коулунской железной дороге. Убито и ранено свыше 200 мирных жителей.

ФРАНЦИЯ И АНГЛИЯ НАКАНУНЕ ПРИЗНАНИЯ ФРАНКО

ЛОНДОН, 22 февраля. (ТАСС).

Все английские газеты на основании сведений, полученных из Парижа, сообщают, что признание Франко французским правительством ожидается в конце этой или в начале будущей недели. Французское правительство, сообщают газеты, признает генерала Франко без всяких предварительных условий ввиду того, что Франко отказался принять условия, выставленные первоначально французским правительством.

В Лондоне указывают, что фактически английское правительство уже отозвало своего дипломатического представителя при испанском правительстве. Английский дипломатический представитель, аккредитованный при республиканском правительстве Стивенсон не возвратился к исполнению обязанностей после эвакуации испанского правительства из Барселоны. Единственным английским представителем в Мадриде является вице-консул.

Террор мятежников в Барселоне

ПАРИЖ, 21 февраля. (ТАСС).

Агентство Эспань сообщает, что в Барселоне непрерывно действует фашистский «трибунал». На основе так называемого «Закона о политической ответственности» в городе арестовано более 40.000 человек.

СООБЩЕНИЕ О ВСТРЕЧЕ ГИТЛЕРА, МУССОЛИНИ И ФРАНКО

РИМ, 22 февраля. (ТАСС).

Фашистские газеты печатают полученные из-за границы сведения о предстоящей в ближайшем будущем встрече в Милане Гитлера, Муссолини и Франко. В итальянском министерстве иностранных дел на запрос иностранных журналистов отказались подтвердить или опровергнуть эти слухи.

ГЕРМАНИЯ СТРОИТ УКРЕПЛЕНИЯ НА ВОСТОЧНОЙ ГРАНИЦЕ

ЛОНДОН, 22 февраля. (ТАСС).

По сведениям берлинского корреспондента «Дейли экспресс», германское правительство создает большую линию укреплений вдоль восточной границы Германии, то есть направленных против Польши. На этих работах занято свыше 100 тысяч рабочих, инженеров и технических экспертов. Целые районы в пограничных с Польшей областях закрыты для туристов. Даже для проезда через эти районы поезда требуется особое предварительное разрешение.

ПО СОВЕТСКОМУ СОЮЗУ

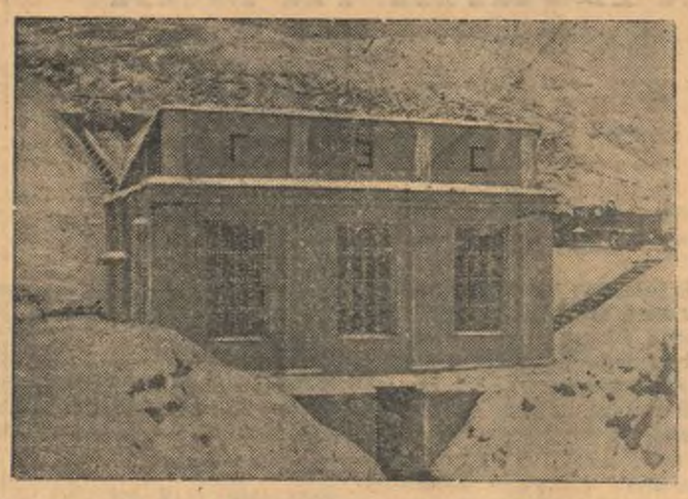

На снимке: первая в Казахстане колхозная гидроэлектростанция (колхоз имени Буденного, Каскеленский район, Алма-Атинская область). Электростанция пущена 18 декабря. (Фотохроника).

ПРОСМОТР ОПЕРНОГО СПЕКТАКЛЯ „ИВАН СУСАНИН"

21 февраля в государственном Академическом Большом, ордена Ленина, театре состоялся общественный просмотр оперного спектакля «Иван Сусанин».

Коллектив театра во главе со своим художественным руководителем народным артистом СССР С. А. Самосудом и постановщиком заслуженным артистом РСФСР Б. А. Мордвиновым создал подлинно народный героический спектакль, отражающий величие и патриотизм русского народа.

Исполнитель главной роли Ивана Сусанина — народный артист СССР А. С. Пирогов—дал выразительный образ народного героя, беспредельно любящего свою родину, отдающего за нее свою жизнь.

Зрители тепло встретили также исполнителей ролей Антониды — заслуженную артистку РСФСР Г. В. Жуковскую, Вани — заслуженную артистку РСФСР В. Я. Златогорову и Сабинина — Г. Ф. Большакова.

На общественном просмотре присутствовали товарищи М. И. Калинин, К. Е. Ворошилов, М. М. Литвинов, знатные люди столицы — Герои Советского Союза, виднейшие мастера советского театра, композиторы и писатели.

ХРОНИКА

СНК Союза ССР утвердил Коллегию Народного комиссариата судостроительной промышленности Союза ССР под председательством Народного комиссара тов. **Тевосяна И. Т.** в составе: товарищей **Белова П. П.** — зам. Наркома, **Редькина А. И.** — зам. Наркома, **Балаева Д. Н.**, **Разина Н. М.**, **Лебедева П. Н.**, **Терентьева В. П.** и **Крепс А. С.**

СНК Союза ССР утвердил Коллегию Народного комиссариата пищевой промышленности Союза ССР под председательством Народного комиссара тов. **Зотова В. П.** в составе: товарищей **Проникна Н. И.**—зам. Наркома, **Панасюка М. П.** — зам. Наркома, **Быстровой Э. В.** — зам. Наркома, **Сторожука С. П.**, **Зевелева И. Е.**, **Слезберг А. Я.**, **Невского Е. Н.**, **Шахновского М. Б.** и **Романычева О. Д.** (ТАСС).

ЛЕДОКОЛ „ЛАЗАРЬ КАГАНОВИЧ" ПРИБЫЛ В СИНГАПУР

Борт ледокола «Лазарь Каганович». 22 февраля (Спец. корр. ТАСС). Закончен большой этап нашего рейса, посвященного XVIII с'езду ВКП(б). Ледокол встал на рейде в Сингапуре.

Выйдя из Адена, непрерывно находились в пути более двух недель. Переход в условиях тропической жары потребовал большого напряжения от всего экипажа. В Сингапур прибыли бодрыми и здоровыми. Вчера на корабле состоялось торжественное собрание, посвященное 21-й годовщине Красной Армии и Военно-Морского флота. Пополним здесь запасы воды и угля и снова в путь. Экипаж горит желанием скорее направиться к берегам родины. **М. ОСЕТРОВ.**

ПОЛОЖЕНИЕ В СИРИИ

По сообщению иерусалимского корреспондента газеты «Дейли геральд», в Сирии создалось тревожное положение. Во многих городах происходят волнения и демонстрации. Во время столкновения демонстрантов с полицией несколько демонстрантов убито и сотни ранены. Французские войска, расквартированные в крупных городах, приведены в полную боевую готовность.

Волнения возникли после представления сирийским правительством ультиматума французским властям в Сирии. В ультиматуме сирийское правительство заявляло о своем отказе признавать французские власти и потребовало, чтобы взыскание таможенных пошлин и оборона страны были переданы в ведение сирийского правительства. Кроме того, сирийское правительство намерено послать своих собственных дипломатических представителей в иностранные государства.

По получении этого ультиматума, французский верховный комиссар в Сирии Пюо выехал в Дамаск и потребовал от сирийского правительства немедленно взять ультиматум обратно. Он заявил, что в случае невыполнения его требования, французская армия оккупирует Дамаск. Вследствие этого сирийское правительство вышло в отставку.

Одновременно алавиты (религиозно - национальная группа), которые в течение длительного времени отказывались признавать сирийское правительство, сейчас об'явили о независимости своей области — Латакии.

Ввиду происходящих столкновений между националистами и другими группами населения, большая часть базаров и лавок в Бейруте закрыта.

СУДЕБНЫЙ ПРОЦЕСС НАД ЗЛОСТНЫМИ НАРУШИТЕЛЯМИ РЕВОЛЮЦИОННОЙ ЗАКОННОСТИ

Двадцатого февраля в Новосибирске, в клубе имени Дзержинского, Военный трибунал пограничных и внутренних войск Западно-Сибирского округа в открытом судебном заседании приступил к слушанию дела по обвинению бывших: начальника Ленинск-Кузнецкого горотдела НКВД Лунькова А. Г. начальника четвертого отделения того же горотдела Савкина А. И., и оперуполномоченного горотдела НКВД Белоусова А. И. в преступлении, предусмотренном ст. 193—17 пункт «А» УК РСФСР и бывшего И. О. прокурора Ленинск—Кузнецка Клипп Р. М. по ст. 109 УК РСФСР.

Дело слушается Военным трибуналом в составе: председательствующего бригвоенюриста Г. Н. Кулик, членов — военюриста третьего ранга С. А. Зубарева и батальонного комиссара А. Г. Блинова при секретаре военюристе Ф. Т. Журавлеве.

Обвинение поддерживает военный прокурор Сибирского военного округа бригвоенюрист И. К. Лиховидов, защищают подсудимых члены новосибирской коллегии защитников товарищи Воскобойников и Фомичев.

Обвиняемые Луньков, Савкин и Белоусов о провокационной целью, без всяких оснований, производили аресты учащихся школ города, в том числе малолетних детей, обвиняя их в тягчайших контрреволюционных преступлениях (детское дело Курбатовой и других), а и. о. прокурора Ленинск—Кузнецка Клипп, даже не ознакомясь с материалами обвинения, давал санкции на арест. Обвиняемые Луньков, Савкин, Белоусов и Клипп в данном деле грубо нарушали революционную законность, своими провокационными действиями возбуждали недовольство трудящихся.

На предварительном и судебном следствии обвиняемые сознались в совершенных ими преступлениях. Стараясь всеми силами придать возбужденному ими делу «политическую окраску», подсудимые пред'явили детям 10—12 лет обвинения в политических преступлениях, о которых дети вообще не имеют представления.

Допрос подсудимого Савкина показал, что он привык любое деяние подводить под 58 статью. Его дополняет подсудимый Луньков, который говорит, что он чуть ли не каждое дело квалифицировал как контрреволюционное. Луньков признает, что их действия носили провокационный характер и об'ективно играли на-руку врагам народа.

*

21 февраля в судебном заседании Военного трибунала продолжался допрос подсудимого Лунькова. Уже уличенный на предыдущем заседании, как один из организаторов провокационного дела, Луньков старается увильнуть от прямых ответов, на каждом шагу уличается во лжи и наконец сознается в своих преступлениях.

Председательствующий. — Имели ли вы основания говорить о наличии контрреволюционной организации среди детей?

Луньков. — Нет, не имел.

Председательствующий. — И тем не менее ребятам ставились вопросы о контрреволюционной деятельности?

Луньков. — Ставились.

Обвиняемый пытается все свести только к нарушению закона от 7 апреля 1935 года. И снова вопросами военного прокурора тов. Лихомидова уличается во лжи.

Военный трибунал переходит к допросу подсудимого Белоусова. Это главный следователь и один из основных организаторов провокационного детского дела. Не имея фактов, он обвинял детей в контрреволюции. Он пространно говорит о затягивании галстуков на пионерах, о срыве лозунгов, плакатов и не может привести ни одного факта, ни одной фамилии.

Белоусов—законченный мастер провокационных дел. С необыкновенной легкостью он невинную детскую рогатку превращает в орудие, потрясающее государственные основы.

Подсудимый Клипп в момент создания провокационного дела исполнял обязанности городского прокурора. Ему приносили справки на арест детей, обвиняемых в контрреволюционных преступлениях, и он, не спрашивая материалов, подтверждающих виновность, давал санкции на арест. Он мягко называет это порочной практикой.

Прокурор. — А не является ли это враждебной практикой?

Клипп. — Да, это враждебная практика.

Клипп сознательно нарушал революционную законность на каждом шагу.

Следующим допрашивается свидетель Шапиро. Оперативный работник областного управления НКВД Шапиро был командирован в Ленинск—Кузнецк для организации следствия. Роль его в этом деле чрезвычайно некрасива.

Прокурор. — Вы составляли список на аресты?

Шапиро. — Да.

Прокурор. — Какие данные были для ареста детей?

Шапиро. — Этих данных не было.

Прокурор. — Не считаете ли вы себя соучастником этого провокационного дела?

Шапиро. — Да, выходит, что я соучастник.

Прокурор делает замечание, что место свидетеля Шапиро—на скамье подсудимых.

Подробно и тщательно расследует Военный трибунал все обстоятельства этого дела. Во всей омерзительности обрисовывается гнусность преступления подсудимых.

*

22 февраля Военный трибунал закончил допрос свидетелей по делу Лунькова, Савкина, Белоусова и Клипп. Свидетельские показания, весь ход судебного следствия полностью доказали виновность подсудимых в создании провокационного дела на детей.

На вечернем заседании начались прения сторон. Представитель государственного обвинения, военный прокурор Сибирского военного округа бригвоенюрист тов. Лиховидов в 2-часовой речи дает исчерпывающую характеристику дела.

— Обвиняемые, — говорит тов. Лиховидов, — совершили тягчайшее преступление против родины, против революционной законности, против Конституции СССР. На страже интересов личности стоят чеканные статьи Сталинской Конституции. Все решения партии и правительства говорят об исключительной заботе о человеке в нашей стране. Подсудимые Луньков, Савкин, Белоусов и Клипп подло надругались над правами человека, грубо нарушили революционную законность, пытались дискредитировать органы НКВД.

Прокурор говорит о славной борьбе органов ВЧК—ОГПУ — НКВД со всеми врагами народа, когда острый меч пролетарской диктатуры беспощадно обрушивался на всех, кто пытался и пытается посягнуть на независимость нашей страны, на счастливую жизнь трудящихся. Наши славные чекисты, органы прокуратуры окружены любовью всего народа, пользуются безграничным доверием трудящихся, потому что они отражают интересы народа. Подсудимые Луньков, Савкин, Белоусов — бывшие работники Ленинск - Кузнецкого горотдела НКВД и бывший ном. прокурора города Клипп пытались подорвать это доверие. Они сфабриковали гнусное дело против детей, обвинив их в тягчайших преступлениях. Подсудимые возвели на наших советских детей контрреволюционную клевету.

Давая четкую характеристику преступлениям каждого подсудимого, прокурор требует обвиняемым сурового наказания. Тов. Лиховидов требует также привлечения к уголовной ответственности свидетеля Шапиро, как соучастника провокационного дела.

После выступления защиты и последнего слова подсудимых Военный трибунал удаляется на совещание.

В 2 часа ночи Военный трибунал выносит приговор. Савкин приговаривается к десяти годам лишения свободы, Луньков — к семи годам, Белоусов и Клипп — к пяти годам без поражения в правах с лишением присвоенных им званий.

Военный трибунал вынес также определение о привлечении к уголовной ответственности по статье 193-17 УК РСФСР свидетеля Шапиро. (ОблТАСС).

ИЗВЕЩЕНИЯ

25 февраля, в 7 час. вечера, в городском Доме партпросвещения (Кооперативный пер., № 5) проводится инструктаж агитаторов города по вопросу: «О Международном женском коммунистическом дне, 8 марта». Докладчик тов. Проскурякова.

*

Лекция по истории ВКП(б) для учителей школ и преподавателей техникумов и рабфаков, назначенная на 25 февраля, не состоится. О дне лекции будет об'явлено особо.

Горком НСШ.

26 февраля, в 11 часов дня, в городском Доме партпросвещения (Кооперативный пер., № 5) проводится инструктаж докладчиков и агитаторов села по вопросам:

1. «Международное положение». Докладчик тов. Ермолаев.
2. «О Международном женском коммунистическом дне, 8 марта». Докладчик тов. Проскурякова.
3. «Женщина в гражданской войне». Докладчик тов. Богатырева.

Отв. редактор Н. В. БРЫЗГАЛОВ.

ТОМСКИЙ ДРАМАТИЧЕСКИЙ ТЕАТР им. А. В. ЛУНАЧАРСКОГО — 24 февраля
ОНОРЭ ДЕ-БАЛЬЗАК — ПРЕМЬЕРА
МАЧЕХА
Драма в 4-х действиях.
Начало в 8 час. веч. Касса откр. с 4 час. до 9 час. вечера.

КОНЦЕРТНЫЙ ЗАЛ (Проспект Ленина, № 25) — ФИЛАРМОНИЯ 24, 25 февраля
ДВА КОНЦЕРТА
СОЛИСТОВ МОСКОВСКОЙ ГОСФИЛАРМОНИИ
Лауреат Всесоюзного конкурса скрипачей и конкурса на лучшее исполнение советских композиторов
ВЛАДИМИР АНДРЕЕВ
Солистка московской госфил. армении ВАРВАРА ДМИТРИЕВНА Павловская (сопрано)
Солист московской госфилармонии АНДРЕЙ ВЛАДИМИРОВИЧ БИЦКИЙ (рояль).
Билеты продаются ежедневно—с 3 час. до 9 ч. веч.
Принимаются заявки на коллективные посещения со скидкой.
Начало в 9 часов вечера.

КИНО им. М. ГОРЬКОГО — Сегодня
Звуковой художественный фильм
1. ГОРЯЧИЕ ДЕНЕЧКИ
2. КИТАЙ и БОРЬБЕ
Ежедневно играет ДЖАЗ-ОРКЕСТР.
Начало сеансов: в 5 ч., 7 ч. 30 м., 10 час. Касса откр. с 3-х ч.
Сегодня—детский сеанс. Начало в 12 час. и 2 часа. Касса—с 10 час. утра.

КИНО „ТЕМП" (Пер. Ленина, № 4) — 24 февраля
Новый звуковой художественный фильм
1. АМАНГЕЛЬДЫ
2. КИНО-ЖУРНАЛ № 9—1939 г.
Начало сеансов в 6, 8 и 10 часов.

ДИРЕКЦИЯ ТЕАТРА ДОВОДИТ ДО СВЕДЕНИЯ ОРГАНИЗАЦИЙ,
заключивших договоры НА СЕЗОННЫЕ МЕСТА, что выдача билетов производится в конторе театра
с 25 февраля (с 10 ч. утра до 3 ч. дня.)
При получении билетов необходимо иметь доверенность и аккредитив Банка об очередном взносе.

ГОСЦИРК — 24 февраля
ДВА БОЛЬШИХ ПРЕДСТАВЛЕНИЯ
НОВАЯ ПРОГРАММА
МАТЧИ ФРАНЦУЗСКОЙ БОРЬБЫ
БОРЮТСЯ ТРИ ПАРЫ
1 пара—ГАЛЬЯН—БАСМАНОВ
2 пара—ЧУФИСТОВ—ВЕРДЕН
3 пара—ЛИХОПОЙ—ЦИКЛОП
Начало матчей французской борьбы в 10 ч. 30 м. веч.
НАЧАЛО ПРЕДСТАВЛЕНИЙ
Дневного—в 2 часа дня. Вечернего—в 8 час.
Касса открыта с 10 час. утра.
25 февраля МАТЧИ французской БОРЬБЫ — Борются 3 пары
1 пара. Вторая схватка. Срок борьбы 40 мин.
БАСМАНОВ—ЦИКЛОП
2 пара—БЕЛЯВСКИЙ—ГАЛЬЯМ
3 пара—ЛИХОПОЙ—ГУРСКИЙ.
Начало представления в 8 час. веч.
Касса открыта с 4-х час. дня.

ВНИМАНИЮ РОДИТЕЛЕЙ и УЧАЩИХСЯ—
ПОКУПКА и ПРОДАЖА СТАБИЛЬНОГО УЧЕБНИКА
для начальных, неполных средних и средних школ производится ВО ВСЕХ МАГАЗИНАХ и КИОСКАХ КОГИЗ'а.
ПРОДАВАЙТЕ НЕ НУЖНЫЕ ВАМ УЧЕБНИКИ.
Отделение КОГИЗ'а

СОЮЗОРГУЧЕТ
ПРОДОЛЖАЕТ НАБОР
В БУХГАЛТЕРСКИЕ и СЧЕТОВОДНЫЕ ГРУППЫ.
НАЧАЛО ЗАНЯТИЙ—1-го МАРТА.
Октябрьская ул. № 16, телефон 7-76.

Студенты Томского мукомольно-элеваторного института с глубоким прискорбием извещают родных и знакомых о безвременной смерти друга и товарища по учебе
САШИ ШКАРУПЕЛОВА
и выражают глубокое соболезнование его родителям.

Дирекция и общественные организации Томского мукомольно-элеваторного института со скорбью извещают о преждевременной смерти студента III курса, комсомольца
Александра Семеновича ШКАРУПЕЛОВА
и выражают свое соболезнование его родителям.
Вынос тела 25 февраля, в 4 часа вечера, из актового зала института.

26 февраля, в 8 час. вечера, в малом зале Дворца Труда НАЗНАЧАЕТСЯ
ОБЩЕЕ ГОРОДСКОЕ СОБРАНИЕ ВРАЧЕЙ и профактива медсантруд.
Повестка:
Врач Н. И. ПЛОСКИРЕВ.—О применении методов д-ра Соломонова в работе лечебно-санитарных учреждений гор. Томска
Горком медсантруд
Горбюро секции врачей.

ПРИЕМ на КУРСЫ СОРТИРОВЩИЦ
ТОМСКОЙ ФАБРИКИ
КАРАНДАШНОЙ ДОЩЕЧКИ
ПРОДЛЕН ДО 28 февраля с. г.
СРОК ОБУЧЕНИЯ—2 МЕСЯЦА.
На курсы принимаются женщины от 18 лет и старше с образованием не ниже 5 классов.
Стипендия 120 руб. в месяц.
Обращаться в отдел кадров: улица Вайкова, № 75.

ТОМСКОМУ ЛИКЕРНО-ВОДОЧНОМУ ЗАВОДУ
ТРЕБУЮТСЯ на постоянную работу:
ЗАМ. ГЛАВНОГО БУХГАЛТЕРА, ПЛАНОВИК-ЭКОНОМИСТ, ЛАБОРАНТКА, ЮРИСКОНСУЛЬТ, МАШИНИСТКА, ПРОРАБ по строительству, ОПЫТНЫЙ ДЕСЯТНИК по строительству, ПЛОТНИКИ, ШТУКАТУРЫ и ПИЛЬЩИКИ.
Обращаться по адресу: Тимирязевский проспект, № 65, отдел кадров, комн. № 6. 2—

На основании § 71 „Правил перевозки грузов пассажиров и багажа по новостроящимся жел. дор. до сдачи этих дорог в постоянную эксплоатацию", опубликованных в сборнике правил перевозки и тарифов № 12 жел.-дор. транспорта СССР, на новостроящейся линии Томск II—Асино
установлена с 1 февраля 1939 года ответственность за сроки доставки грузов:
одни сутки на каждые 60 км. повагонных грузов малой скорости и мелочных грузов пассажирской скорости.
Начальник эксплоат. участка Томск—Асино Порфинович

ТОМСКОМУ ОТДЕЛЕНИЮ ГОСБАНКА
СРОЧНО ТРЕБУЮТСЯ МАШИНИСТКИ.
Оплата по соглашению.
Нуждающихся обеспечиваем квартирой. Обращаться к зам. управляющего в часы занятий, телефон 7-39.

ТОМСКОЙ МАХОРОЧНОЙ ФАБРИКЕ
ТРЕБУЕТСЯ БУХГАЛТЕР расчетной группы.
Обращаться: Коммунистический проспект, № 25, в часы занятий.

ТРЕБУЮТСЯ на постоянную работу:
СЛЕСАРИ, ТОКАРИ, СТОЛЯРЫ, ПОДСОБНЫЕ РАБОЧИЕ, СТОРОЖА-ПОЖАРНИКИ, МАСТЕРА на бытремонтную точку, ПЛАНОВИК-ЭКОНОМИСТ, ТАБЕЛЬЩИК и УЧЕТЧИК.
Обращаться: ул. Розы Люксембург, № 113, Артель „Сельхозмашина".

ТРАНСПОРТНОМУ ИНСТИТУТУ
ТРЕБУЕТСЯ на постоянную работу ЧЕРТЕЖНИК.
Об условиях справиться—Ленинский проспект, № 35, комната 204.

ОТКРЫТ МАГАЗИН „СОРТСЕМЯОВОЩЬ"
(Центральный базар, деревянные ряды)
ИМЕЮТСЯ В ПРОДАЖЕ
РАЗНЫЕ СОРТОВЫЕ ОГОРОДНЫЕ СЕМЕНА.

УТЕРЯНА круглая резиновая печать
Мариановского лесозаготовительного участка Томского Лесормхоза.
Считать недействительной.

Продается виктрола с пластинками и РАДИОПРИЕМНИК СИ-235.
Черепичная ул., № 56, кв. 5.

НУЖНА НЯНЯ.
Ул. Гоголя, № 35, Ушаковы. Приходить с 5 ч. вечера.

Нужна няня-домашняя работница. Сибирская ул., № 20, кв. 15.

Нужна домработница (пожилая).
Просп. Кирова, д. № 3, кв. № 3

Требуется няня-домработница.
Татарская ул., № 16, кв. 6.

Няня-домработница требуется в семью научного работника.
Просп. Фрунзе, № 56, кв. 4.

КОМБАНКУ
ТРЕБУЕТСЯ ИСТОПНИК.
Пер. Нахановича, № 5.

Томской транспортной экспедиционной конторе
Томской жел. дороги
ТРЕБУ�ется КЛАДОВЩИК,
знакомый с авточастями.
Коммунистический пр., № 17.

СПИЧЕЧНОЙ ФАБРИКЕ „СИБИРЬ"
ТРЕБУЕТСЯ
ОПЫТНАЯ МАШИНИСТКА.

ТОМСКОЙ АВТОКОЛОННЕ „СЕЛЬХОЗТРАНС'а"
ТРЕБУЮТСЯ:
ШОФЕРЫ, СЛЕСАРИ и СТОРОЖА.
Обращаться в гараж.
Октябрьская ул. № 41, с 9 ч. утра до 6 ч. вечера.

РЕСТОРАНУ № 2
ТРЕБУЕТСЯ опытный КАЛЬКУЛЯТОР.
Обращаться с 9 ч. до 5 часов

Артели „РЕКОРД"
СРОЧНО ТРЕБУЮТСЯ
опытные бухгалтеры.
Оплата по соглашению.
Обращаться: ул. Равенства, № 38, телефон № 95.

ТРЕБУЮТСЯ:
БУХГАЛТЕРЫ, знакомые с торговой расчетной группой, СЧЕТОВОД - КАРТОТЕЧИК, СТОРОЖА и ПЕКАРИ.
Условия узнать в Томском Рейтрансторгпите, Вокзальная ул., № 94

Томскому Химлесхозу
ТРЕБУЮТСЯ:
БУХГАЛТЕР, РАЗЪЕЗДНОЙ КАССИР и УБОРЩИЦА.
Алтайская ул. № 36.

Томскому госуниверситету
ТРЕБУЮТСЯ
БУХГАЛТЕР-РЕВИЗОР и СТ. БУХГАЛТЕР.
Обращаться к главному бухгалтеру в часы занятий.
Дирекция.

ЛЕСОПЕРЕВАЛОЧНОЙ БАЗЕ (Черемошники)
ТРЕБУЕТСЯ ОПЫТНЫЙ ЧЕРТЕЖНИК.
Оплата по соглашению.
Обращаться к главн. инженеру базы.

ЗАВОДУ „ЛАБОРАТОР-ПРИЗОР"
ТРЕБУЮТСЯ:
СЕКРЕТАРЬ-КАССИР и СТОРОЖА.
Обращаться: Коммунистический просп., № 27.

ПЛАНОВИК-ЭКОНОМИСТ
СРОЧНО ТРЕБУЕТСЯ
Томскому техническому училищу пути.
Обращаться ул. Карла Маркса, д. № 10, нижний этаж к начальнику техучастка.

Томскому ХЛЕБОКОМБИНАТУ
ТРЕБУЕТСЯ
ПОМ. БУХГАЛТЕРА.
Обращаться: Батенькинская пер., № 2.

Утеряны документы:
Пропуск на Мельстроя на имя Кевешова А. В.
Пропуск на фабрику карандашной дощечки на имя Бушей А. И.
Пропуск на фабрику карандашной дощечки на имя Маневгиной Александры Михайловны.
Пропуск на Томский стеклозавод на имя Брагина В. М.
Пропуск на ф-ку карандашной дощечки на имя Семченко В. И.
Студбилет Томского индустриального института на имя Гинцингера А. Б.
Пропуск на швейфабрику № 5 на имя Кулебяжной Н. А.
Пропуск на швейфабрику № 5 на имя Федоновой М. И.
Пропуск для входа в Томское отделение госбанка на имя Сосина Михаила А.
Пропуск на швейфабрику № 5 на имя Макаровой А. С.
Профбилет союза работников дошкольных учреждений на имя Шафер Юлии Андреевны.
Справка на корову (бурой масти), выдан Томским Горветинспектором от 14.VII-38 г. на имя Шкляренко П. И.
Пропуск на ф-ку карандашной дощечки на имя Шлуженко Н. А.
Пропуск в Томский индустриальный институт на имя Батрашкина Н. Ю.
Пропуск на ф-ку карандашной дощечки на имя Акуловой А. Н.
Пропуск на швейфабрику № 5 на имя Калининой Е. Ф.
Профбилет № 115741 союза работников Высшей школы и научных учреждений на имя Андреева Н. И.
Пропуск на фабрику карандашной дощечки на имя Воронинской Екатерины Максимовны.
Считать недействительными

Адрес редакции: Советская, № 47. Телефоны: редактора—754, зам. редактора—756, отв. секретаря—47 0, отделы: партийный—994, совет.—856, вузов—574, сельхоз.—518, ин формации—127, производст.—856, отдел писем—21, прием об'явлений—1012.

Уполномоченный Горлита № В-22541. Типография издательства «Красное Знамя». Тираж 12.000 экз.