Пролетарии всех стран, соединяйтесь!

КРАСНОЕ ЗНАМЯ

ОРГАН ТОМСКОГО ОБКОМА И ГОРКОМА ВКП (б), ОБЛАСТНОГО И ГОРОДСКОГО СОВЕТОВ ДЕПУТАТОВ ТРУДЯЩИХСЯ

№ 220 (7490) | Вторник, 5 ноября 1946 г. | Цена 20 коп.

Электронная библиотека (репозиторий) Томского государственного университета
http://vital.lib.tsu.ru

Крестьяне и крестьянки! Честно и аккуратно выполняйте свои обязательства перед государством! Перевыполняйте план заготовок! Дадим стране больше хлеба, масла, мяса, овощей!

Из Призывов ЦК ВКП(б)

ПОД ЗНАМЕНЕМ ЛЕНИНА, ПОД ВОДИТЕЛЬСТВОМ СТАЛИНА — К НОВОМУ РАСЦВЕТУ СОВЕТСКОЙ РОДИНЫ!

С воодушевлением встретил советский народ опубликованные вчера призывы Центрального Комитета ВКП(б) к 29-й годовщине Великой Октябрьской социалистической революции. В этих призывах советские люди видят выражение своих дум, чаяний и стремлений. Задачи, к осуществлению которых большевистская партия зовет трудящихся нашей страны, отвечают их кровным интересам, служат укреплению могущества нашей социалистической Родины, улучшению жизни народа.

Выполнив с честью свою великую освободительную миссию в период второй мировой войны, Советский Союз выступает ныне в авангарде всех демократических сил, которые видят в стране социализма надежный оплот безопасности, свободы и независимости народов. Эту твердую и последовательную политику советского правительства вновь и вновь подтверждают предоктябрьские призывы Центрального Комитета:

— Да здравствует сотрудничество свободолюбивых народов в борьбе за прочный и длительный мир и безопасность!

Накануне великого праздника народов СССР Центральный Комитет коммунистической партии шлет привет народам, освобожденным от фашистского ига и строящим свою жизнь на демократических началах, провозглашает здравицу нерушимой дружбе славянских народов, навеки избавленных от гнета немецких поработителей. ЦК ВКП(б) обращается к трудящимся всех стран с пламенным призывом, который найдет отклик в сердцах всех друзей мира и демократии:

— Боритесь за окончательное искоренение фашизма! Разоблачайте и обуздывайте поджигателей новой войны, сеющих вражду между народами, запугивающих народы мира призраком новой войны! Стойте на страже дела мира!

Будучи передовым поборником дела мира, Советский Союз последовательно проводит свою политику, показывая всем странам пример истинного миролюбия.

Миллионы советских воинов демобилизованы и возвратились к мирному труду. Уже сейчас в Германии, Австрии, Венгрии, Румынии, Болгарии, Польше насчитывается всего 60 советских дивизий, а через два месяца их останется 40, так как демобилизация продолжается. Приветствуя в канун праздника демобилизованных воинов Советской Армии и Флота, возвратившихся к мирному созидательному труду, призывы Центрального Комитета вновь напоминают всему советскому народу о необходимости, как зеницу ока, охранять завоеванный мир, постоянно помнить о происках международной реакции и неустанно укреплять вооруженные силы нашего государства. К советским воинам, с честью выполнившим свой долг в Великой Отечественной войне и ныне бдительно охраняющим созидательный труд советского народа, обращен призыв Центрального Комитета:

— Солдаты и матросы, сержанты и старшины! Офицеры, генералы и адмиралы! Осваивайте опыт Великой Отечественной войны! Непрерывно совершенствуйте свои военные и политические знания!

29-ю годовщину Великой Октябрьской социалистической революции наш народ встречает в обстановке напряженной борьбы за осуществление плана новой сталинской пятилетки. Неутомимым, самоотверженным трудом миллионов советских патриотов сталинский пятилетний план претворяется в жизнь. Трудящиеся нашей страны не щадят сил, чтобы быстрее залечить раны, нанесенные войной, быстрее восстановить разрушенные немецкими захватчиками районы, не только достичь, но и превзойти довоенный уровень развития народного хозяйства.

— Рабочие, крестьяне, советская интеллигенция! — обращается к народу Центральный Комитет ВКП(б). — Боритесь за выполнение и перевыполнение нового пятилетнего плана, за подъем материального благосостояния и культуры нашего народа!

Быть в первых рядах всенародной борьбы за новую пятилетку — это значит систематически выполнять и перевыполнять месячные и квартальные планы, с честью осуществлять все текущие и хозяйственные задания. Все шире развертывая социалистическое соревнование, ставя своей задачей досрочно выполнить план 1946 года — план первой послевоенной пятилетки, — советские люди отдают себе ясный отчет в том, что это и есть большевистская борьба за укрепление могущества нашей Родины, за счастье и благосостояние народа.

Центральный Комитет обращается к работникам важнейших отраслей промышленности, выдвигая перед ними конкретные задачи, указывая их место в великом всенародном строю борцов за новую пятилетку. Больше чугуна, стали, проката ждет страна от работников черной металлургии, ибо металл — это основа восстановления и развития всех отраслей народного хозяйства. Больше топлива для фабрик, заводов, транспорта, сельского хозяйства должны дать угольщики и нефтяники. Выпускать больше машин, паровозов, автомобилей, тракторов, комбайнов, совершенствовать их конструкции, непрерывно улучшать их качество — долг работников различных отраслей советского машиностроения. От их труда во многом зависит дальнейший технический прогресс нашей промышленности, оснащение передовой техникой транспорта, дальнейший рост механизации сельского хозяйства.

Наряду с работниками тяжелой индустрии Центральный Комитет обращается к работникам тех отраслей промышленности, которые призваны удовлетворять непосредственно бытовые нужды населения — к текстильщикам, обувщикам, швейникам, работникам пищевой промышленности. Они призваны дать для населения больше товаров широкого потребления и продуктов питания и всемерно улучшить их качество. Это требование Центрального Комитета ярко отражает сталинскую заботу партии и правительства о нуждах трудящихся, о повышении их благосостояния.

Важнейшие задачи поставлены перед строителями и работниками промышленности строительных материалов. Нынешняя пятилетка есть пятилетка небывалого по своему масштабу строительства. По сути дела вся наша страна, и в особенности освобожденные районы, покрыта строительными лесами: восстанавливаются и создаются новые заводы, фабрики, электростанции, жилые дома, культурные учреждения. Строить быстрее и лучше, бесперебойно обеспечивать стройки послевоенной пятилетки строительными материалами — задача большого народнохозяйственного значения, от успешного решения ее во многом зависит успех всей новой пятилетки.

Вместе с рабочим классом самоотверженно трудится для осуществления новой пятилетки советское крестьянство. Выполнив с честью свой долг перед Родиной в годы Великой Отечественной войны, крестьяне и крестьянки Советского Союза своим патриотическим трудом активно участвуют во всенародном деле восстановления и развития нашего хозяйства, в быстрейшей ликвидации последствий войны. Новым трудовым подъемом ответит советское крестьянство на призывы Центрального Комитета партии:

— Крестьяне и крестьянки! Честно и аккуратно выполняйте свои обязательства перед государством! Перевыполняйте план заготовок! Дадим стране больше хлеба, масла, мяса, овощей!

Центральный Комитет призывает колхозное крестьянство к всемерному умножению общественного богатства колхозов, к точному соблюдению Устава сельскохозяйственной артели — основного закона колхозной жизни. В этом — путь к дальнейшему укреплению колхозов и увеличению производства хлеба и других сельскохозяйственных продуктов для населения и сырья для промышленности, к зажиточной и культурной жизни всех колхозников.

В своей исторической речи перед избирателями 9 февраля 1946 года товарищ Сталин говорил о всемерном развитии деятельности наших научных учреждений, как о важнейшей задаче новой пятилетки. Родина ждет от своих ученых напряженной и плодотворной работы, новых исследований, изобретений и открытий, ибо восстановление и развитие нашего народного хозяйства должно сопровождаться непрестанным повышением технического уровня, на основе широкого применения новейших достижений науки и техники. Обеспечить дальнейший технический прогресс во всех отраслях народного хозяйства — прямой долг советских ученых. К исполнению этого долга и зовет их Центральный Комитет ВКП(б) в своих предоктябрьских призывах.

Решения ЦК ВКП(б) по идеологическим вопросам ставят со всей остротой вопрос о повышении идейного и художественного уровня советской литературы и искусства, о том, что литература и искусство должны безраздельно служить интересам народа, воспитывать народ в духе высокой идейности, в духе бодрости и твердой веры в свое дело. Предоктябрьский призыв Центрального Комитета — создавайте высокодейные художественные произведения, достойные великого советского народа! — воодушевит деятелей нашего искусства и литературы на новый подъем их творчества, на еще более плодотворное и беззаветное служение социалистической Родине, советскому народу.

Вдохновляющим и благородным напоминанием о святом патриотическом долге каждого советского гражданина звучит призыв Центрального Комитета, обращенный ко всем трудящимся нашей Родины:

— Окружим всенародной заботой инвалидов Отечественной войны и семьи героических советских воинов, отдавших свою жизнь за свободу и независимость нашей Родины!

Центральный Комитет партии горячо приветствует советских женщин — активных участниц политической, хозяйственной и культурной жизни нашей страны, заботливо, по-отечески наставляет молодежь овладевать современной техникой, наукой и культурой, самоотверженно трудиться на благо нашей Родины. Женщины и молодежь Советской страны, показавшие себя большой политической и общественной силой в годы войны, с честью выполнят свой долг перед Родиной и в период мирного строительства.

Большевистская партия, партия Ленина — Сталина является великой организующей силой Советского государства, советского общества. Везде и всегда, на всех участках борьбы и труда, сыны и дочери партии Ленина — Сталина, сыны и дочери ленинско-сталинского комсомола были и есть в первых рядах, увлекая своим примером, своей самоотверженностью, мужеством, выдержкой широчайшие народные массы. Эту передовую роль они сохраняют и укрепляют и в настоящее время, когда наш народ охвачен пафосом мирного труда, когда он возрождает и двигает вперед свое хозяйство и культуру, залечивает раны, нанесенные войной.

— Коммунисты и комсомольцы! — призывает Центральный Комитет. — Будьте в первых рядах борцов за новый мощный подъем хозяйства и культуры, за дальнейшее укрепление могущества Советского государства!

Советский народ идет к 29-й годовщине Октябрьской революции, твердо и непоколебимо уверенный в своих силах, в победе своего дела. В могучем Советском Союзе — социалистическом многонациональном государстве — видит он оплот дружбы, счастья и славы народов нашей Родины. В испытанном руководстве Всесоюзной Коммунистической партии большевиков, в мудром политическом и государственном руководстве товарища Сталина — великого вождя партии и народа — видит он залог своего дальнейшего движения вперед.

Велика и могуча наша Родина! Необъятны ее просторы. Неисчерпаемы силы ее сынов и дочерей. И всюду, где живут и трудятся советские люди, где своей самоотверженной работой претворяют они в жизнь план послевоенной пятилетки, боевым призывом звучат слова, идущие из глубины сердец, от всей полноты души каждого советского человека:

— Да здравствует Всесоюзная Коммунистическая партия большевиков, партия Ленина — Сталина — вдохновитель и организатор наших побед!

— Да здравствует вождь советского народа — великий Сталин!

Под знаменем Ленина, под водительством Сталина советский народ уверенно идет вперед — к новому расцвету социалистической Родины, к полной победе коммунизма в нашей стране.

(Передовая «Правды» за 3 ноября).

Предоктябрьское социалистическое соревнование за досрочное выполнение и перевыполнение годового плана хлебозаготовок

Новым трудовым подъемом отвечают колхозники на Призывы ЦК ВКП(б) к 29-й годовщине Октября

Награждение молодых колхозников почетными грамотами ЦК ВЛКСМ

За проявленную инициативу в высоких показателях в работе на уборке урожая и хлебозаготовках Центральный Комитет ВЛКСМ наградил почетными грамотами комсомольские организации колхозов Томской области: имени Молотова, Бакчарского района, «Дружные ребята», Асиновского района, Парбигской средней школы, а также тт. Тачеонова — бригадира комсомольской транспортной бригады колхоза имени Жданова, Зырянского района, Копылова — машиниста колхоза имени Жданова, Пышкино-Троицкого района, Тайкову — звеньевую молодежного звена колхоза «Мирный труд», Бакчарского района, Задоянову — бригадира комсомольской молотильной бригады колхоза «За власть Советов», Пышкино-Троицкого района, и Зарыпова — бригадира комсомольской молотильной бригады колхоза имени Вахитова, Кривошеинского района.

Хлеб — лучший колхозный подарок Родине

Томский район

Призывы ЦК ВКП(б) к 29-й годовщине Великой Октябрьской социалистической революции вызвали в колхозах новый трудовой подъем. Хлеборобы стремятся дать стране больше хлеба, масла, мяса, овощей и тем достойно встретить 29-ю годовщину Великого Октября.

В колхозе «Первомайский», Нелюбинского сельсовета, агитаторы организовали громкие чтения призывов ЦК ВКП(б) в полеводческих бригадах.

Колхозники в ответ на обращенные к ним слова: «Крестьяне и крестьянки! Честно и аккуратно выполняйте свои обязательства перед государством! Перевыполняйте план заготовок! Дадим стране больше хлеба, масла, мяса, овощей!» — отвечают сверхплановой сдачей сельскохозяйственных продуктов. К Октябрьским торжествам они, кроме сданных сверх плана 1.200 пудов хлеба, отправляют на приемочный пункт еще 800 пудов.

Колхозники сельхозартели «Красный строитель», Зоркальцевского сельсовета, завершение годовой план, встали на предпраздничную вахту по молотьбе и вывозке зерна, взяв обязательство — к 7 ноября отправить государству сверх плана 1.200 пудов хлеба.

Бакчарский район

2 ноября колхоз «Таежный передовик» закончил сдачу сверхплановых 2.300 пудов, колхоз имени Энгельса — 2.200 пудов. Сдача хлеба государству продолжается. Близки к выполнению взятых обязательств в предоктябрьском соревновании колхозники сельхозартелей «Северный луч», «Расцвет Нарыма», «Весна» и других.

В передовых колхозах транспортные и молотильные бригады становятся на предпраздничную стахановскую вахту.

Кожевниковский район

Парторг обкома ВКП(б) в колхозе «Объединение» тов. Васильев провел с колхозниками беседу о призывах Центрального Комитета ВКП(б).

Колхозники сказали, что их подарком Родине будет сверхплановая сдача хлеба, полное выполнение обязательств, принятых в предоктябрьском социалистическом соревновании.

Колхоз борется за сверхплановую сдачу 1.000 пудов хлеба к Октябрьским торжествам.

На предпраздничную вахту становятся работники транспортных, молотильных, зерноочистительных бригад и другие колхозники передовых сельхозартелей района.

Дела и планы научных работников опытной станции

Готовясь к празднованию 29-й годовщины Великой Октябрьской социалистической революции, партийная организация, дирекция и коллектив научных работников, рабочих и служащих Томской опытной станции подводят результаты своего участия в социалистическом соревновании за высокий урожай.

Коллектив заканчивающемся сельскохозяйственном году добился значительных успехов.

Уже сейчас выяснилось, что средний урожай высокоценных сортовых семян льна суперлюты сортов 1288, «прядильщик» и «победитель» будет составлять более 4,5 центнера, а зерна — 23,5 центнера в среднем с гектара на всей площади посева.

Применение передовой агротехники позволило значительно превысить урожай 1944 года, когда было собрано в среднем по 10,8 центнера зерна, и 1945 года — 19,6 центнера зерна с гектара.

Особенно резко сказалось применение агротехники на повышении урожайности яровой пшеницы. В 1944 году ее было получено в среднем с гектара 10,8 центнера, в 1945 году — 12,5, в 1946 году — 30 центнеров с гектара.

Коллектив во главе с партийной организацией и местным комитетом честно боролся за выполнение взятых на себя обязательств. Особенно отличились лучшие люди станции тт. Конева, Ширямова, Яичейко, Чиберкина, Филиппова, Никулина и многие другие.

Самое же главное достижение нашего коллектива заключается в досрочном выполнении — к 20 сентября — государственного плана поставок. В ознаменование 29-й годовщины Октября мы сдадим Родине еще 4.500 пудов зерна сверх плана.

Научные работники станции, выполнив сейчас ряд новых интересных научных работ по льну и зерну, вместе с тем успешно готовятся к более плодотворной научной и производственной деятельности во втором году новой сталинской пятилетки. Вся площадь, предназначенная для опытов и производственных посевов 1947 года, вспахана под зябь. Озимые хлеба своевременно посеяны и будут зимовать в отличном состоянии.

Весь коллектив стремится к тому, чтобы в 1947 году добиться урожая льносемян — 6 центнеров, льноволокна — 10 центнеров, зерна — 30 центнеров, в том числе яровой пшеницы по 35 центнеров в среднем с каждого гектара. Это будет вкладом научных работников, рабочих и служащих Томской опытной станции в общенародную борьбу за досрочное выполнение и перевыполнение плана четвертой сталинской пятилетки.

Р. ДЮКОВ.
Директор Томской опытной станции.

Секретарь Васюганского райкома ВКП(б) Петр Иосифович Миненок.

Непрерывно идут обозы с хлебом государству

Помня указание великого вождя советского народа Иосифа Виссарионовича Сталина о том, что хлебопоставки являются первой заповедью колхозов и колхозников, члены сельхозартелей нашего района приступили к отправке хлеба государству с первых дней уборки урожая.

Ежедневный график вывозки зерна был для хлеборобов нашего района неприложным законом. Ему были подчинены все работы: косовица, скирдование, обмолот и т. д. Коммунисты и комсомольцы развернули соревнование молотильных, транспортных бригад, показывали личный пример высокопроизводительной работы.

Благодаря самоотверженному труду колхозников и колхозниц, под руководством районной партийной организации и Советов, наш район еще 25 сентября завершил выполнение годового плана поставок хлеба государству.

Когда на всю страну раздался призыв алтайских хлеборобов, колхозники нашего района включились в предоктябрьское социалистическое соревнование на хлебозаготовках, взяли обязательства — сдать государству не менее 6.000 пудов хлеба к 29-й годовщине Октября и приступили к выполнению данного обещания.

Днем и ночью по нарымским дорогам шли обозы с хлебом из колхозов. Неутомимо трудились молотильщики на колхозных токах, чтобы с честью справиться со взятыми обязательствами.

Великий всенародный праздник — 29-ю годовщину Великой Октябрьской социалистической революции колхозники и колхозницы, специалисты сельского хозяйства, все проживающее в районе население встречают честным и аккуратным выполнением своего первейшего долга перед государством. Район сдал Родине сверх плана 8.900 пудов хлеба.

Сдали хлеб сверх плана: колхоз имени Куйбышева (председатель тов. Трухин) — 100 центнеров, колхоз «Путь социализма» (председатель тов. Товстуха) — 79, «Гигант» (председатель тов. Жук) — 107, имени Буденного (председатель тов. Сысоев) — 100 центнеров и другие.

Социалистическое соревнование за честь района продолжается. Колхозники и колхозницы вносят свой вклад в победоносное выполнение народнохозяйственного плана 1946 года, дают свой лучший колхозный подарок Родине к 29-й годовщине Великого Октября.

П. МИНЕНОК.
Секретарь Васюганского райкома ВКП(б).

Важное звено хлебозаготовок

Правительство оказало в этом году сибирским хлеборобам большую помощь. Машинно-тракторные станции, совхозы и колхозы получили дополнительно много тракторов, автомобилей, комбайнов, жаток, доборудек, запасных частей для сельскохозяйственных машин. Страна полностью обеспечила МТС и совхозы Сибири горючим. Все это дало возможность, несмотря на исключительно неблагоприятные метеорологические условия лета и осени, завершить уборку богатого урожая. МТС Сибири блеснули выполнением годового плана тракторных работ. За этот сезон выполнено работ, в переводе на мягкую пахоту, на два с половиной миллиона гектаров более прошлогоднего.

— Многие передовые колхозы, — заявил в беседе с корреспондентом ТАСС начальник главного управления Сибири Министерства земледелия СССР тов. Анисин, — уже полностью рассчитались с государством за работу МТС. Колхозы Томской области к 25 октября внесли государству 87 процентов причитающейся натуроплаты. Омской — 80 процентов, Красноярского края — 78 процентов. Недопустимо отстал инициатор соревнования — Алтайский край, который в пятой пятилетке сдал натуроплаты в два раза меньше, чем в предыдущей. Исполнительний обязанности начальника земельного отдела т. Германский плохо организует вывозку зерна на заготовительные пункты автомашинами МТС.

Нерешено идет Омская область. В то время, как северные районы успешно закончили сдачу натуроплаты, в южных, особенно в Павлодарском, Щербактинском, Исиль-Кульском, Русско-Полянском и Черлакском районах рассчитываться с государством не торопятся. Руководители МТС и земельных отделов этих районов устранились от сбора натуроплаты, предоставив его целиком заготовительным организациям. Заместитель начальника областного земельного отдела т. Простенюк не предпринимает мер для улучшения дела.

Слабо идет сдача натуроплаты в Иркутской области, выполнившей две трети плана. Особенно отстали Тюменская область, где начальник областного земельного отдела тов. Преображенский и его заместитель т. Тонтуш вытянули ответственность за сдачу натуроплаты сложить на заготовительные организации.

Задача колхозников и колхозниц, работников машинно-тракторных станций и земельных органов Сибири — успешно завершить сбор натуроплаты за работы МТС, которая является важным звеном в государственном плане хлебозаготовок. (ТАСС).

Хроника

Совет Министров СССР постановил перенести день отдыха с 10 ноября 1946 г. на 9 ноября 1946 г.

Электронная библиотека (репозиторий) Томского государственного университета
http://vital.lib.tsu.ru

Открытие Академии общественных наук и Высшей партийной школы при ЦК ВКП(б)

В соответствии с решением ЦК ВКП(б) созданы Академия общественных наук и Высшая партийная школа при ЦК ВКП(б). Оба этих высших учебных заведения должны сыграть важную роль в подготовке руководящих партийных и советских работников и теоретических кадров партии.

Академия общественных наук будет готовить теоретических работников для центральных партийных учреждений, ЦК компартий союзных республик, крайкомов и обкомов ВКП(б). В ее задачи входит также подготовка квалифицированных преподавателей вузов, теоретических работников научно-исследовательских институтов и научных журналов.

В стены Академии пришли товарищи, обладающие большим опытом партийно-пропагандистской и научной работы.

Организованная при ЦК ВКП(б) Высшая партийная школа будет готовить руководящие партийные и советские кадры областного, краевого и республиканского масштаба.

***

Торжественное открытие Академии общественных наук и Высшей партийной школы при ЦК ВКП(б) состоялось 1 ноября в Доме Союзов. В Колонном зале собрались аспиранты Академии, слушатели школы, профессора, преподаватели, работники ЦК ВКП(б) и московских партийных и советских организаций.

Тепло встреченные собравшимися, в президиуме занимают места секретари ЦК ВКП(б) тт. А. А. Кузнецов, Н. С. Патоличев и Г. М. Попов, тов. М. Ф. Шкирятов, секретарь ЦК ВЛКСМ тов. Н. А. Михайлов, начальник управления пропаганды и агитации ЦК ВКП(б) тов. Г. Ф. Александров, главный редактор «Правды» тов. П. Н. Поспелов, президент Академии наук СССР академик С. И. Вавилов, секретарь МК ВКП(б) тов Б. Н. Черноусов, вице-президент Академии наук СССР академик В. П. Волгин, заместители начальника управления пропаганды и агитации ЦК ВКП(б) тт. П. Н. Федосеев и М. Т. Иовчук, заместители начальника управления кадров ЦК ВКП(б) тт. А. Н. Ларионов и А. С. Павленко, начальник Совинформбюро тов. С. А. Лозовский, секретарь ВЦСПС тов. Н. В. Попова, ректор Академии общественных наук тов. А. В. Мишулин, ректор Высшей партийной школы тов. Н. Р. Митрохов и другие.

По поручению ЦК ВКП(б) тов. А. А. Кузнецов объявляет Академию общественных наук и Высшую партийную школу открытыми. Тов. Кузнецов говорит:

— Сила и непобедимость большевистской партии и Советского государства на всем протяжении их истории состояла в том, что их деятельность, их политика всегда строились на основе глубокого знания законов общественного развития, на основе воплощения в жизнь великого учения Маркса—Энгельса—Ленина—Сталина. Поэтому наша партия всегда придавала особое значение теоретической подготовке руководящих партийных и советских кадров.

Тов. Кузнецов указывает, что сейчас у руководства партийными организациями и государственными органами стоят люди, имеющие достаточно высокий общеобразовательный уровень. Однако для того, чтобы наши руководящие кадры еще более успешно решали большие сложные задачи, стоящие перед партией и государством, этим работникам недостаточно одной только общеобразовательной или технической подготовки.

— Необходимо, чтобы наши кадры, — продолжает тов. Кузнецов, — постоянно обогащали себя знанием марксистско-ленинской теории, чтобы они в совершенстве знали свой участок работы, порученное им дело. Следует всегда помнить неоднократные указания товарища Сталина о значении революционной теории в повышении идеологического уровня наших кадров.

Центральный Комитет партии не мог больше удовлетворять существовавшая ранее система подготовки партийных кадров. По предложению товарища Сталина Центральный Комитет ВКП(б) разработал и проводит в жизнь обширную программу мероприятий по серьезному повышению политического и теоретического уровня руководящих партийных и советских работников.

Создана единая стройная система партийного образования для всех руководящих работников снизу доверху. Можно с уверенностью сказать, что никогда еще в истории нашей партии подготовка и переподготовка руководящих кадров не организовывалась на таком высоком теоретическом уровне и с таким большевистским размахом. Этим мы обязаны товарищу Сталину, его постоянной заботе о росте и воспитании наших кадров. (Бурные аплодисменты).

В результате проводимых партией мероприятий все основные наши руководящие кадры пройдут в течение ближайших трехчетырех лет серьезную теоретическую и политическую подготовку и переподготовку. Это, несомненно, окажет большое положительное влияние на повышение уровня всей государственной работы.

Одновременно с Академией общественных наук и Высшей партийной школой в крупных городах страны начинают свою работу двухгодичные партийные школы, в которых будет обучаться около пятнадцати тысяч человек; при этих школах организованы шестимесячные курсы переподготовки руководящих партийных и советских работников для района и села. Открытие Академии, Высшей партийной школы, республиканских и областных школ и курсов является значительным событием в идейной жизни партии и государства.

Обращаясь к находящимся в зале аспирантам Академии и слушателям школы, тов. Кузнецов говорит:

— Центральный Комитет партии требует от вас напряженной учебы и выражает уверенность, что вы выйдете из стен Академии и школы еще более зрелыми ленинцами-сталинцами, готовыми отдать все свои силы и знания борьбе за великое дело коммунизма. От имени Центрального Комитета Всесоюзной Коммунистической партии большевиков передаю вам большевистский привет, поздравляю с открытием Высшей партийной школы и Академии общественных наук и желаю вам успеха в вашей учебе. (Аплодисменты).

Торжественное заседание, посвященное открытию высших партийных учебных заведений, объявляется открытым. С огромным подъемом присутствующие избирают в почетный президиум Политбюро ЦК ВКП(б) во главе с товарищем Сталиным. Весь зал встает, бурной овацией приветствуя гениального вождя народов, великого учителя партии, корифея современной науки товарища Сталина и его верных соратников.

С докладом о задачах Академии общественных наук и Высшей партийной школы при ЦК ВКП(б) выступил начальник управления пропаганды и агитации Центрального Комитета партии тов Г. Ф Александров.

В начале своего доклада тов. Александров подчеркивает, что открытие Академии общественных наук и Высшей партийной школы при ЦК ВКП(б) является важным событием в идейной жизни партии.

— Создание этих высших учебных заведений, — указывает докладчик, — говорит об исключительной заботе, которую проявляет ЦК ВКП(б) о воспитании и теоретическом росте наших кадров. Эти меры исходят из того, что наша партия является руководящей, направляющей силой в государстве. Эти меры определяются тем, что от наших советских людей и особенно от руководящих кадров требуется высоко сознательная деятельность по строительству коммунистического общества. Советское общество, как известно, не может развиваться в силу стихийных законов. Оно строится, созидается, направляется вполне сознательно и поэтому предъявляет совершенно особые, исключительные требования ко всем участникам строительства новой жизни, в особенности к руководящим работникам партии и государства. Этим, собственно, также предопределены постановления Центрального Комитета ВКП(б), которые приняты были в последнее время и посвящены задачам воспитания наших кадров.

Центральный Комитет ВКП(б), вынося эти постановления, исходил также из того фундаментального положения советского мировоззрения, что наше советское общество является неизмеримо более высоким общественным строем, чем все прошлые и современные известные нам формы общественной жизни. А это значит, что деятельность работников партии и Советского государства должна быть постоянно направлена на то, чтобы поддерживать, укреплять и развивать это превосходство советского строя.

Далее докладчик останавливается на задачах Академии общественных наук и Высшей партийной школы. Он говорит о том, что учебные планы и метод занятий в Академии и в школе построены так, чтобы подготовить, воспитать работников, вполне удовлетворяющих требованиям, возлагаемым ленинско-сталинской партией на своих деятелей.

— Эту задачу мы должны особо подчеркнуть сейчас, — продолжает тов. Александров, — потому, что наше советское общество достигло такой ступени зрелости социалистических отношений, когда с особой силой выступает роль сознания советского человека в упрочении и в дальнейшем развитии социализма. Это предопределяет исключительное значение идеологической работы партии по развитию социалистического сознания советского народа, по распространению политического просвещения.

Мы не должны забывать, что речь теперь идет о том, что наше советское общество развивается в направлении постепенного перехода к коммунистическим формам общественной жизни. А это означает, что партия обязана так построить свою воспитательную работу в народе, чтобы готовить постепенно культуру, сознание советских людей, их мировоззрение к более высокой форме человеческих отношений, свойственных коммунистическому обществу. Этот процесс постепенного перехода к коммунизму требует от всех советских людей и особенно от кадров нашей партии и государства высокого уровня идейной подготовленности и широкого культурного кругозора. В этом отношении мы должны постоянно брать пример с наших учителей. Великие вожди коммунистического движения — Маркс, Энгельс, Ленин придавали исключительное значение теоретической подготовленности и культурре работника. Решающее значение придает этому и товарищ Сталин.

Маркс еще в середине 40-х годов прошлого века требовал от революционеров неразвенчного их умственного и культурного превосходства над теоретиками и пропагандистами буржуазной идеологии.

В 1846 году в Брюсселе Маркс созвал ближних к себе людей, товарищей по борьбе для обсуждения вопроса о пропаганде среди рабочих европейских стран научно верного взгляда на общественную жизнь. На совещании присутствовали также немецкий социал-утопист Вейтлинг и русский либеральный журналист Анненков. В своих воспоминаниях Анненков описывает это заседание.

Маркс и Энгельс говорили о том, что лишь глубокое соединение науки о развитии общества с практической борьбой рабочих может дать плодотворные результаты. На это решительно возражал Вейтлинг, который видел выход в том, чтобы рабочие объединились в небольшие кооперативы, союзы, организовали взаимопомощь и заботились лишь о конкретных нуждах дня, не ставя перед собой каких-либо больших и великих целей. Маркс прервал Вейтлинга в середине его речи и начал возражать. Маркс доказывал, что нельзя обращаться к рабочим без строго научной идеи и положительного учения, ибо это равносильно пустой и бесчестной игре в проповедники, при которой с одной стороны полагается вдохновенный дворок, а с другой — допускаются только ослы, слушающие его, разинув рот. Без науки люди ничего не могут сделать, да и ничего не сделали до сих пор, кроме шума, вредных вспышек и гибели самого дела, за которое принялись.

Когда Вейтлинг стал снова возражать, Маркс вскочил, ударил по столу кулаком и гневно воскликнул: «Невежество никогда еще никому не помогало!».

Если требование высокой культуры к деятелям пролетарской партии было актуальным сто лет назад, то как же возрастает теперь оно в наши дни!

— Вот почему, — говорит докладчик, — Центральный Комитет партии ставит ныне серьезные требования перед своими кадрами. ЦК указывает в своих решениях, что наши люди должны уметь ориентироваться в самых сложных событиях и явлениях современной жизни, нас ничто не должно заставать врасплох, мы должны ясно видеть перспективы грядущего.

Настоящие марксисты-ленинцы должны уметь на каждом отдельном участке своей деятельности постоянно руководствоваться ленинизмом, переводить теоретические положения марксизма на язык повседневной организационной и практической работы. А это значит, что к теории надо относиться творчески, не рассматривать ее, как сумму отвлеченных идей и представлений, а смотреть на нее, как на жизненную и важную силу в борьбе за практическое, реальное осуществление намеченных целей. Большевик, следуя ленинско-сталинскому отношению к теории, считает претворение теоретических положений в жизнь основным свойством нашего марксистского мировоззрения. Товарищ Сталин всегда бичевал догматиков, фразеров, людей, не понимавших творческой роли нашей науки.

Далее тов. Александров останавливается на значении последних решений ЦК ВКП(б) по вопросам развития литературы и искусства. Докладчик подчеркивает, что советская литература и искусство воспитывают не просто эстетическое чувство, красоту и благородные черты характера, а являются художественным воплощением советских идей, содействуют социалистическому просвещению народа и его быстрейшему культурному росту. Этим также объясняется, почему вопросы идеологии, литературы и искусства не могут в нашей партии быть делом частным, а всегда являются частью общепартийной, общегосударственной работы.

Призывая аспирантов Академии и слушателей Высшей партийной школы настойчиво овладевать передовой марксистско-ленинской теорией, тов. Александров призывает в сумме отношение к теории В И Ленина.

— Возьмем, — говорит докладчик, — вопрос о ленинском учении об империализме. Когда Ленин работал над книгой «Империализм, как высшая стадия капитализма», как известно, появилось много трудов, посвященных империализму. Но как различна судьба этих произведений! Напыщенные сочинения буржуазных экономистов канули в Лету, а книга Ленина об империализме не будет забыта никогда. Она вошла в историю науки так же основательно, как «Капитал» Маркса.

Это произошло потому, что книга Ленина является подлинно научным трудом, она основана на гигантской работе над первоисточниками. Достаточно сказать, что Ленин сделал выписки для своего труда из 148 немецких, французских и английских книг, из 232 статей, опубликованных почти на всех европейских языках. Один только выписки, подготовительную работу Ленина, составляют около 700 страниц. Тов. Александров призывает аспирантов и слушателей постоянно иметь перед собой этот великий пример трудолюбия и научной добросовестности.

— Этому примеру должны следовать не только слушатели и аспиранты, но и профессора, преподаватели, — указывает докладчик. — Задачи идеологической работы партии требуют от наших высших партийных учебных заведений, чтобы вся постановка учебной работы в них вполне соответствовала требованиям, предъявляемым партией к общественной науке, соответствовала современному состоянию общественной науки. Особенно ответственны задачи преподавателей. Известно, какое значение в свое время придавал Ленин лекторам, преподавателям партийных школ. В письме ученикам Каприйской партийной школы в 1909 году Ленин указывал, что во всякой школе самое важное — это идейно-политическое направление лекций. Оно определяется составом лекторов.

— На работу в Академию общественных наук и в Высшую партийную школу направлены лучшие педагоги. Вот почему, — указывает докладчик, — и слушатели, и аспиранты, и преподаватели должны работать не покладая рук, чтобы, изучая марксистскую науку, извлечь максимум плодотворных результатов. При этом надо помнить, что основное требование состоит в том, чтобы люди творчески относились к учебе. Нам нужна теория для борьбы, для созидательного труда. Быть учеником Ленина и Сталина означает, что человек, овладев современными знаниями, умеет решительно бороться за политику партии, всей силой своей энергии содействовать быстрейшему осуществлению задач, стоящих перед нашим народом, умеет понимать свою работу, как необходимую часть великой созидательной работы нашей партии.

— Академия общественных наук и Высшая партийная школа, — заканчивает свой доклад тов. Александров, — созданы по указанию и по плану товарища Сталина. Они, конечно, достойно выполнят свою роль. Пусть же живут и успешно работают на благо нашей партии Академия общественных наук и Высшая партийная школа!

Докладчик провозглашает здравицу Центральному Комитету партии, вождю народов, любимому другу и учителю трудящихся товарищу Сталину. Эти слова встречаются горячей овацией всего зала.

Тов. Кузнецов сообщает, что в адрес Академии и Высшей партийной школы поступили приветствия от Московской партийной организации, от Академии наук СССР, от Ленинградской, Украинской и других партийных организаций.

С исключительным воодушевлением собравшиеся приняли текст приветственного письма товарищу Сталину.

Торжественное заседание закончилось исполнением партийного гимна «Интернационал».

В заключение состоялся большой концерт с участием лучших артистических сил столицы.

Двухгодичная областная партийная школа в Томске

1 ноября начались занятия в областной двухгодичной партийной школе.

Накануне состоялось собрание слушателей и преподавателей. С докладом о задачах двухгодичной партийной школы выступил секретарь обкома ВКП(б) по пропаганде тов. Бурков.

Докладчик указал, что наша партия всегда уделяла первостепенное внимание идеологической подготовке своих руководящих кадров.

Успехи партии в огромной мере всегда объяснялись тем, что ее руководящий состав был вооружен всепобеждающей марксистско-ленинской теорией, дающей силу ориентировки, вселяющей веру в победу нашего дела. Кадры партии, овладевая передовой революционной теорией, в своей практической работе умели находить главное, поэтому смело вели вперед многомиллионные массы трудящихся по пути достижения новых и новых успехов в борьбе за коммунизм.

— Сейчас, — говорит тов. Бурков, — наша страна, под руководством партии большевиков, приступила к решению грандиозных исторических задач новой сталинской пятилетки. Решение этих задач протекает в сложной международной обстановке, в условиях больших трудностей внутри страны, созданных войной и немецкой оккупацией. Наши партийные и советские кадры должны хорошо разбираться в этих новых условиях, хорошо осмыслить задачи руководства.

В целях коренного улучшения дела подготовки и переподготовки руководящих партийных и советских работников ЦК нашей партии принял постановление о создании Академии общественных наук, Высшей партийной школы при ЦК ВКП(б), а также об организации при обкомах, крайкомах и ЦК компартий союзных республик двухгодичных партийных школ. Такая школа создана и в нашей области.

Задачей двухгодичных партийных школ является подготовка руководящих партийных и советских работников для районов и села. В нашу школу отобраны коммунисты, имеющие некоторый опыт партийной и советской работы, пользующиеся доверием партийных масс, но нуждающиеся в повышении идейно-теоретического уровня и в расширении своего культурного кругозора.

Школа обеспечена квалифицированными преподавателями. Слушателям созданы все необходимые условия для успешной учебы. Задачей слушателей является оправдать заботу партии хорошей учебой и образцовой дисциплиной.

Директор партийной школы тов. Печенин рассказал об учебном плане двухгодичной партийной школы, об обязанностях слушателей и преподавателей и призвал их к напряженному труду, сознательному отношению к преподаванию и учебе, к установлению образцовой дисциплины и порядка в школе.

В школу принято 75 человек, прошедших отборочную комиссию и сдавших приемные испытания. 50 человек зачислены на партийный факультет и 25 человек — на советский факультет.

В числе слушателей — Герой Советского Союза Александр Константинович Ерохин, депутат Верховного Совета РСФСР Ульяна Федоровна Озерова.

1 ноября в 9 часов утра начались занятия в школе. Первые лекции прочитали: кандидат исторических наук доцент Трухин — по курсу истории СССР и старший преподаватель госуниверситета тов. Скворцов — по курсу логики. Лекции были прослушаны с напряженным вниманием.

Филиал университета марксизма-ленинизма для работников искусств

По решению бюро городского комитета партии в Томске открылся филиал университета марксизма-ленинизма для работников искусств гор. Томска. Для слушателей будет прочитан курс лекций по истории ВКП(б), истории СССР, диалектическому и историческому материализму и психологии, а также будет поставлен ряд лекций по марксистской эстетике, истории международных отношений и внешней политике СССР.

На семинарских занятиях слушатели изучат произведения основоположников марксизма-ленинизма: «Манифест коммунистической партии» — Маркса и Энгельса; «Что делать?», «Две тактики социал-демократии в демократической революции», «Материализм и эмпириокритицизм» — В. И. Ленина; «Об основах ленинизма» и другие произведения товарища Сталина.

Программа филиала университета марксизма-ленинизма рассчитана на два года. Слушателями зачислены: режиссер облдрамтеатра тов. Иванов, заведующая литературной частью театра тов. Позднякева, директор областной филармонии тов. Яковлев и другие — всего 40 человек.

Для чтения лекций и ведения семинарских занятий привлечены лучшие преподаватели вузов Томска: тт. Касаткин, Мелехов, Синюкаев. 29 октября первую лекцию по истории СССР прочла лекан историко-филологического факультета госуниверситета тов. Бояршинова.

Больше помощи агитаторам

На Томском манометровом заводе числится 25 агитаторов в цехах и 35 — на участках. В каждом цехе выделены ответственные агитаторы, которые должны проводить беседы по вопросам текущей политики и по работе цехов за каждую смену. Казалось бы, что агитационная работа в цехах завода и на прикрепленных к заводу участках должна быть налажена хорошо.

В действительности же ни цеховые, ни участковые агитаторы не работают.

Заведующий агитпунктом тов. Зенкин не контролирует работу агитаторов, а партийное бюро не спрашивает с него ответственности за состояние агитационно-массовой работы на участках.

В цехах завода вся агитационная работа сводится к пятиминутной читке газет и краткой информации о работе цехов. А в цехах № 3 — агитатор тов. Тыжнов, № 5 — агитатор тов. Сунозов, № 6 — агитатор тов. Мельник — даже и это проводится нерегулярно.

Партбюро завода (секретарь тов. Сечин) плохо руководит агитационной работой. В октябре было проведено лишь одно инструктивное совещание с цеховыми агитаторами. Отчетов о работе их на бюро не ставилось.

Партийная организация манометрового завода должна изменить свое отношение к агитационно-массовой работе. И сделать это нужно немедленно.

А. ВЫШЛОВ.

Запущенный участок работы

Партийные и комсомольские организации села должны направить сейчас всю свою работу на успешное выполнение и перевыполнение плана хлебозаготовок, уделяя особое внимание политико-массовой работе среди колхозников.

Однако политико-воспитательная и агитационная работа в Пролетарском, Ново-Мариинском и Калиновском сельсоветах, Пышкино-Троицкого района, не ведется, опыт передовиков сельского хозяйства не пропагандируется. Избы-читальни в этих районах не являются культурными центрами. Заведующая избой-читальней Пролетарского сельсовета комсомолка тов. Кустова бездельничает.

Секретарям партийных организаций этих сельсоветов тт. Верхинскому, Порядину и Петрашеву нужно оживить деятельность изб-читален, развернуть широкую агитационную работу среди колхозников под лозунгом успешного завершения плана хлебозаготовок к XXIX годовщине Великой Октябрьской социалистической революции.

П. ДАНИЛЕНКО.

ПЛАН

лекций, докладов, групповых и индивидуальных консультаций в Доме партийного просвещения на ноябрь 1946 года

I. ЛЕКЦИИ

ДЛЯ ЛЕКТОРОВ и ДОКЛАДЧИКОВ

26 ноября, в 20 часов. Внутренняя и внешняя политика Соединенных Штатов Америки. Лектор — доцент Р. Е. Кугель.

ДЛЯ САМОСТОЯТЕЛЬНО ИЗУЧАЮЩИХ ИСТОРИЮ ВКП(б) (ДОКТЯБРЬСКИЙ ПЕРИОД)

14 ноября, в 20 часов. Учение Ленина и Сталина об организационных основах марксистской партии. Лектор — Е. М. Соколова.

21 ноября, в 20 часов. Учение Ленина и Сталина о тактических основах марксистской партии. Лектор — А. М. Бессонов.

ДЛЯ ИЗУЧАЮЩИХ ПОСЛЕОКТЯБРЬСКИЙ ПЕРИОД ИСТОРИИ ВКП(б)

19 ноября, в 20 часов. Партия большевиков в период подготовки и проведения Великой Октябрьской социалистической революции. Лектор — доцент В. Ф. Федоров.

28 ноября, в 20 часов. Партия большевиков — организатор побед советского народа над иностранными интервентами и белогвардейцами в 1918 — 1920 гг. Лектор — Р. Н. Окенюк.

ДЛЯ РУКОВОДЯЩИХ ПАРТИЙНЫХ, СОВЕТСКИХ И ХОЗЯЙСТВЕННЫХ РАБОТНИКОВ (цикл лекций по политэкономии).

15 ноября, в 19 часов. Накопление капитала и обращение пролетариата. Лектор — доцент И. Е. Пастюков.

15 ноября, в 21 час. О международном положении. Лектор—доцент Р. Е. Кугель.

22 ноября, в 19 часов. Кругооборот и оборот капитала. Лектор—доцент П. З. Захаров.

29 ноября, в 19 часов. Средняя прибыль и цена производства. Лектор — доцент И. Е. Пастюков.

ДЛЯ РУКОВОДИТЕЛЕЙ ПОЛИТШКОЛ

13 ноября, в 19 часов. Общественное устройство СССР. Лектор — И. М. Семенков.

13 ноября, в 21 час. Государственное устройство СССР. Лектор—Е. М. Лехтер.

27 ноября, в 19 часов. Основные права и обязанности граждан СССР. Лектор — Е. М. Соколова.

ДЛЯ ИНТЕЛЛИГЕНЦИИ ГОРОДА

14 ноября, в 20 часов. Внешняя политика английского лейбористского правительства. Лектор — Е. М. Лехтер.

ДЛЯ МОЛОДЕЖИ ГОРОДА

13 ноября, в 20 часов. Как рабочие и крестьяне под руководством коммунистической партии построили социализм в нашей стране. Лектор — И. А. Мизгирев.

27 ноября, в 20 часов. Трижды орденоносный ленинско-сталинский комсомол. Лектор — секретарь Томского обкома ВЛКСМ А. И. Кузнецов.

ПЛАТНЫЕ ЛЕКЦИИ

12 ноября, в 19 часов. Современный Китай. Лектор — Т. А. Назиров.

20 ноября, в 20 часов. О внутреннем и международном положении СССР Лектор — Е. М. Лехтер.

II. КОНСУЛЬТАЦИИ

ГРУППОВЫЕ КОНСУЛЬТАЦИИ ПО МЕЖДУНАРОДНОМУ И ВНУТРЕННЕМУ ПОЛОЖЕНИЮ СССР

5 ноября, с 20 до 23 часов — Е. М. Лехтер.

19 ноября, с 20 до 22 часов — Р. Е. Кугель.

30 ноября, с 20 до 22 часов — Е. М. Лехтер.

По истории ВКП(б), политэкономии и пятилетнему плану консультации — ежедневно с 10 до 17 и с 20 до 22 часов.

Библиотека и читальный зал открыты во все рабочие дни с 10 до 22 часов.

Дом партийного просвещения.

Электронная библиотека (репозиторий) Томского государственного университета
http://vital.lib.tsu.ru

Готовим Родине предоктябрьские подарки

Трудящиеся Советского Союза! Шире развертывайте социалистическое соревнование за выполнение и перевыполнение месячных и квартальных планов! Выполним досрочно план 1946 года — первого года новой пятилетки!

Из Призывов ЦК ВКП(б)

Подарок Родине томских машиностроителей

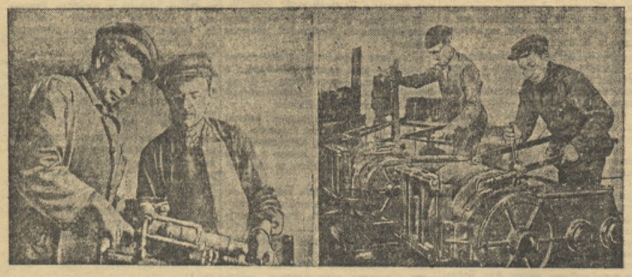

Механо-сборочный цех № 1. На снимке: начальник сборки П. К. Раса и слесарь М. В. Третьяков за осмотром вновь освоенного пневматического бурильного молотка ПБ-15.

Механо-сборочный цех № 4. На снимке: бригадир сборочной бригады И. Я. Яковлев и слесарь-сборщик Анатолий Августинов за сборкой лебедок ЛУ-15.
Фото Ф. Хитриневича.

Александр Петрович Валышев — опытный инженер, когда-то работавший в Ленинграде, сейчас руководит первым цехом электромеханического завода. Этот цех здесь называют цехом сибирской пневматики. Он вырабатывает больше десятка различных пневматических машин, широко распространенных в промышленности, особенно в горном деле. Цех успешно выполняет план, а в подарок Родине к 7 ноября коллектив цеха изготовил для угольщиков Кузбасса первую партию новой машины — пневматических бурильных молотков «ПБ-15». Конструкция нового молотка — гордость завода. Она разработана конструктором Петром Михайловичем Емельяновым. Образцы при испытании дали двойную производительность по сравнению с обычным бурильным молотком и получили высокую оценку угольщиков.

Но не только в этом успех цеха.

— Основное, — рассказывает тов. Валышев, — в том, что мы научились точно планировать работу и бороться за выполнение плана. Плакатами, диаграммами, беседами — всеми видами агитации мы доводим до сознания каждого рабочего значение его работы для выполнения задачи, поставленной перед коллективом. Это поднимает трудовой энтузиазм рабочих, стахановцев, инженеров. Около 50 операций проходит цилиндр новой машины, и фрезеровщик Сорокоз, освоив их, научил работать операционников — рядовых рабочих. У станка можно встретить технолога, помогающего в работе. Именно нашему цеху пришлось освоить бурильный молоток, дать детали другим цехам. Мы это выполнили в срок.

Ритмичная работа по графику устранила авралы, штурмовщину и обеспечила классные места, которые занимают томские машиностроители в соревновании предственных предприятий. Закон производства — твердый график позволил заводу в октябре, помимо основной программы, дать стране три типа новых машин.

Месяц назад электромеханический завод получил почетный заказ. Угольная промышленность требовала скреперные лебедки. Заводу предстояло как можно быстрее освоить и начать производство этой машины.

Освоение новой продукции подчас нарушает общий ход работы других производств. Твердый, строго продуманный график предохранил от этого, позволил организовать производство машин в короткий срок. К такому-то числу должны быть готовы чертежи, — и конструкторы, во главе с тов. Емельяновым, сдали их в срок. Такого-то должен быть инструмент, — и начальник цеха тов. Введенский обеспечил изготовление его.

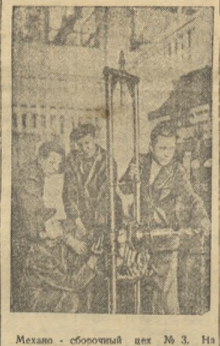

Механо - сборочный цех № 3. На снимке: сборщики А. С. Бубенов, К. Р. Ларионов, мастер сборки В. А. Рещоч и начальник сборки П. Ф. Кудрин в испытательной станции за подготовкой к испытаниям вновь освоенной машины, — колонкового электросверла.
Фото Ф. Хитриневича.

Работа по графику требует напряжения, упорства. Но люди восприняли его как закон, стали понимать, что прорыв на одном участке скажется на работе всего завода. Поэтому все цеха, принимающие участие в организации производства новой машины, свои сроки выдержали, выполнив заказы.

Пока готовились чертежи, технология, инструмент, в новом цехе устанавливались станки, велись монтажные работы.

Первые скреперные лебедки были готовы к сроку, 31 октября начальник цеха тов. Елисеев доложил дирекции: «Задание по выпуску скреперных лебедок «ЛУ-15» в количестве 5 штук выполнено. Дополнительно, подарком государству к 29-й годовщине Великой Октябрьской социалистической революции, коллектив выпустил шестую лебедку». Это — подарок Родине стахановцев Колобова, Кудеткова и всех рабочих и командиров производства, участвовавших в выпуске новых машин.

До 1 января 1947 года завод даст их стране больше ста штук.

Не так давно цех № 3 изготовил десяток опытных образцов еще одной машины — колонкового электросверла «ЭБК-2М». Образцы прошли испытание на шахтах Прокопьевска, и в октябре завод начал серийное производство колонкового электросверла. 30 машин в ближайшие дни будут отгружены заказчику.

В полтора раза по сравнению с довоенным уровнем возрастет в 1950 году добыча угля в стране. Для выполнения установленной программы роста угледобычи и повышения производительности труда в угольной промышленности должны быть всемерно механизированы трудоемкие процессы. Томский электромеханический завод вносит большой вклад в разрешение этой задачи.

П. КАМСКИЙ.

На трудовой вахте

Встав на трудовую вахту, комсомольцы, молодые рабочие типографии № 1 Томского полиграфиздата с честью выполняют свои обязательства в предоктябрьском социалистическом соревновании. Молодой рабочий Валентин Соколов недавно освоил специальность вулканизатора и систематически перевыполняет дневные задания. Свое октябрьское задание он выполнил к 28 числу на 250 процентов.

Швея переплетного цеха Галя Басалаева ежедневно дает по 8.000 ученических тетрадей, намного перевыполняя норму. Молодые ученицы-наборщицы Нина Родикова, Валя Панова, Тася Белогузова, Валя Пашина, Ольга Титова, Лиза Рябинина и другие с честью выполняют свои обязательства в соревновании.

По примеру молодежи встали на трудовую вахту и старые производственники. Так, наборщицы Мария Левчукова и Мария Колокольникова выполняют производственное задание на 120 процентов. В переплетном цехе старый кадровый рабочий С. А. Михайлов ежедневно дает по 10.000 тетрадей.

Коллектив рабочих готовит достойный подарок Родине. В честь 29-й годовщины Октября рабочие досрочно завершили выполнение октябрьской программы и дали продукцию сверх плана. Социалистическому соревнованию придана широкая гласность. Индивидуальные обязательства рабочих опубликованы в боевых листках, вывешены на специальных щитах. На цеховых собраниях систематически объявляются показатели хода социалистического соревнования. Об успехах лучших стахановцев рабочие узнают и через стенную печать. Передовики соревнования занесены в книгу почета предприятия.

Д. ТАРАНИН.
Председатель фабзавкома.

Производственный подъем

После городского собрания рабочих, досрочно выполнивших годовой план, коллектив Томского гормолзавода с новой силой развернул предоктябрьское социалистическое соревнование. По этому вопросу были проведены партийные и профсоюзные собрания, на которых были намечены мероприятия по усилению социалистического соревнования в цехах. Рабочие и служащие брали на себя дополнительные обязательства.

Октябрь знаменателен новым производственным подъемом в коллективе. Участница городского собрания рабочих, досрочно выполнивших годовой план, коммунистка К. А. Селезнева брала обязательство — выполнять дневную норму на 150—200 процентов. Ее примеру последовали работницы тт. Байдакова, Мохова, Федорова и Дутченко. Свое слово они сдержали и стали выполнять производственные задания на 200—250 процентов.

Систематически стали перевыполнять задание рабочие приемного цеха, цеха сырковых изделий.

Заведующая производством завода коммунистка А. П. Назарова проводит большую работу по лучшей организации труда. Она, как старейшая работница завода, передает другим свой опыт и знания.

У коллектива завода одно стремление — с честью выполнить свои обязательства и достойно встретить славную годовщину Великого Октября.

В. МАРАКУЛИН.
Начальник планового отдела завода.

Хороший почин

Наступил осенне-зимний лесозаготовительный сезон. Стране нужно много леса. Сознавая свой долг перед Родиной, коллектив Туганского леспромхоза треста Томлестоп решил усилить заготовку леса. Служащие конторы леспромхоза недавно провели вскрещник. Старший бухгалтер тов. Ильичева, бухгалтер тов. Обух, кассир тов. Усачева, статистик тов. Кузнецова выполнили до пяти норм.

И. ГОРЛОВ.

НОВЫЕ ПАУЗКИ

На Колпашевской судоверфи идет строительство паузка грузоподъемностью в 200 тонн. Он будет сдан в эксплоатацию в мае 1947 года.

Бригада строителей, руководимая тов. Шмыриным, выполняет задания на 170—200 процентов.

Успехи водников

Коллектив пристани Каргасок подвел итоги своей работы за навигацию 1946 года. План отгрузки выполнен на 219 процентов, отправки леса — на 160 процентов. Перевыполнен и финансовый план. Этих успехов работники пристани добились на основе широко развернутого социалистического соревнования.

Начальник пристани тов. Поляк, диспетчер тов. Морогов, заведующий складом тов. Комов, бригадир грузчиков тов. Толстопятов, стахановец-грузчик тов. Мальцев в течение навигации четыре раза были премированы управлением. Их фамилии занесены на бассейновую доску почета.

Включившись в предоктябрьское социалистическое соревнование, коллектив пристани обязался образцово провести ремонт хозяйства пристани.

В. НАКОРЯКОВ.

В ТОМСКОМ ГОРКОМЕ ВКП(б) И ГОРИСПОЛКОМЕ

Бюро Томского горкома ВКП(б) и горисполком обсудили итоги работы предприятий города за октябрь и отметили, что в результате широко развернувшегося предоктябрьского социалистического соревнования промышленные предприятия Томска добились высокого производственного подъема и обеспечили успешное выполнение своих обязательств.

Все предприятия Куйбышевского района успешно выполнили октябрьский план. Решением бюро горкома ВКП(б) и горисполкома Куйбышевскому району (секретарь райкома ВКП(б) тов. Кокарева, председатель горисполкома тов. Гулин, секретарь райкома ВЛКСМ тов. Литвенко) присуждено первое место среди районов города, с вручением переходящего красного знамени горкома ВКП(б) и горисполкома. Второе место занял Вокзальный район, все предприятия которого также успешно выполнили октябрьский план.

Большинство заводов и фабрик союзной промышленности значительно перевыполнили октябрьский план. Коллектив электромеханического завода (директор тов. Лаврентьев, секретарь парторганизации тов. Луньков, председатель завкома тов. Рудник) прочно закрепил успехи сентября и в октябре успешно выполнил план по всем количественным и качественным показателям, дав Родине новые, совершенные машины. Решением бюро горкома ВКП(б) и горисполкома коллективу завода присуждено первое место в соревновании предприятий союзной промышленности, с вручением переходящего красного знамени горкома ВКП(б) и горисполкома. Второе место в соревновании занял коллектив спичечной фабрики «Сибирь».

Бюро горкома ВКП(б) и горисполком отметили, что коллективы подшипникового завода, завода резиновой обуви и завода, где главным инженером тов. Сурков, в октябре добились высоких производственных показателей, но эти предприятия не выполнили сентябрьский план, остались в долгу перед государством и поэтому еще не могут занять классных мест в социалистическом соревновании.

По предприятиям республиканской промышленности первое место в социалистическом соревновании за октябрь занял коллектив химфармзавода. Ему присуждено переходящее красное знамя горкома ВКП(б) и горисполкома. Второе место в соревновании этих предприятий занял весовой завод и третье — фабрика карандашей дощечки.

По предприятиям областной промышленности первенство в соревновании занял коллектив фабрики «Красная звезда», который в октябре дал Родине сверх плана 49 тонн кондитерских изделий. Второе место в соревновании занял коллектив деревообделочного завода и третье место — коллектив типографии № 1 Полиграфиздата.

По предприятиям местной и кооперативной промышленности первенство в соревновании завоевала артель «Единение». На втором месте — артель «8 марта» и на третьем — артель «Культспорт».

По предприятиям транспорта первое место в соревновании занял коллектив Томской пристани, второе место — пятый вагонный участок и третье место — паровозное депо.

В октябре только коллектив Томского инструментального завода не выполнил государственный план и этим значительно снизил показатели работы промышленности города в целом. Бюро горкома ВКП(б) и горисполком указали руководителям инструментального завода на то, что они в течение ряда месяцев не обеспечивают выполнение государственного плана и не организуют большевистской борьбы за выполнение своих обязательств. Бюро горкома ВКП(б) и горисполком потребовали от руководителей инструментального завода (и. о. директора тов. Фоменко, секретарь парторганизации тов. Островский, председатель завкома тов. Галактионов) принять решительные меры к улучшению работы завода, к лучшей организации труда на основе широкого развертывания социалистического соревнования среди рабочих и командиров производства.

Бюро горкома ВКП(б) и горисполком одобрили инициативу передовых предприятий города, которые в ответ на призывы ЦК ВКП(б) к 29-й годовщине Великой Октябрьской социалистической революции взяли на себя дополнительные обязательства по социалистическому соревнованию за досрочное выполнение плана первого года новой сталинской пятилетки.

Бюро горкома ВКП(б) и горисполком призывают все коллективы предприятий города поддержать почин передовиков и широко развернуть социалистическое соревнование за выполнение годового плана к 21 декабря — к дню рождения товарища Сталина.

Трудовые успехи передового коллектива

Социалистическое соревнование прочно вошло в жизнь коллектива фабрики «Сибирь». Оно стало действенным, организующим методом в борьбе за выполнение государственных заданий. В годы Отечественной войны коллектив фабрики из месяца в месяц перевыполнял государственный план, крепко держал первенство и получил на постоянное хранение переходящее красное знамя ВЦСПС и Наркомпса СССР. Сила соревнования состояла в том, что все рабочие и работницы участвовали в соревновании, каждый брал на себя определенное обязательство и боролся за его выполнение.

Вступив в первый год новой сталинской пятилетки, коллектив фабрики с новым патриотическим подъемом взялся за выполнение поставленных перед ним задач. Борясь за первенство в социалистическом соревновании, рабочие, инженерно-технические работники и служащие направили свою энергию и творческую инициативу на лучшую организацию производства, на дальнейшее повышение производительности труда. Благодаря рационализаторским предложениям стахановцев и командиров производства был значительно улучшен технологический процесс, осуществлены мероприятия по совершенствованию организации производства на основе поточного метода.

И в период мирного созидательного труда коллектив фабрики «Сибирь» вышел в число передовых во Всесоюзном социалистическом соревновании. По итогам работы за август фабрика заняла первое место среди спичечных предприятий Министерства лесной промышленности. В сентябре была одержана новая производственная победа. Коллектив получил переходящее красное знамя ВЦСПС и Министерства лесной промышленности.

Вступив в предоктябрьское социалистическое соревнование, многие рабочие и работницы фабрики стали не только выполнять, но и перевыполнять взятые обязательства. Стахановка тов. Андреева, работающая на автомате, выполнила годовую норму к 1 октября, двухсотница тов. Фроленко — к 25 сентября. Досрочно выполнили годовую норму набивщица тов. Васильева, этикетировщица тов. Давыденко и другие. Молодая работница Тоня Малашкевич, недавно окончившая школу ФЗО, достигла довоенной производительности труда.

Так, на основе индивидуального социалистического соревнования, коллектив фабрики добился общих производственных успехов. Месячный план был выполнен к 28 октября. В подарок Родине в честь 29-й годовщины Великой Октябрьской социалистической революции коллектив фабрики до конца месяца дал сверх плана 3 вагона спичек.

Сейчас коллектив фабрики поставил перед собой задачу — закрепить первенство во Всесоюзном социалистическом соревновании, досрочно выполнить годовую программу и дать стране сверх плана не менее 25 вагонов спичек.

М. ЛЮСИН.
Секретарь партбюро спичечной фабрики «Сибирь».

Завод-победитель

За досрочное выполнение сплавных и рейдовых работ в навигационный сезон 1946 года коллективу Нарымского шпалозавода присуждена первая премия. Рабочие, инженерно-технические работники и служащие завода встретили это сообщение новым производственным подъемом.

На заводе с еще большей силой развернулось социалистическое соревнование. Коллектив завода взял обязательство — выполнить квартальный план шпалопиления за два месяца и обеспечить стране поставку высококачественной продукции.

Коллектив вызвал на социалистическое соревнование Чулымский, Копыловский и Каналинский шпалозаводы.

В. ПАХОМОВ.
Директор Нарымского шпалозавода.

Стахановцы новой пятилетки

Знатный рыбак Егор Куприянович Костырев

Среди рыбаков и рыбачек колхоза имени Шишкова, Нестеровского сельсовета, Парабельского района, заслуженным уважением пользуется рыбак Егор Куприянович Костырев.

Егору Куприяновичу — 72 года. Более 50 лет занимается он рыбным промыслом. За годы советской власти Егор Куприянович дал Родине много высокосортной рыбы. Вот что он рассказывает о себе.

— Честное отношение к труду, своевременное выполнение обязательств перед государством, бережное отношение к социалистической собственности — таков долг каждого советского человека. Так учит нас жить и работать родной и любимый товарищ Сталин.

Я не помню такого случая, чтобы не выполнил план рыбодобычи. Когда немецко-фашистские разбойники напали на нашу Родину, мои два сына пошли с оружием в руках защищать священную землю. Как и все советские люди, я стал трудиться с еще большей энергией и в годы Отечественной войны добыл большое количество высокосортной рыбы. За успехи в рыбодобыче я 10 раз был премирован и награжден почетной грамотой Наркомата рыбной промышленности.

Сейчас, в период мирного строительства, когда весь наш народ занят великой созидательной стройкой, я прилагаю все свои силы к тому, чтобы дать Родине больше рыбы. План рыбодобычи первого полугодия я выполнил на 226 процентов, план третьего квартала — на 260 и годовое задание — на 180 процентов. Я сдал государству одной только стерляди 50 пудов. До конца года дам Родине сверх плана еще не один десяток пудов высокосортной рыбы.

Можно не сомневаться, что это свое обещание Егор Куприянович выполнит с честью. Он неутомим на рыбном промысле и эту свою работу всегда сочетает с подготовкой к предстоящему сезону. Бережно относится к орудиям лова и заранее готовит их к последующему промыслу. Это замечательное качество рыбака, мастера своего дела, всегда обеспечивает ему успех.

Егор Куприянович изготовил более 40 стерляжьих морд. У него имеется 11 мускульных сетей, которые он бережет и промышляет ими уже более 10 лет. В этом году для зимнего промысла он вновь изготовил 15 налимьих морд, отремонтировал и подготовил 50 стяжек налимьих самоловов. И в период подледного лова он будет добывать много рыбы.

Б. АЛЕКСАНДРОВ.

Соревнование железнодорожников

Включаясь в предоктябрьское социалистическое соревнование, коллектив паровозного депо станции Томск-II ставил перед собой задачу: повысить эксплоатационные показатели, добиться экономии топлива и полностью подготовиться к работе в зимних условиях.

Коллектив справляется с этой задачей. К 1 октября средне-суточный пробег паровоза составил 228 километров, вместо 177, предусмотренных планом. Техническая скорость по плану должна быть 24,6 километра, а фактически она составила 28,7 километра — на 16 процентов больше плановой.

В ходе соревнования больших успехов достигли бригады поездных паровозов № 738—84 и № 702—34. Работающие на этих паровозах машинисты тт. Сафонов, Радюкевич, Чехович и другие добились хорошей работы всех механизмов.

Старший машинист маневрового паровоза № 57—23 тов. Безотчетства и его сменщики машинисты тт. Смагин и Корниенко содержат паровоз в хорошем техническом состоянии и широко применяют лупинские методы. Экономия топлива у них составляет 10 процентов. Таких же результатов добились старший машинист маневрового паровоза № 14—06 тов. Кураленок и его сменщик машинист тов. Шапарин.

Высокопроизводительно работает слесарь-автоматчик тов. Н. Фирсин, вырабатывающий до двух норм. Котельщик тов. Болтовский изготовил для себя весь необходимый инструмент и выполняет до полутора производственных норм.

Инженер-майор тяги
Н. МАРЦУЛАЙ.
Начальник паровозного депо станции Томск-II.

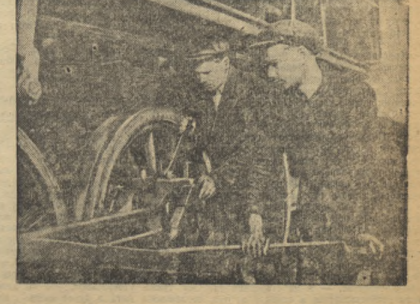

На снимке: И. Р. Прохоренко (слева) и Н. М. Фирсин — лучшие слесари паровозного депо Томск-II, выполняющие нормы на ремонте паровозов на 130—150 процентов.
Фото Ф. Хитриневича.

Электронная библиотека (репозиторий) Томского государственного университета http://vital.lib.tsu.ru

На сессии Генеральной ассамблеи организации Объединенных наций

В комитетах Генеральной ассамблеи

НЬЮ-ЙОРК, 2 ноября. (Спецкорр. ТАСС). Вчера начали работать комитеты Генеральной ассамблеи, которым поручено рассмотрение вопросов, включенных в ее повестку дня.

На заседании комитета № 3 по социальным, гуманитарным и культурным вопросам, происходившем под председательством делегата Новой Зеландии Берендсена, был избран вице-председатель комитета представитель республики Коста-Рика Гутьерес. Оживленные дебаты развернулись вокруг избрания докладчика комитета. Прошлой зимой на первой части сессии Генеральной ассамблеи в Лондоне на этот пост был избран представитель Норвегии Нун, который в настоящее время в Нью-Йорке не присутствует. Датская делегация предложила избрать вместо него докладчиком представительницу Норвегии Лионес. Однако египетский делегат внес предложение избрать докладчиком представителя Саудовской Аравии.

Делегат СССР Вышинский указал, что советская делегация охотно бы поддержала кандидатуру представителя Саудовской Аравии, если бы к этому не было серьезного препятствия. Советская делегация считает, что нынешняя вторая часть сессии Генеральной ассамблеи является прямым продолжением первой части, происходившей прошлой зимой в Лондоне. Тогда было сформировано бюро комитета, при выборах которого было уделено внимание географическому принципу, т. е. было обеспечено представительство разных стран. Нет никаких оснований пересматривать сейчас распределение по странам руководящих лиц комитета. По этим причинам советская делегация поддерживает предложение датской делегации избрать докладчиком представительницу Норвегии Лионес.

После выступления Вышинского представитель Саудовской Аравии снял свою кандидатуру. Представительница Норвегии Лионес была единогласно избрана на пост докладчика комитета.

Вслед за тем комитет перешел к обсуждению повестки дня. Британский представитель предложил выработать некий «график» обсуждения вопросов. Внесенное им предложение могло привести к тому, что один из важнейших вопросов, стоявших в порядке дня комитета, а именно—вопрос о так называемых беженцах и перемещенных лицах был бы скомкан и отодвинут на задний план. Вышинский подчеркнул крупнейшее значение этого вопроса, затрагивающего судьбы миллионов людей. Он указал, что судьба этих людей не может не волновать, не беспокоить их соотечественников. Опыт показал, что организация Объединенных наций не справилась с этом вопросом, хотя разговоры о судьбе беженцев и перемещенных лиц ведутся со дня ее создания. Вопрос прошел через Экономический и Социальный совет, а также через другие органы, но не сдвинулся с места.

— Вероятно, — сказал Вышинский,— вопрос о так называемых беженцах и перемещенных лицах будет передан в подкомитет, а потом вернется в комитет, пройдет много времени, пока наконец он докатится до Генеральной ассамблеи. Между тем, это—вопрос не сложный. Он лишь трагично и фатально затушевывается. Требуется скорое и справедливое разрешение этого вопроса. То направление, в котором он до сих пор обсуждался, нельзя признать правильным. Советская делегация возражает против откладывания этого вопроса и настаивает на том, чтобы комитет поставил этот вопрос в свою повестку дня первым или одним из первых.

Представительница Соединенных Штатов Элеонора Рузвельт заявила, что она согласна с советским делегатом Вышинским в оценке важности вопроса о беженцах и перемещенных лицах. Она согласилась с тем, что обсуждение этого вопроса нельзя ограничивать временем.

Комитет поручил председателю представить к следующему дню распорядок работы. При этом все высказывающиеся считали, что вопрос о так называемых беженцах и перемещенных лицах должен обсуждаться на одном из первых заседаний комитета.

Комитет № 5 по административным и бюджетным вопросам приступил к рассмотрению предварительных бюджетных наметок организации Объединенных наций на 1946—47 г.

Состоялось также заседание комитета № 4 по опеке, который избрал докладчиком представителя Чехословакии Лисицкого и наметил порядок своей работы. Комитет № 2 по экономическим и финансовым вопросам избрал председателя комитета—представителя Польши Кондерского, а также определил порядок своей работы.

Новые попытки атаковать Совет безопасности

НЬЮ-ЙОРК, 2 ноября. (Спецкорр. ТАСС). Сегодня продолжали работать комитеты Генеральной ассамблеи, которым переданы на рассмотрение вопросы, включенные в повестку дня ассамблеи. Наибольшее внимание привлекло сегодня заседание комитета № 1 (по политическим вопросам), который рассматривал вопрос о приеме новых членов в организацию Объединенных наций. Согласно Уставу Генеральная ассамблея принимает новых членов в организацию по рекомендации Совета безопасности. Как известно, Совет безопасности рассматривал заявления девяти государств.

Единогласно было решено рекомендовать принять в организацию Объединенных наций Афганистан, республику Исландию и Швецию. К рекомендации Совета безопасности приложена информация о том, что рассматривавшиеся им заявления Албании, Монгольской Народной Республики, а также Ирландии, Португалии и Трансиордании не получили единогласного одобрения постоянных членов Совета, а заявление правительства Сиама было взято этим правительством обратно.

Рассмотрение вопроса о приеме новых членов в организацию Объединенных наций было использовано определенной группой делегаций для того, чтобы взять под обстрел работу Совета безопасности и вновь поставить вопрос об ограничении его полномочий.

Председательствующий Мануильский только что открыл заседание, как представитель Австралии потребовал слово, чтобы внести резолюцию относительно принципов приема новых членов. Известно, что представители Австралии уже давно добиваются ограничений прав Совета безопасности. Требование делегата Австралии о внеочередном обсуждении внесенной им резолюции не встретило поддержки.

Делегат США сенатор Коннэли напомнил, что представители Афганистана, Исландии и Швеции ждут решения по их заявлениям и что откладывать такое решение было бы неправильно. Австралийский делегат был вынужден отказаться от своего претенциозного требования.

Рекомендация Совета безопасности о приеме в организацию Объединенных наций Афганистана, Исландии и Швеции не встретила в комитете никаких возражений и была одобрена им единогласно. Однако уже после принятия этого решения, когда комитет должен был перейти к следующему вопросу повестки дня, определенная группа делегаций под видом «декларации» возобновила прения по уже рассмотренному вопросу, всячески настаивая на ограничении прав Совета безопасности в области приема новых членов в организацию.

Бросалось в глаза, что роль застрельщиков в нападках на Совет безопасности взяли на себя представители ряда латино-американских стран, которые, как уже сообщалось, официально оформили свой блок и регулярно собираются для уточнения общей линии действий. Следует отметить при этом, что делегат США Коннэли поддержал требования о возобновлении дискуссий, хотя решение о приеме новых членов в организацию Объединенных наций комитетом уже было принято.

Представители Сальвадора, Мексики, Аргентины, а также Египта в своих длинных шумливых речах, извращая Устав организации Объединенных наций, ставили под сомнение принципы, которыми руководствовался Совет безопасности при решении вопроса о приеме новых членов организации Объединенных наций. Эти делегаты демагогически противопоставляли Совет безопасности Генеральной ассамблее.

Советский делегат Вышинский обоснованно протестовал против того, что указанная группа делегатов самочинно навязала комитету дискуссию о деятельности Совета безопасности в отношении приема новых членов уже после того, как по вопросу о приеме новых членов в организацию Объединенных наций было принято решение. Он указывал, что развертывать вновь прения по указанному вопросу можно было бы только в том случае, если бы комитет отменил только что принятое решение.

«Конечно, — сказал Вышинский, — советская делегация нисколько не возражала бы против обсуждения деятельности Совета безопасности в отношении принятия новых членов. Подобное обсуждение не уронило бы, а, наоборот, укрепило бы авторитет Совета безопасности. Но такую дискуссию следовало провести в свое время, пока обсуждался вопрос о приеме новых членов, а не поднимать ее заново после того, как решение уже принято. Вопрос о деятельности Совета безопасности в связи с приемом новых членов можно было бы и специально поставить на повестку дня комитета, но он, как известно, выполняет лишь поручения Генеральной ассамблеи и не вправе самостоятельно включать новые вопросы в свою повестку. Чтобы не путаться в юридическом крючкотворстве, — я не сторонник такого крючкотворства в отличие от тех, кто, не являясь юристами, страдает этой слабостью, — советская делегация не будет возражать против обсуждения поднятого вопроса, но она решительно возражает против грубейших нарушений установленного порядка работы, предпринимаемых ради конъюнктурных требований и в силу случайных юридических соображений, порочных в своей основе».

Касаясь существа выступлений делегатов, которые настаивали на всяческих ограничениях функций Совета безопасности в отношении приема новых членов в организацию Объединенных наций, Вышинский заявил:

«Советская делегация не может согласиться с тем, что Совет безопасности должен стать автоматом, механически штампующим свои решения. Он вправе решать вопрос о рекомендациях в члены организации Объединенных наций, всесторонне рассматривая его и оценивая все условия, которые должны быть приняты во внимание».

Вышинский подчеркнул, что выступления указанной группы делегатов продиктованы желанием лишний раз обстрелять деятельность Совета безопасности, атаковать его.

Навязанная комитету дискуссия не закончилась. Она будет продолжена на следующем заседании.

Заседание комитета № 6 (юридический комитет) было посвящено выборам докладчиков и обсуждению порядка дальнейшей работы.

Докладчиком избран представитель Австралии Бэйли. Для ускорения разработки вопросов, стоящих на повестке дня, создано два подкомитета.

На заседании комитета № 3 (по социально-гуманитарным вопросам и вопросам культуры) обсуждалось решение Экономического и Социального совета о заключении международной конвенции по контролю над торговлей наркотическими средствами. Предложение Совета не встретило возражений у делегатов. Однако на заседании возникла бурная дискуссия в связи с тем, что делегация Аргентины внесла предложение не принимать рекомендации об исключении франкистской Испании из числа стран-участников. Известно, что британская делегация внесла аналогичное предложение при обсуждении этого вопроса в Экономическом и Социальном совете. Оно было отвергнуто Советом. В комитете британская делегация не решилась выступить с ним. Представитель СССР Феонов в своем выступлении категорически высказался против предложения делегации Аргентины.

Выступление представителя СССР было поддержано делегатами Чили, Чехословакии и Франции. Представители Венецуэлы, Южно-Африканского союза и Гватемалы предложили отложить обсуждение вопроса о заключении международной конвенции о торговле наркотиками до того, как комитет № 1 рассмотрит вопрос об отношении Объединенных наций к франкистскому режиму в Испании. Комитет принял предложения Экономического и Социального совета.

Комитет № 5 (по административным и бюджетным вопросам) обсуждал проект бюджета организации Объединенных наций на 1946—47 г. В ходе обсуждения этого вопроса выступил представитель делегации СССР Гусев, который указал, что расходы организации должны проводиться с максимальной экономией и не должны быть тяжелым бременем для членов организации.

Гусев напомнил, что штат сотрудников организации на 15 октября составляет 2.992 человека.

Разбухший аппарат Генерального секретариата подготовляет в огромных количествах различные документы, затрачивая много труда и средств на их составление и рассмотрение. В прессе упоминается, что секретариат изготовляет миллион страниц различных документов. Правда, при этом не указывается, какое количество страниц содержит в себе что-либо полезное для народов Объединенных наций. Этот бумажный поток может захлестнуть организацию.

«В качестве примера, — сказал Гусев, — я хотел бы указать на доклад комиссии по разоренным районам. Она полгода изучала вопрос о помощи разоренным районам и составила доклад на 446 страниц. Этот доклад будет изучаться. Повидимому, потребуется еще полгода, чтобы разобраться в нем, и может появиться новый доклад по этому вопросу. Между тем, разоренные территории пока не получили реальной помощи в результате работы этой комиссии. Такая практика, не давая никакой помощи разоренным районам, приносит разорение самой организации Объединенных наций».

Вот почему советская делегация предлагает обратить самое серьезное внимание на штаты, структуру и организацию всей работы секретариата с тем, чтобы сократить непроизводительные расходы, сэкономить труд и направить внимание Генерального секретариата на выполнение основных задач, стоящих перед организацией. Советская делегация предлагает сократить аппарат Генерального секретариата на 30—40 процентов. Когда будет действительная необходимость, можно будет рассмотреть вопрос об увеличении штата.

Проектом бюджета предусматривается финансирование специальной программы по общественной информации. Предполагается учредить 10 отделений департамента информации, создать радиостанцию и приобрести радиостанцию Лиги наций в Женеве. Советская делегация считает, что такая широкая программа не может быть принята, так как она отвлекает внимание организации на другие, несвойственные ей функции. Народы ожидают от организации Объединенных наций практической полезной работы, а не пропаганды».

Советская делегация внесла также ряд других предложений, осуществление которых позволит значительно сократить проект бюджета на 1947 год, и прежде всего путем сокращения аппарата Генерального секретариата и уменьшения затрат на различные мероприятия, несвойственные деятельности организации Объединенных наций.

Меморандум „Индонезийской лиги в Америке“ организации Объединенных наций

НЬЮ-ЙОРК, 2 ноября. (ТАСС). «Индонезийская лига в Америке» представила на рассмотрение организации Объединенных наций меморандум, протестующий против продолжающихся вооруженных нападений голландских и английских войск на население Индонезии. В меморандуме также выражается протест против того, что правительство Голландии «блокирует свободную торговлю Индонезийской республики», конфискуя ее суда и уничтожая товары.

В меморандуме указывается далее, что голландское правительство посылает еще 30 тысяч солдат в Индонезию, и таким образом общее число голландских войск в Индонезии составит 100 тысяч, что вдвое превышает число войск, находившихся в Индонезии до 1941 года.

Меморандум адресован сессии Генеральной ассамблеи организации Объединенных наций, а также лично некоторым членам организации Объединенных наций. Лига призывает к признанию Индонезийской республики, немедленному снятию англо-голландской экономической блокады Индонезии с тем, чтобы иностранные пароходы могли свободно курсировать в индонезийских водах без вмешательства голландского флота.

Далее меморандум предлагает, чтобы индонезийские представители были приглашены выступить на заседании Генеральной ассамблеи организации Объединенных наций, чтобы Индонезийская республика была принята в число организации Объединенных наций и чтобы комиссия ЮНО по вопросу о правах человека расследовала сообщения о зверствах голландцев по отношению к индонезийскому населению.

Сообщения об англо-американских переговорах о стандартизации вооружений

НЬЮ-ЙОРК, 1 ноября. (ТАСС). Как сообщает лондонский корреспондент агентства Ассошиэйтед Пресс, авторитетные английские военные круги заявили, что американские и английские политические военные лидеры согласились в принципе стандартизировать вооружение наземных, воздушных и морских сил в соответствии с американскими образцами. Эти круги заявили, что Англия приступит к выполнению соглашения сразу же, как только Александер займет пост министра обороны. Они также утверждают, что по этому соглашению Англия будет иметь возможность заказывать большинство своего военного снаряжения в Соединенных Штатах со значительно меньшей задержкой, чем это было во время войны.

НЬЮ-ЙОРК, 2 ноября. (ТАСС). Как сообщает газета «Вашингтон пост», источник, связанный с военным министерством США, 30 октября подтвердил сообщение лондонского корреспондента агентства Ассошиэйтед Пресс о том, что американские и английские военные руководители в принципе пришли к соглашению о стандартизации вооружений.

Заявление Г. М. Димитрова иностранным корреспондентам

СОФИЯ, 2 ноября. (ТАСС). Все газеты Отечественного фронта опубликовали содержание беседы Г. М. Димитрова с иностранными корреспондентами, посетившими его 29 октября.

— Как вы знаете, сказал Г. М. Димитров, в результате выборов Отечественный фронт получил подавляющее большинство мандатов в великое народное собрание. Центральное место в этом большинстве занимает болгарская рабочая партия коммунистов. На этом основании рабочая партия коммунистов в соответствии с парламентскими традициями могла бы составить свое собственное правительство, как это сделали, например, английские лейбористы, когда победили на последних выборах. Но я лично считаю и, по всей вероятности, наша партия так решит, что будущее правительство Болгарии не будет по своему составу чисто коммунистическим. Оно будет правительством Отечественного фронта, а это означает, что в составе правительства будут и представители других партий Отечественного фронта, но без представителей оппозиции. Однако, если в будущем из оппозиции, представленной в великом народном собрании, сформируется такая группа депутатов, которая докажет, что она ведет чисто болгарскую национальную политику, а не является иностранной агентурой, тогда только может встать вопрос о сотрудничестве между правительством и этой группой. Сейчас такой группы не существует.

Далее Г. М. Димитров подчеркнул, что народ отдал большинство своих голосов рабочей партии коммунистов потому, что хочет создания подлинно народной конституции, уничтожения остатков фашизма в стране, устранения из народного хозяйства крупного спекулятивного и паразитического капитала, осуществления последовательной демократической политики и успешного завершения священной борьбы за право на самостоятельное национальное существование страны и народа.

Касаясь вопроса о том, как будут встречены результаты выборов за границей, Г. М. Димитров сказал, что не может быть сомнения, что результаты выборов в Болгарии будут встречены с симпатией всеми прогрессивными демократическими кругами мира. Эти круги оценят результаты выборов, как вклад Болгарии в дело установления и укрепления демократии и прочного мира между народами. Недовольны результатами выборов в Болгарии окажутся картели, тресты и концерны, владельцы фунтов стерлингов и долларов, которые хотели бы иметь на Балканах, и, в частности, в Болгарии, агентуру, с помощью которой они могли бы экономически, а впоследствии и политически, поработить Балканы и Болгарию.

Отвечая на вопрос о взаимоотношениях Болгарии после выборов с правительствами Англии и Америки, Г. М. Димитров сказал, что отрицательное отношение к правительству Отечественного фронта обосновывалось на утверждении, что оно недостаточно представительно, что Болгария якобы управлялась меньшинством, а огромное большинство болгарского народа шло с оппозицией. Теперь можно ожидать, сказал Г. М. Димитров, что Бирнс и Бевин, а также другие государственные деятели посмотрят на цифры результатов выборов и заново оценят факты, из которых явствует, что более 70 процентов голосов избирателей, поданных за Отечественный фронт, являются подавляющим большинством. Короче говоря, результаты выборов имеют для Болгарии большое международное значение. Они расчищают путь для нормализации международного положения Болгарии. Они помогут Болгарии получить благоприятный и достойный мирный договор. Во всяком случае, мы будем продолжать до конца нашу борьбу за свободу, за национальную независимость, за право на самостоятельное национальное существование. Болгарский народ не падет на колени. Он не падет на колени ни перед какими затруднениями потому, что этот народ жил, рос и воспитывался в постоянной тяжелой борьбе за свое национальное существование.

В заключение Г. М. Димитров ответил на ряд вопросов, поставленных иностранными журналистами.

Перед выборами во Франции

ПАРИЖ, 2 ноября. (ТАСС). 30 октября в Париже имела место крупная провокация, преследующая цель повредить избирательной кампании французских демократических организаций. Директор парижского бюро «Интернейшнл ньюс сервис» Леон Пирсон передал парижским газетам сообщение о том, что «некоторые французские консервативные организации обратились в американское посольство в Париже с просьбой снабдить их оружием, имея в виду неизбежный вооруженный конфликт с коммунистами в связи с выборами 10 ноября». По словам Пирсона, американское посольство отклонило эту просьбу, «не желая вмешиваться во французские внутренние конфликты». Однако, продолжает Пирсон, американское посольство считает, что внутренняя обстановка во Франции слишком напряжена, и сообщило Вашингтону, что «политическая и экономическая стабильность Франции находится под явной угрозой».

К концу дня американское посольство в Париже опровергло это сообщение Пирсона. Однако вечером Пирсон распространил новое сообщение, в котором он утверждал, что сообщенные им ранее факты имели место.

Сообщение Пирсона преследует цель запугать участвующие в избирательной кампании демократические организации и создать за границей ложное представление о том, что во Франции якобы начинается гражданская война.

Демократические газеты сообщают, что представители американских фирм в Париже, ведущие переговоры с французскими фирмами о заключении соглашения, отложили подписание соглашений до того, как станут известны результаты выборов 10 ноября. При этом американские представители предупредили, что если в новое правительство войдут коммунисты, то соглашения не будут подписаны.

Положение в Индии

ДЕЛИ, 2 ноября. (ТАСС). Столкновения между индусами и мусульманами продолжаются во многих районах Индии. По сообщению мусульманской газеты «Даун» только в одном Бихаре в результате столкновения убито 2 тысячи мусульман.

Лидер провинциальной организации Мусульманской лиги в Бихаре Мохамед Юнус заявил, что только в Шапра— небольшом городе провинции Бихар убито 400—500 человек. По словам Юнуса «дороги и улицы покрыты мертвыми телами».

31 октября в Калькутте убито 7 человек и ранено 43, в Бомбее убит 1 и ранено 9 человек.

По сообщению агентства Ассошиэйтед Пресс оф Индиа, в связи с беспорядками в Сурате арестовано 40 человек.

Восстание в гоминдановских войсках в провинции Шэньси

ШАНХАЙ, 2 ноября. (ТАСС). Согласно сообщению агентства Синьхуа, 13 октября более 5 тысяч солдат вновь созданной гоминдановской бригады, входящей в состав 86-й дивизии 22-й армии, и 9-го гоминдановского «полка по поддержанию мира и порядка» подняли во главе с генералом Ху Цзин-до восстание в Хэншане (северная часть провинции Шэньси). Восставшие гоминдановские войска выступили против ведения гражданской войны, в которой им приказали принимать участие.

Мобилизация греческих монархистов в охранные отряды

АФИНЫ, 2 ноября. (ТАСС). Печать сообщает, что во многих районах Северной Греции началась мобилизация «националистов» — сторонников крайних правых партий — в охранные отряды. Монархическая газета «Врадини» публикует это сообщение со ссылкой на заявление помощника начальника генерального штаба, который только что вернулся из Северной Греции. Демократические газеты подчеркивают, что хотя английское правительство официально отказалось предоставить греческому правительству оружие для вооружения своих сторонников, но фактически оружие было выдано и охранники снабжаются английскими автоматами.

Английские рабочие требуют разрыва отношений с франкистской Испанией

ЛОНДОН, 2 ноября. (ТАСС). Как сообщает корреспондент газеты «Дейли уоркер», 30 октября в Манчестере на митинге рабочих завода фирмы «Метрополитен-Виккерс» была принята резолюция, требующая немедленного прекращения тех работ, которые производятся в настоящее время на заводе для франкистской Испании. Фирма в настоящее время строит гидроэлектрическую силовую установку для Франко.

Рабочие завода фирмы «Метрополитен-Виккерс», говорится в резолюции, считают, что правительство Франко представляет угрозу миру во всем мире и что всякие материалы, отправляемые из Англии для франкистской Испании, усиливают эту угрозу.

Аналогичная резолюция была принята манчестерским окружным комитетом объединенного профсоюза машиностроителей, который потребовал, чтобы исполком призвал всех членов союза отказываться от выполнения какой-либо работы для франкистской Испании.

Использование немецких специалистов в Англии

ЛОНДОН, 2 ноября. (ТАСС). Как передает агентство Рейтер, представитель английского министерства снабжения и авиационной промышленности заявил, что в ноябре в Англию будут направлены десять немецких специалистов для использования их на заводах министерства снабжения и авиационной промышленности в Уэсткоте, изготовляющих управляемые снаряды. В дальнейшем к ним присоединится еще несколько специалистов в области техники.

В настоящее время на авиационном заводе в Фарнборо 26 немецких ученых работают в области аэродинамики, реактивных двигателей, металлургии, строительства геликоптеров, термодинамики, автопилотирования гироскопов.

Переговоры иранского правительства с правительством США о предоставлении займа

ТЕГЕРАН, 2 ноября. (ТАСС). По сообщению газеты «Парлареш», иранское правительство направило в США своего представителя Мушаррафа Нафиси с тайным поручением вести переговоры о получении от США займа. Газета пишет, что Кавам-Эс-Салтане также вел переговоры по этому вопросу с американским послом в Тегеране. По словам газеты, правительство США заявило, что оно предоставит заем только в том случае, если иранское правительство примет на себя определенные политические обязательства.

Об американском займе Норвегии

ОСЛО, 2 ноября. (ТАСС). Решение норвежского стортинга (парламента), разрешившего правительству получить в США заем в 50 млн. долларов, вызвало оживленные комментарии норвежской общественности. Решение о займе было принято в стортинге лишь голосами фракции рабочей партии. Коммунисты, крестьянская партия, консерваторы и другие фракции стортинга голосовали против получения займа.

За разрешение на заем голосовало 72 депутата, против — 69.

ПЛАН

ПРОВЕДЕНИЯ ДЕМОНСТРАЦИИ ТРУДЯЩИХСЯ В ГОРОДЕ ТОМСКЕ В ДЕНЬ ВСЕНАРОДНОГО ПРАЗДНИКА — 29-Й ГОДОВЩИНЫ ВЕЛИКОЙ ОКТЯБРЬСКОЙ СОЦИАЛИСТИЧЕСКОЙ РЕВОЛЮЦИИ

1. Начало демонстрации в 11 часов утра 7 ноября 1946 года.

2. Трудящиеся, участвующие в демонстрации, собираются на сборные пункты своих предприятий, учреждений и учебных заведений и следуют организованно, колоннами на районные сборные пункты к 10 часам утра.

3. Районные колонны демонстрантов выстраиваются по следующим сборным пунктам:

а) колонна Кировского района: голова колонны — угол проспекта Фрунзе и Советской ул., продолжение — по пр. Фрунзе и далее по Красноармейской ул., в направлении пр. Кирова;

б) колонна Куйбышевского района: голова колонны — угол проспекта Ленина и пер. Плеханова, продолжение — по левой стороне пр. Ленина и далее по Набережной р. Ушайки, до каменного моста;

в) колонна Вокзального района: голова колонны—у деревянного моста, продолжение — по правой стороне Коммунистического проспекта.

4. Районные колонны строятся по восемь человек в шеренге, по предприятиям, учреждениям и учебным заведениям в порядке, установленном районными комиссиями.

Примечания: а) учащиеся школ старших классов (от 6-го класса и выше) участвуют в демонстрации по своим районам; б) учащиеся ремесленных училищ города сводятся в одну колонну и примыкают к общей колонне Кировского района.

5. Начало движения районных колонн к площади Революции происходит по указанию городской комиссии, с соблюдением следующей очередности прохождения районных колонн через площадь Революции:

1. Кировский район.
2. Куйбышевский район.
3. Вокзальный район.

6. Маршрут движения колонн: от сборных пунктов районных колонн по проспекту Ленина к площади Революции и далее по Советской улице на пр. Фрунзе, где участники демонстрации расходятся по своим предприятиям, учреждениям и учебным заведениям.

Колонна Кировского района следует по пр. Тимирязева до проспекта Кирова.

7. Пропуск на площадь лиц, идущих по специальным билетам, прекращается в 10 часов 30 минут.

8. Движение всех видов транспорта, за исключением автомашин со специальным пропуском, в квадрате улиц — Обруб, Красноармейская, проспекты Кирова, Тимирязева и Ленина — закрывается с 9 часов и до конца демонстрации.

9. Пункты первой медицинской помощи организуются:

а) при Центральной поликлинике — пр. Тимирязева, 18;

б) при мединституте — пр. Тимирязева, 1;

в) при Центральной аптеке — пр. Ленина, 21;

г) при поликлинике № 3 — Коммунистический пр., 65;

д) при поликлинике № 4 — Белозерская ул., 12.

10. Наблюдение за порядком и организацией движения колонн демонстрантов возлагается на начальника городского отдела милиции — капитана милиции тов. Николаева.

Городская комиссия.

Зам. ответ. редактора В. Д. ИВАНОВ.

ГОСУДАРСТВЕННЫЙ ЗАЕМ УКРЕПЛЕНИЯ ОБОРОНЫ СОЮЗА ССР

Беспроигрышный выпуск

СПРАВОЧНАЯ ТАБЛИЦА

36-го тиража выигрышей

Тираж состоялся 10 октября 1946 г. в гор. Москве.

В 36-м тираже выигрышей Займа Укрепления Обороны Союза ССР выигрыши выпали на следующие номера серий и облигаций во всех 53-х разрядах беспроигрышного выпуска займа:

№№ серий	№№ облигаций	Размер выигрыша в рублях	№№ серий	№№ облигаций	Размер выигрыша в рублях	№№ серий	№№ облигаций	Размер выигрыша в рублях
20030	1—50	150	27753	47*)	500	33831	12*)	500
20130	08*)	500	27833	43*)	500	33974	1—50	150
20176	1—50	150	28045	45*)	500	34110	1—50	200
20228	16*)	500	28103	31*)	500	34185	28*)	500
20238	1—50	150	28111	1—50	200	34309	38*)	500
20647	1—50	150	28118	1—50	150	34421	35*)	500
20703	16*)	500	28192	05*)	500	34448	02*)	500
20705	1—50	150	28235	46*)	500	34682	1—50	150
20726	1—50	150	28258	1—50	150	34807	04*)	500
20939	38*)	500	28267	48*)	500	34944	21*)	500
20943	1—50	150	28370	28*)	500	35059	1—50	200
21060	37*)	500	28391	34*)	3000	35500	06*)	500
21084	47*)	500	28436	31*)	500	35550	1—50	200
21333	1—50	150	28447	1—50	150	35712	14*)	500
21376	30*)	500	28467	1—50	150	35760	1—50	150
21664	24*)	500	28621	32*)	500	36058	1—50	150
21699	18*)	500	28678	1—50	150	36197	06*)	500
21796	13*)	500	28826	1—50	150	36259	06*)	500
22070	42*)	500	28954	45*)	500	36429	1—50	150
22061	49*)	500	28971	1—50	150	36580	45*)	500
22425	1—50	150	29024	49*)	500	36586	48*)	500
22411	1—50	200	29134	03*)	500	36669	1—50	150
22763	1—50	150	29339	1—50	150	36716	14*)	500
22851	1—50	200	29670	36*)	500	36745	10*)	500
22882	40*)	1000	29794	06*)	500	36825	26*)	500
23353	30*)	500	30155	38*)	1000	36835	1—50	150
23510	34*)	500	30324	38*)	500	36952	03*)	500
23514	1—50	150	30327	1—50	150	37064	1—50	200
23699	1—50	200	30695	11*)	500	37127	14*)	500
23824	1—50	150	30720	10*)	500	37139	1—50	150
23872	1—50	200	31109	1—50	200	37194	11*)	500
24084	1—50	150	31272	44*)	500	37235	01*)	500
24197	1—50	150	31327	28*)	500	37302	47*)	500
24304	33*)	500	31365	1—50	200	37323	1—50	150
24366	1—50	150	31381	13*)	500	37326	1—50	150
24391	1—50	150	31451	27*)	500	37640	30*)	500
24703	1—50	200	31457	1—50	150	37686	1—50	200
24951	47*)	500	31492	34*)	500	37691	1—50	200
25100	23*)	500	31614	38*)	500	37729	1—50	200
25170	05*)	1000	31646	1—50	200	37740	10*)	500
25565	1—50	200	31654	17*)	500	37963	1—50	200
25611	27*)	500	31749	08*)	500	38004	09*)	500
25695	1—50	150	31826	1—50	200	38143	45*)	500
25705	50*)	500	31848	27*)	500	38165	1—50	150
25977	18*)	1000	32035	32*)	500	38272	1—50	150
26203	35*)	500	32105	39*)	500	38544	17*)	500
26212	34*)	500	32118	1—50	150	38797	40*)	500
26251	15*)	500	32142	1—50	200	38889	26*)	500
26413	17*)	500	32251	1—50	150	38894	39*)	500
26533	46*)	500	32333	50*)	500	39243	15*)	500
26574	41*)	500	32396	1—50	150	39254	1—50	150
26686	36*)	500	32425	34*)	500	39327	26*)	500
26925	20*)	500	32462	1—50	200	39572	1—50	150
27095	20*)	500	32604	13*)	500	39625	1—50	150
27172	1—50	150	32654	1—50	200	39678	1—50	150
27211	1—50	200	32657	1—50	200	39685	12*)	500
27305	29*)	500	33064	36*)	500	39809	22*)	500
27428	09*)	500	33178	24*)	1000	39842	47*)	500
27459	1—50	150	33397	1—50	150	39918	44*)	500
27639	40*)	500	33749	1—50	150	39990	16*)	500

*) На остальные 49 номеров облигаций этой серии выпали выигрыши по 150 рублей.

Сберкассы области приступят к выплате выигрышей после опубликования официальной таблицы в газетах „Известия“ или „Труд“.

ТОМСКИЙ ОБЛАСТНОЙ ДРАМАТИЧЕСКИЙ ТЕАТР им. В. П. Чкалова

5 ноября— „СТАКАН ВОДЫ“

На постановки 6 и 7 ноября билеты не продаются.

8 ноября—утром и вечером „ЗА ТЕХ, КТО В МОРЕ“

9 ноября— „ГОРЕ ОТ УМА“

10 ноября— „СТАКАН ВОДЫ“

КИНО им. М. ГОРЬКОГО

Художественный фильм „БАЛЕРИНА“

Начало сеансов: 3 ч., 4 ч. 30 м., 6 ч., 7 ч. 30 м., 9 ч., 10 ч. 30 м.

Касса—с 2 ч. дня.

Типографии требуются ЧЕРНОРАБОЧИЕ В ЦЕХА

Обращаться: Советская улица, № 47, к директору.

АРЕНДУЕМ ДОМ и КВАРТИРЫ

С предложениями обращаться: ул. Р. Люксембург, № 9, дом санпросвета, телефон № 1-39. 2—1

Адрес редакции и типографии: Советская, № 47, телефоны: отв. редактора — 14-00, зам. отв. редактора — 16-37, отв. секретаря — 468, отделов: партийной жизни — 601, сельскохозяйственного — 756, промышленного — 994, писем — 127, директор типографии — 355, прием объявлений — 1012.

К303000 Томск, типография № 1 Полиграфиздата. Заказ 4127