Пролетарии всех стран, соединяйтесь!

КРАСНОЕ ЗНАМЯ

ОРГАН ТОМСКОГО ОБКОМА И ГОРКОМА ВКП(б), ОБЛАСТНОГО И ГОРОДСКОГО СОВЕТОВ ДЕПУТАТОВ ТРУДЯЩИХСЯ

№ 92 (8143) | Пятница, 13 мая 1949 г. | Цена 20 коп.

Центральная библиотека

Высокая производительность труда—решающее условие быстрейшего завершения сева

Используем опыт передовых трактористов и сеяльщиков, добьемся резкого повышения темпов всех посевных работ!

За дальнейшее улучшение курортного лечения в Сибири

Вчера в Томске открылась Сибирская конференция по курортному делу и физиотерапии. Крупнейшие ученые сибирских медицинских вузов, специалисты-практики сибирских курортов и ученые Москвы, Ленинграда, Иркутска участвуют в работе этой конференции. С докладом об итогах развития курортного дела в Сибири, о его перспективах и дальнейших задачах выступил заместитель Министра здравоохранения РСФСР профессор В. К. Модестов. Эта конференция курортологов Сибири — одно из важнейших мероприятий партии и правительства в деле дальнейшего укрепления и развития санаторно-курортной сети на востоке нашей страны.

Партия большевиков и советское правительство с первых дней советской власти проявляют огромную заботу о здоровьи трудящихся. 15 мая 1919 года В. И. Ленин подписал постановление «о лечебных местностях общегосударственного значения». Это был один из важнейших документов об организации государственной системы санаторно-курортного лечения. Когда в 1920 году Красная Армия разгромила белогвардейские банды в Крыму, В. И. Ленин немедленно подписал декрет, в котором были четко определены цели и задачи по организации целой системы курортов на побережьи Крыма.

«... Благодаря освобождению Крыма Красной Армией от господства Врангеля и белогвардейцев открылась возможность использовать целебные свойства Крымского побережья для лечения и восстановления трудоспособности рабочих, крестьян и всех трудящихся...

... Прекрасные дачи и особняки, которыми пользовались раньше крупные помещики и капиталисты, дворцы бывших царей и великих князей должны быть использованы под санатории и здравницы рабочих и крестьян», — так гласил этот исторический декрет.

За годы советской власти по всей нашей стране развернулась огромная сеть санаторно-курортных учреждений и домов отдыха. После разгрома колчаковщины в Сибири органы советской власти сразу же приняли необходимые меры для организации народных здравниц. В 1920 году Томский Сибревком созвал первое курортное совещание, которое поставило перед учеными задачу — изучить важнейшие лечебные источники, курортные местности. После этого совещания бригады научных работников, профессоров-медиков, химиков, геологов проделали большую организационную работу по развертыванию сети курортно-санаторных учреждений в Сибири.

В годы сталинских пятилеток в Сибири открываются курорты Карачи, Шира, Боровое, Лебяжье, Чемал, Усолье и многие другие. На этих курортах трудящиеся получают эффективную медицинскую помощь. На сибирских курортах широко практикуются клинические методы работы. Много вложили труда в дело народного здравоохранения основоположники сибирской курортологии томские ученые: лауреаты Сталинских премий академик Вершинин, профессор Яблоков, профессора Черепнин, Пойзнер, ленинградский ученый академик Мясников, профессора Михайлов, Шипачев, Либеров, Опокин, Завадовский и многие другие.

На базе мощной советской техники сибирские курорты широко развили физиотерапевтическое лечение. Сибирские научно-исследовательские институты физиотерапии в Томске, Иркутске и в других городах оказали большую помощь всем лечебным учреждениям во внедрении в практику здравоохранения физических методов лечения.

Почти тридцать лет прошло после первого совещания курортологов Сибири. За эти годы советская медицина сделала огромный шаг вперед в области охраны и восстановления здоровья трудящихся. Открывшаяся вчера конференция курортологов Сибири должна обобщить богатейший опыт работы наших курортов и наметить дальнейшие задачи их развития, определить наиболее эффективные пути и методы курортного и физиотерапевтического лечения. Необходимо глубоко обсудить вопрос о профилизации сибирских курортов. Конференция должна явиться новым этапом в развитии научно-лечебной и организационно-хозяйственной деятельности курортов и санаториев. Необходимо наметить целый комплекс мероприятий по оказанию высококвалифицированной медицинской помощи трудящимся, лечащимся на сибирских курортах.

Партия, правительство и лично товарищ Сталин уделяют огромное внимание делу народного здравоохранения. Ученым, работникам медицинского фронта созданы все необходимые условия для плодотворной работы. Несомненно, конференция сибирских курортологов наметит конкретные мероприятия к решению ответственной государственной задачи — дальнейшего развития ценных здравниц Сибири.

Открытие Сибирской конференции по курортному делу и физиотерапии

12 мая в Томске открылась Сибирская конференция по курортному делу и физиотерапии. Присутствуют профессора и научные работники Томского медицинского института имени В. М. Молотова, института физических методов лечения, ученые томских вузов, представители областных и городских партийных и советских организаций, врачи и студенты. Кроме того, на съезд прибыли многочисленные представители медицинских учебных и научно-исследовательских заведений различных городов Сибири, Москвы и Ленинграда. На конференции присутствует около 300 человек.

Со вступительным словом выступил директор Томского медицинского института профессор С. П. Ходкевич.

—Сибирская конференция по курортологии и физиотерапии ставит задачи дальнейшего развития научно-лечебной и организационной деятельности курортов и санаторий,— говорит проф. Ходкевич. — Она призвана еще более приблизить к трудящимся квалифицированную медицинскую помощь.

С докладом об итогах и перспективах развития курортного дела в Сибири выступил заместитель Министра здравоохранения РСФСР профессор В. К. Модестов.

Министерство здравоохранения РСФСР сочло целесообразным созвать конференцию по вопросам курортного дела и физиотерапии в Томске — важнейшем научном центре Сибири.

Профессор Модестов говорит о больших перспективах дальнейшего роста курортов в Сибири, о том большом значении, которое придают народному здравоохранению наша партия и правительство. Среди сибирских курортов есть много таких, которые по своим целебным свойствам не уступают лучшим курортам Крыма и Кавказа. Необходимо до конца использовать их целебные свойства. Докладчик говорит о том, что из года в год улучшается обслуживание курортников, повышается качество врачебной помощи. Затем он останавливается на недостатках в постановке курортного лечения.

О научных достижениях на сибирских курортах говорит профессор К. П. Завадовский. Он называет имена славной плеяды ученых, занимавшихся и продолжающих заниматься улучшением курортов Сибири.

Профессор Н. И. Толстихин из Ленинграда сделал доклад о природных ресурсах Восточной Сибири, как базы для развития курортного дела в Сибири.

В заключение первого заседания выступил профессор М. П. Михайлов из Иркутска с докладом на тему: «Перспективы курортно-санаторного дела Восточной Сибири в ближайшие пятилетки».

Работа конференции продолжается.

ИЗВЕЩЕНИЕ

Бюро научно-технической помощи промышленности при Доме ученых и редакция газеты «Красное Знамя» 14 мая 1949 года проводят в Доме ученых **ВЕЧЕР ВСТРЕЧИ** инженерно-технических работников предприятий Томска с научными работниками институтов Томска.

Порядок вечера:

1. Выступление члена-корреспондента Академии наук СССР, заслуженного деятеля науки, лауреата Сталинской премии, профессора-доктора В. Д. Кузнецова на тему: «Как начать и вести научно-исследовательскую работу».
2. Художественная часть (концерт).

Начало в 8 часов вечера. Вход по пригласительным билетам.

Бригада Павла Зимина держит переходящее красное знамя МТС

Инициаторы соревнования механизаторов за звание тракторной бригады высокой культуры земледелия трактористы бригады Павла Зимина из Гынгазовской МТС работают в колхозе «Советская Сибирь», Шегарского района. Они высоко держат честь инициаторов, добиваются высоких производственных показателей и отличного качества полевых работ.

Машины работают в поле по 20 часов в сутки. Вспашка ведется плугами с предплужниками на глубину 20—22 сантиметра. Водители машин дорожат каждой минутой рабочего времени. Трактор останавливается только во время смены и на технический уход. Машины заправляются в борозде.

Трактористы работают высокопроизводительно. Водитель трактора АТЗ-НАТИ Федор Зимин и его сменщик Семен Рыбалкин за смену вспахивают по 10—13 гектаров при норме 7 и экономят много горючего. На тракторе ХТЗ работает Павел Горкольцев. Он на культивации почти в полтора раза перевыполняет норму, экономя за каждую смену по 30 килограммов горючего.

Бригада по производственным показателям и качеству полевых работ вышла на первое место по МТС. Ей вручено переходящее красное знамя машинно-тракторной станции. Водители машин борются за то, чтобы удержать это знамя до конца полевых работ.

М. ПЛЕХАНОВ.

Боремся за высокую культуру земледелия

До прошлого года наш колхоз был одним из отстающих в районе. Мы собирали низкие урожаи, были в большом долгу перед государством по хлебопоставкам. Причина этого—низкая культура земледелия: поля были засорены, обрабатывались кое-как, полеводческие бригады запаздывали со сроками сева и уборки хлебов. Колхоз числился райсемхозом, но сортовые семена были низких посевных кондиций.

С весны прошлого года мы начали решительную борьбу за повышение культуры земледелия. Ввели севооборот, посеяли по лучшим предшественникам зерновые культуры и 22 гектара многолетних трав. Получили неплохой урожай.

К этой посевной мы готовились с прошлой осени. Заготовлено 100 гектаров зяби. Семена засыпали высокой всхожести, сухие, чистые. Всю зиму наш агроном тов. Хмельницкий проводил вечерами занятия по агротехнике, рассказывал о травопольной системе земледелия.

Недавно мы провели подкормку и боронование озимых, думаем провести искусственное опыление их. Осваивая севооборот, хлеборобы моего звена подсеяли на 50 гектарах ржи клевер с тимофеевкой.

Особое внимание колхозники обращают на качество полевых работ. От механизаторов требуем, чтобы пахали только плугами с предплужниками на глубину 20—22 сантиметра. Поля удобрили перегноем. Сейчас готовимся к подкормке посевов яровых. Приложим все силы к тому, чтобы завоевать высокий урожай.

Во всех агротехнических мероприятиях большую помощь нам оказывает агроном нашего колхоза тов. Хмельницкий. Он каждый день бывает на полях, проверяет качество работ, дает советы и указания. С его помощью мы надеемся в этом году вырастить высокий урожай сортовых семян для колхозов нашего района.

Ф. ВЕРШИНИН,
звеньевой колхоза «Красный сибиряк», Томского района.

Игнорируют звеньевую систему труда

Колхоз имени Жданова, Зырянского района, задолго до начала весеннего сева создал звенья. В рабочем плане на весенние полевые работы указывалось, что звенья должны вести уход за озимыми, подготовить участки для работы тракторной бригады, вести боронование, сев и т. д.

Сейчас ни одно звено в колхозе не работает. Председатель колхоза тов. Трофимов дезорганизовал работу звеньев. Звеньевую тов. Гусеву он командировал в Асино. Звеньевая Сухорукова охраняет амбары. Члены звеньев не работают в поле. Не вывезено ни одного воза перегноя, за озимыми не ухаживают.

Председатель колхоза тов. Трофимов и агроном колхоза тов. Трофимова не борются за высокий урожай, допускают грубые нарушения правил агротехники. По указанию председателя колхоза пашут без предплужников. Секретарь парторганизации тов. Шамин не возглавил борьбу за высокую культуру земледелия. Все это привело к погоне за количеством, в ущерб качеству.

Однако у работников райсельхозотдела колхоз имени Жданова числится одним из передовых. Это говорит о том, что агрономы райсельхозотдела судят о положении на местах по сводкам, переданным правлением колхоза, и не изучают действительное положение с полевыми работами.

Н. ЗАБОЛОТНИКОВ.

В Кривошеинском районе затягивают сев

Прошедший декадник по завершению сева ранних яровых культур вскрыл серьезные недостатки в организации весенних полевых работ на полях колхозов Кривошеинского района. Задание декадника выполнено наполовину. Колхозы и МТС района оказались неподготовленными к севу.

Тракторы Кривошеинской и Рыбаловской МТС стали останавливаться с первых же дней пахоты. За декаду простои составили около 80 тракторосмен. Стоят тракторы в колхозах: «Красный Октябрь», «Красная звезда», «Авангард», «Искра» и др. Не работает половина тракторных сеялок, не организованы ночные смены.

В МТС района достаточно тракторов, посевного и почвообрабатывающего инвентаря для того, чтобы выполнять график сева. Созданы условия для своевременного завоза горючего. Однако эти возможности не используются. Так, в Рыбаловской МТС в этом году есть собственный катер с паузком для перевозки горючего, а в бригадах нет горючего. В колхозе «МОПР», имени Калинина и др. тракторы простаивают из-за несвоевременного подвоза нефтепродуктов. МТС района могут засевать 400 гектаров в сутки, а засевают — 80. График не выполняется, не соблюдаются правила агротехники.

Успех весеннего сева решают люди, их желание бороться за план, их твердое решение выполнить график. Некоторые руководители сельсоветов и колхозов не торопятся с севом, оказались в плену «морозных» и «мокрых» настроений, не возглавили борьбы за скорейшее завершение полевых работ. Председатель Елизаровского сельсовета тов. Лютосов и председатели колхозов «Ясный путь» тов. Дракин, «Красный Октябрь» тов. Васильев, упорно не хотели сеять до 8—10 мая. Эта вредная установка привела к тому, что за декаду в четырех колхозах этого сельсовета посеяно 82 гектара при плане 935, упущены лучшие агротехнические сроки.

Сейчас эти руководители стремятся наверстать упущенное. В погоне за количеством снижают качество. Тов. Лютосов заявил на бюро райкома партии, что он в график сева все равно не уложится и настойчиво требовал разрешить на полях колхозов сев вручную.

Пустили на самотек полевые работы в колхозе «Красный Октябрь» этого сельсовета. Председатель тов. Васильев до сих пор не обеспечил обмен семян. Сортовые семена смешаны с другими семенами.

В колхозе «Октябрь» (председатель тов. Спирин) за декаду засеяно яровыми 24 гектара вместо 100, в колхозах «Ясная поляна» и «Красная звезда» сев по существу дела не начался.

Соревнование на весеннем севе не организовано, политико-массовая работа поставлена плохо. Большинство тракторных бригад не имеет обязательств и не борется за звание бригад высокой культуры земледелия.

Партийные организации Кривошеинской и Рыбаловской МТС (секретари тт. Булгаков и Санников) не проводят массово-политическую работу среди трактористов. Политруки в тракторных бригадах выполняют свои обязанности формально или совсем не бывают у трактористов. Райком партии и райисполком послали во многие колхозы района на период сева партийно-советский актив. Над рядом колхозов шефствуют районные организации. Но все эти мероприятия не дают нужных результатов, потому что проводятся без огонька, без чувства ответственности, неорганизованно.

Такая безответственность и неорганизованность привели к тому, что по району засеяно 2.600 гектаров при плане 13.100 гектаров. А многие работники МТС и райсельхозотдела райисполкома считают, что в этом году дело идет все-таки лучше, так как посеяно много больше, чем в прошлом году к этому времени.

В районе часто проводятся заседания бюро райкома партии, райисполкома, разного рода совещания, на которых выносятся пространные резолюции «обязать», «указать», «потребовать» и т. д. Но эти решения, как правило, в жизнь до конца не проводятся.

В апреле бюро райкома партии и райисполком приняли решение о том, чтобы с 20 апреля по 5 мая подкормить озимые на 800 гектарах и подборонить 3.000 гектаров. Решение было разослано во все сельские Советы и колхозные парторганизации. Но и сейчас более тысячи гектаров озимых не боронено, не выполнен план подкормки.

Настроения «не торопиться» и «успеем» господствуют у кривошеинцев. Эти настроения проявились и на бюро райкома партии 10 мая, когда обсуждались итоги декадника. Решение бюро констатировало факты затяжки сева и по традиции «обязало» директоров МТС и председателей колхозов улучшить работу. Но темпы сева таковы, что при них кривошеинцы могут затянуть эту ответственную кампанию до июня.

В. ПОМИНОВ.

Отстающие сельсоветы

БАКЧАР. **(По телеграфу).** Передовые колхозы организованно ведут сев яровых. Сельхозартели «Красный пахарь», «Новый быт» засеяли большую площадь ранними яровыми культурами. Однако в некоторых колхозах еще низки темпы весеннего сева. Несмотря на благоприятные погодные условия, затягивают полевые работы колхозы Бакчарского, Тетеринского, Галкинского сельсоветов, где сев яровых еще только начинается.

В. НАКОРЯКОВ.

О ходе полевых работ в колхозах и МТС области на 10 мая

Борясь за выполнение обязательств, принятых на период стахановского декадника, в прошедшей пятидневке многие районы значительно усилили темпы полевых работ и по итогам выполнения плана сева на 10 мая занимают следующие места:

Районы, обслуживаемые МТС:

1. Кожевниковский
2. Шегарский
3. Асиновский
4. Зырянский
5. Колпашевский
6. Чаинский
7. Кривошеинский
8. Бакчарский
9. Парбигский
10. Пышкино-Троицкий
11. Туганский
12. Молчановский
13. Томский
14. Парабельский.

Районы, не обслуживаемые МТС:

1. Пудинский
2. Тегульдетский
3. Васюганский
4. Каргасокский
5. Верхне-Кетский

Кожевниковский район на 10 мая удерживает первенство в соревновании. Однако по выполнению плана сева Шегарский район на это число достиг показателей Кожевниковского района, а по темпам сева и пахоты в отчетной пятидневке значительно лучших показателей, чем Кожевниковский, добились Асиновский, Бакчарский, Чаинский, Парбигский районы. Чтобы удержать первенство, Кожевниковскому району надо резко усилить темпы сева.

Соревнование на полях с каждым днем разгорается и, благодаря отличной работе передовых колхозов, тракторных бригад, трудовому энтузиазму колхозников, механизаторов, ряд районов в наступившей пятидневке может обогнать кожевниковцев и отвоевать у них присужденное по итогам первой декады переходящее красное знамя облисполкома и обкома ВКП(б).

Занявший второе место Шегарский район повысил темпы сева, но сильно отстает с пахотой не только от южных, но даже и от некоторых северных районов. Имея большой удельный вес по посевной площади, Шегарский район значительно снижает показатель выполнения плана пахоты по области.

Настойчиво борется за первое место в областном соревновании на севе Асиновский район, поднявшийся с пятого на третье место. По темпам прироста сева и пахоты Асиновский район в отчетной пятидневке обогнал Кожевниковский и Шегарский районы и является серьезным претендентом на первое место.

Зырянский район сошел на четвертое место. Руководители района не устранили недостатков в руководстве севом. Это привело к тому, что процент прироста пахоты и сева в отчетной пятидневке почти не повысился. Для ускорения пахоты руководителям района необходимо решительно повысить производительность тракторов и живого тягла, организовать напряженную круглосуточную работу на полях.

Улучшили ход весенних полевых работ Чаинский район, поднявшийся с 11 на 6 место, и Бакчарский район, занявший 8 место (на 5 мая район был на 13 месте).

Резко отстают с севом Молчановский, Пышкино-Троицкий, Кривошеинский и Туганский районы. В этих районах не создано еще должного напряжения, колхозники и механизаторы не мобилизованы на борьбу за выполнение обязательств, принятых в период декадника. Этим районам надо напрячь все силы, еще шире развернуть подлинное боевое соревнование, поднять активность первичных партийных организаций, в наступившей пятидневке наверстать упущенное.

По итогам полевых работ на 5 мая отмечалась неправильная практика руководителей Томского района, сосредоточивших силы на пахоте и сорвавших выполнение графика сева. Однако эта практика продолжается, и в районе еще более увеличился разрыв между пахотой и севом.

Руководители Томского района встали на осужденный партией и правительством опасный для дела путь очередности полевых работ, которая ведет к срыву лучших агротехнических сроков сева ранних яровых культур. Обком ВКП(б) и облисполком решили рассмотреть вопрос об ответственности руководителей района за эту вредную практику.

Итоги стахановской декады на севе показали, что там, где на борьбу за своевременное и высококачественное выполнение плана полевых работ подняты широкие массы колхозников, где четко организована работа тракторных бригад, — неизменно достигается успех. Примером для всех колхозов и МТС области должны быть выдающиеся результаты, достигнутые инициатором развернувшегося в области соревнования на весеннем севе — колхозом «Красный Яр», Кожевниковского района, завершившим сев ранних яровых культур.

Таким же примером служат колхозы: имени М. Горького, «Искра Ильича», «Колос» и «VII съезд Советов», Колпашевского района, завершившие сев ранних культур; колхоз «Советская Сибирь», Шегарского района, который закончил сев яровой пшеницы и выполнил общий план весеннего сева на 55 процентов. Успешно ведет сев колхоз «Победа», Асиновского района, выполнивший план на 62 процента, полностью посеявший яровую пшеницу.

Эти и многие другие передовики сева успешно решают главную задачу — не упускать ни одного часа, с максимальной производительностью использовать все силы на полевых работах, одновременно, и с превышением графика, вести пахоту и сев.

Многие тракторные бригады и трактористы достигли высокой производительности труда. Среди них: тракторист Ювалинской МТС тов. Михайлов, который в колхозе «Путь к социализму» выработал на 15-сильный трактор 130 гектаров при отличном качестве работ; тракторист Чилинской МТС тов. Васильев, выработавший на 15-сильный трактор 114 гектаров; тракторист тов. Писарев из Чилинской МТС, выработавший 106 гектаров, и многие другие. Бригада тов. Зимина из Гынгазовской МТС выполнила план весенних тракторных работ к 10 мая на 82 процента, а тов. Зимин на тракторе НАТИ ежедневно пашет по 13 гектаров при норме 7 гектаров. На протяжении всего декадника в авангарде соревнования механизаторов области идут тракторные бригады тов. Воронина из Асиновской МТС и тов. Ляшкова из Митрофановской МТС.

Однако в тракторных бригадах многих МТС выработка на трактор остается низкой. В Пышкино-Троицком, Молчановском, Кривошеинском, Туганском районах графики тракторных работ выполняются лишь наполовину.

Важным условием повышения темпов сева является правильное использование живого тягла. Всеобщего уважения заслуживают за достижение высокой производительности труда на живом тягле пахари колхоза имени Димитрова, Колпашевского района, тт. Хрюмов, Туголуков, пахари колхоза имени Чкалова, этого же района, тт. Абрамов, Лоскутов, которые значительно перевыполняют нормы выработки.

Высокая производительность труда на пахоте и севе сейчас является решающим условием успеха. Руководители районов, МТС, колхозов, партийные организации обязаны сосредоточить на решении этой задачи основное внимание. Необходимо проявить высокую оперативность и организованность, без промедления устранять причины, которые мешают перевыполнять нормы выработки. Быстро распространять опыт передовиков. Выработка ночных смен на тракторах повсеместно должна быть такой же, как и в дневное время.

Одной из главных задач соревнования колхозов, МТС, районов является выполнение плана сева по культурам. Надо принять все меры к ликвидации отставания в некоторых районах сева отдельных культур.

С севом яровой пшеницы сильно отстают Зырянский, Бакчарский, Парбигский районы. Срывают сев льна-долгунца в лучшие агротехнические сроки Шегарский, Кривошеинский, Колпашевский и Чаинский районы. Даже в Асиновском районе, лучше других ведущем сев этой культуры, ряд колхозов затянул сев льна, имеющий в общем плане области важнейшее значение.

Сейчас наступили сроки массового сева всех колосовых, технических и кормовых культур. Поэтому одновременно с завершением сева пшеницы, гороха, льна необходимо строго, в соответствии с утвержденными графиками, вести массовый сев ячменя, овса и кормовых культур. Это требует высокой организованности, продуманности в расстановке и использовании людских и тягловых ресурсов.

ПАРТИЙНАЯ ЖИЗНЬ

Колхозная парторганизация в дни сева

Колхоз «Трудовик», Зырянского района, должен вырастить высококачественные семена и обеспечить ими в 1950 году большую группу сельхозартелей.

Еще задолго до начала весны собрались колхозные коммунисты, чтобы обсудить вопросы сева. Каждый из них вносил свои предложения о том, как лучше провести первый этап борьбы за высокий урожай.

После собрания работа по подготовке к севу закипела с новой силой. Еще и еще раз проверялись семена, ремонтировался сельхозинвентарь, сбруя. Парторганизация подобрала агитаторов и чтецов газет, редакторов боевых листков и членов редколлегии колхозной стенгазеты. С ними заранее были проведены инструктивные совещания. Агитаторов обеспечили литературой, редакторов — макетами боевых листков.

Коммунисты расставлены на решающие участки артельного производства. Каждый из них получил конкретное партийное поручение. Член ВКП(б), бригадир тов. Данилов отвечает за наглядное освещение хода социалистического соревнования. Обобщая данные, он уже несколько раз проводил беседы, посвященные пропаганде опыта передовых хлеборобов. Кроме того, тов. Данилов участвовал в подготовке партийного собрания. Такое же активное участие в общественной жизни принимают и другие пять коммунистов.

Секретарь парторганизации тов. Кривец и председатель колхоза тов. Андрейшов выступают с докладами на политические темы, проводят с людьми индивидуальные беседы. Это помогает им быстро популяризировать любое ценное начинание, притти на помощь тому или иному колхознику.

Парторганизация составила план агитационно-массовой работы, за выполнением которого ведется строгий контроль.

Для агитаторов уже проведено несколько семинаров, на которых они прослушали доклады о Международном празднике трудящихся — 1 Мая, о государственных займах в СССР, о значении мичуринского учения для сельского хозяйства и другие. Тов. Кривец помогает агитаторам составлять планы бесед, рекомендует нужную литературу. Здесь стало правилом, что агитаторы докладывают секретарю парторганизации о проведенных беседах, об активности слушателей. Агитаторы информируют секретаря, чем интересуются колхозники, подсказывают очередные темы бесед.

Одно время в бригадах заметно ослабла трудовая дисциплина. Отдельные нерадивые члены артели стали позже выходить в поле, делали попытки раньше уйти с работы. В ущерб общественному хозяйству они стали первостепенное внимание уделять своему подсобному хозяйству.

Это встревожило парторганизацию. Было созвано совещание агитаторов. На совещании учитель местной школы тов. Фадеев прочитал доклад «О сочетании личных интересов колхозников с общественными интересами колхозов». На другой день во всех звеньях агитаторы беседовали на эту тему. Беседы прошли живо, интересно. Колхозники называли имена тех, кто не заботится о росте артельного хозяйства. Лодырям дали понять, что если они не изменят свое отношение к общественному труду, к ним будут приняты строгие административные меры. Общественное воздействие помогло. Трудовая дисциплина вновь окрепла.

Устная агитация в колхозе дополняется наглядной. В полевых станах и в тракторном вагончике вывешены плакаты и лозунги.

Каждую пятидневку в бригадах выпускаются боевые листки, ежедекадно—колхозная стенная газета. Около свежих номеров газеты и боевых листков всегда многолюдно, так как помещенные заметки целеустремленны, схватывают главное.

Много внимания коммунисты уделяют организации культурного отдыха. Бригады обеспечены библиотечками художественной и политической литературы. На полевые станы регулярно доставляются газеты и журналы.

Личный пример в труде, активное участие коммунистов в общественной жизни и их забота об удовлетворении культурно-бытовых нужд колхозников положительно сказываются на ходе сева. Колхоз справляется с графиком, сев ведет без нарушений правил агротехники.

Но парторганизация не успокаивается на достигнутом. Шестого мая проведено партийное собрание, на котором заслушан отчет бригадира первой полеводческой бригады. И хотя бригада к этому времени посеяла 19 гектаров пшеницы, 15 гектаров овса, 9 гектаров гороха, партсобрание указало бригадиру и правлению артели, что еще не использованы все возможности для повышения темпов сева. Бригаде была оказана необходимая помощь. И сейчас производительность труда в бригаде намного выросла.

Большое организующее и воспитательное значение имеют производственные совещания в бригадах и заседания правления артели по подведению итогов соревнования за пятидневку. Здесь отмечаются передовики производства, определяются лучшие звенья.

Так колхозная парторганизация ведет борьбу за сжатые сроки сева.

П. ГОЛИКОВ.

Пропаганда экономических знаний

Отдел пропаганды и агитации Кировского райкома ВКП(б) разработал план лекций и докладов. В плане большое внимание уделено вопросам экономики. На промышленных предприятиях района читаются доклады, агитаторы проводят беседы на темы: «Что дает ускорение оборачиваемости оборотных средств государству и нашему предприятию», «За честь заводской марки», «Цена одной минуты» и другие.

Доклады читают научные работники, руководители предприятий и партийно-советский актив. Секретарь райкома ВКП(б) тов. Садоков прочитал лекцию об ускорении оборачиваемости оборотных средств на химзаводе и в артели «Канат».

Из опыта пропагандистской работы

Вот уже 6 лет я работаю пропагандистом и каждый день нахожу новое в этой работе. В этом году отдел пропаганды и агитации Чаинского райкома партии закрепил за мной 3 сельсовета, на территории которых — МТС, три избы-читальни, две семилетних школы, работают три постоянно действующих семинара, два кружка по изучению «Краткого курса истории ВКП(б)», 4 политшколы.

Еще до начала занятий сети партийного просвещения я совместно с секретарями партийных организаций побеседовала с каждым коммунистом, с интеллигенцией, выявила их политический и общественный уровень и желание учиться, была определена форма учебы. Те, кто пожелал работать самостоятельно над повышением своего идейно-теоретического уровня, выработали индивидуальные планы учебы.

Главное в моей работе — это контроль за работой сети партийного просвещения на закрепленном за мной участке.

Я веду строгий учет работы каждого кружка истории партии, политшколы и самостоятельно работающих, индивидуально беседую почти с каждым слушателем.

Все четыре политшколы, которые находятся под моим контролем, уже закончили свою программу. Хорошо изучена программа в Гришкинской и Чаинской политшколах. Руководители этих политшкол тов. Бондаренко (директор Гришкинской семилетней школы) и тов. Субботин (директор Светлянской МТС) с большой ответственностью отнеслись к порученному делу.

Работой семинаров руковожу лично сама. В мою обязанность входит читать лекции по изучаемым темам, проводить тематические собеседования.

В семинарах, которыми я руковожу, принимают участие учителя, медицинские работники, специалисты сельского хозяйства. Установлены определенные дни занятий — 15 число каждого месяца. На занятия собираются все, без особых напоминаний. Некоторые товарищи приезжают за 20—30 километров.

В этом учебном году слушатели одного семинара изучили работу И. В. Сталина «О диалектическом и историческом материализме», произведения В. И. Ленина — «Империализм, как высшая стадия капитализма», «Государство и революция». На двух других семинарах проведены лекции и теоретические собеседования по работе И. В. Сталина «Об основах ленинизма».

В большинстве самостоятельно изучающие произведения классиков марксизма-ленинизма серьезно готовятся к теоретическим собеседованиям. Во время лекции они задают много вопросов, стараясь все выяснить.

Директор Гришкинской семилетней школы тов. Бондаренко, директор Светлянской МТС тов. Субботин, учительница Букреева и многие другие по каждой изучаемой работе В. И. Ленина и И. В. Сталина составляют конспекты. По каждой теме они, помимо основного материала, читают дополнительную литературу. Например, тов. Бондаренко, готовясь к собеседованию по «Крестьянскому вопросу», прочитал работу Сталина «Об основах ленинизма», «О трех основных лозунгах партии по крестьянскому вопросу» и «Речь на первом Всесоюзном съезде колхозников-ударников». Он прочитал художественную литературу — произведения М. Шолохова «Тихий Дон», «Поднятая целина». Тов. Коконова, готовясь к собеседованию по теме «Стратегия и тактика», также, кроме основного материала, использовала другие работы товарища Сталина.

Готовясь к лекции, я прочитываю основную литературу, затем подбираю дополнительную литературу, иллюстративный материал. После прочтения всего материала, приступаю к составлению плана лекции. За основу беру намеченное к изучению на семинаре произведение классиков марксизма-ленинизма. В этом произведении выделяю основные вопросы, на которых должно быть сосредоточено внимание самостоятельно изучающих. Отрабатываю лекции так, чтобы у меня не оставалось ни одного неясного вопроса. Каждая лекция обсуждается на группе докладчиков. У меня спланирован каждый час рабочего времени. Свой рабочий день я всегда начинаю с подготовки к следующей лекции или докладу, затем читаю свежие газеты, журналы. Я планирую работу так, чтобы всегда иметь время для чтения художественной литературы. Мною прочитаны все имеющиеся в библиотеке парткабинета произведения лауреатов Сталинских премий.

Как и большинство коммунистов нашего района, я повседневно повышаю свой теоретический уровень, посещаю один из постоянно действующих семинаров при партийном кабинете. Сейчас мы изучаем работу В. И. Ленина «Детская болезнь «левизны» в коммунизме».

При выездах в первичные партийные организации мы, пропагандисты, не ограничиваемся только вопросами пропаганды. Мы вникаем во все вопросы деятельности партийных организаций. Один раз в месяц вместе с руководителями агитколлектива собираем агитаторов. На этих совещаниях подводим итоги агитационной работы, знакомим агитаторов с очередными хозяйственно-политическими задачами, стоящими перед сельсоветом, колхозом. Агитаторы обмениваются опытом своей работы. Перед каждым совещанием агитаторов я предварительно знакомлюсь с положением дел в сельсовете, в колхозах.

Примером хорошей, слаженной работы является Гришкинский агитколлектив (заведующий тов. Буянов). Гришкинский сельсовет является передовым сельсоветом в районе, занесен на районную доску почета. Агитаторы под руководством партийной организации ведут наглядную агитацию в колхозах и учреждениях.

Моя работа систематически контролируется заведующим отделом пропаганды и агитации райкома тов. Барановым, интересуется работой пропагандистов и секретарь райкома ВКП(б) тов. Вороводин. Он бывал на моих занятиях, слушал мои доклады. Когда мы возвращаемся из командировки, секретарь беседует с нами о проделанной работе в партийных организациях, знакомит нас с очередными задачами.

М. ЛОСЕВА,
пропагандист Чаинского райкома ВКП(б).

ТЕАТР

Зрители о спектакле „Московский характер"

Большевистский характер

Хорошую пьесу «Московский характер» написал Анатолий Софронов. В ней он раскрывает во всем величии драгоценные черты характера советского человека, проявление их в самом главном — в творческом созидательном труде, направленном на дальнейший расцвет нашей Родины.

Характер советского человека—большевистский характер. Он проявляется в том упорстве, с каким отстаивает свое изобретение мастер-текстильщик Гринев, понимая его народнохозяйственное значение. Большевистский характер проявляется в резком столкновении Ирины Гриневой с мужем. Она неумолимо критикует своего мужа — директора завода Потапова, отставшего от жизни, потерявшего чувство нового. Для нее партийные, принципиальные отношения выше семейных, личных. С большим достоинством и честью выполняет свой долг государственного деятеля молодая ткачиха — депутат Верховного Совета Анна Кружкова.

Анатолий Софронов в своей пьесе ярко и глубоко показывает руководящую, направляющую и организующую роль большевистской партии в великом созидательном труде советского народа, в его борьбе за коммунизм. Почетную задачу взял на себя областной драматический театр имени В. П. Чкалова, поставив эту пьесу. Следует отметить, что многие актеры с этой задачей успешно справились. Хорошо исполняет роль Кружковой М. С. Стряпкина, она реалистично дает образ молодого государственного деятеля. А. П. Павленкова успешно исполняет роль Ирины Гриневой — председателя фабкома, А. М. Затонский — мастера Гринева. Спектакль смотрится с интересом и, безусловно, заслуживает внимания зрителей. Однако в постановке спектакля и игре отдельных актеров имеют место и существенные недостатки. Обращает на себя внимание сцена заседания бюро райкома. Бросается в глаза неорганизованность и даже растерянность актеров. Странное впечатление производят члены бюро — «старички» и «старушки», сидящие спиной к зрителю и неопределенно выражающие свое мнение по обсуждаемому вопросу. Я длительное время нахожусь на партийной работе, но такое заседание бюро райкома увидела впервые. В этом чувствуется главная недоработка режиссера театра Н. А. Смирнова.

Роль секретаря райкома партии в этой пьесе велика, и артистка Кулагина могла бы исполнить ее значительно лучше. Не чувствуется уверенности во всех ее действиях, убедительности, свойственных секретарю райкома партии.

Неприятное впечатление оставляет исполнение роли начальника планового отдела завода Зайцева. Лядов—способный артист. Однако эта роль исполняется им неудачно. Даже в комедии не оправдан образ такого глупого человека, утрированного подхалима, каким показывает Зайцева — начальника планового отдела крупного завода—артист Лядов. Слишком много барского, пренебрежительного и у артиста Павлова в роли директора завода Потапова.

В целом же постановка «Московский характер» — несомненный успех театра и его коллектива.

С. АНЦИФЕРОВА,
секретарь Куйбышевского райкома партии.

Пьеса о простых советских людях

Пьеса Софронова «Московский характер» затрагивает жизненные, современные вопросы. В ней убедительно показывается, как советские люди, партийные и беспартийные большевики преодолевают трудности, решают вопросы производства, быта, борются с пережитками прошлого. Убедительно показана в пьесе руководящая роль партийной организации.

В постановке пьесы «Московский характер» в Томском областном драматическом театре идея пьесы, безусловно, правильно доходит до зрителя. Однако имеются существенные недостатки в игре отдельных артистов.

Артист Павлов не раскрывает полностью образ директора завода. В нем нет деловитости, собранности, необходимой для человека, выполняющего такую ответственную работу. Нам кажется, что слишком переигрывает артист Лядов в роли начальника планового отдела.

Несколько сухо исполняет артист Молотов роль главного технолога, недостаточно подчеркнута боевая партийность секретаря райкома партии. Игра остальных артистов зрителей удовлетворяет. Спектакль «Московский характер» имеет большое идейно-воспитательное значение для советского зрителя.

Н. БЫКОВ,
директор электромоторного завода.
Г. ЛЕЙКИН,
главный инженер.
Л. БОРОВКОВ,
начальник цеха.

Люди нового времени

С чувством глубокого удовлетворения я просмотрела в нашем театре пьесу «Московский характер». В ней правдиво показаны советские люди в их повседневной жизни, с их радостями, победами, горестями.

Артистка Павленкова дала яркий образ советской женщины Ирины Гриневой. Гринева не только заботливая, любящая жена, но она и активный общественный деятель.

Аня Кружкова (артистка Стряпкина) — работница-ткачиха, депутат Верховного Совета, секретарь райкома (артистка Кулагина), директор фабрики (артистка Беликова) — это люди близкие нам, живущие среди нас, люди советского времени. Поэтому не случайно пьеса пользуется заслуженным успехом. Одна из героинь — Аня Кружкова — говорит о том, что личное у советских людей так переплетается с общественным, что невозможно понять, где кончается одно и начинается другое.

Ирина Гринева также ставит общественные интересы выше личных и этим помогает мужу преодолеть его ошибки.

Пьеса «Московский характер» показывает высокий моральный облик советского человека

В. ЩУКИНА,
инспектор облоно.

Борьба Ленина за теоретические основы партии

(К 40-летию выхода в свет книги Ленина „Материализм и эмпириокритицизм")

Работа Ленина «Материализм и эмпириокритицизм», вышедшая в свет 40 лет тому назад — весной 1909 года, представляет собой величайшее произведение марксизма-ленинизма. Она является образцом воинствующей большевистской партийности, непримиримой идейной борьбы с врагами марксистско-ленинской философии, защитой теоретических основ большевистской партии и дальнейшим развитием творческого марксизма.

Ленин гениально обобщил все важное и существенное в развитии науки, в частности естествознания, за целый исторический период со времени Маркса и Энгельса.

После поражения революции 1905 года наступил период идейной деморализации буржуазной интеллигенции и вышедших из ее рядов попутчиков революции. Идеологи контрреволюционной буржуазии подло клеветали на революцию, требовали примирения с кровавым царизмом и расправы с народом.

Эта гнусная политическая программа контрреволюционной буржуазии была облачена в махистский идеализм и богоискательство. Проповедь религии, пропаганда мистических учений охватили широкие круги буржуазной интеллигенции. Упадочничество и неверие в революцию коснулись также части партийных интеллигентов, считавших себя марксистами, но никогда не стоявших твердо на позициях марксизма. В числе их были такие писатели, как Богданов, Базаров, Луначарский (примыкавшие в 1905 году к большевикам), Юшкевич, Валентинов (меньшевики).

Буржуазные литераторы, приспосабливаясь к реакции, поносили революционные идеалы, охаивали революцию (Савинков, Сологуб). Наряду с этим появилось разнузданное увлечение порнографической литературой (Арцыбашев, Вербицкая), которое отразило всю глубину морального падения идеологов контрреволюционной буржуазии. Появилась целая орава модных писателей, которые «критиковали» и «разносили» марксизм, оплевывали революцию, издевались над ней, воспевали предательство, воспевали половой разврат под видом «культа личности».

В области философии усилились попытки «критики», ревизии марксизма, появились всевозможные религиозные течения, прикрытые якобы «научными» доводами. «Критика» марксизма стала модой. Все это было направлено к одной цели — отвратить массы от революции.

Революционному марксизму и его теоретическим основам — диалектическому и историческому материализму — ликвидаторы справа и «слева» противопоставляли идеалистическую философию махизма, которую они называли эмпириокритицизмом, т. е. философией «критического опыта». Раболепствуя перед западноевропейскими реакционными философами Махом и Авенариусом, враги революционного марксизма пытались отравить сознание рабочего класса тлетворным влиянием буржуазной идеологии. Они лицемерно утверждали при этом, что стремятся только освободить марксизм от некоторых устарелых понятий, улучшить марксизм. Эта лицемерная критика была рассчитана на обман рядовых партийных работников.

Необходимо было дать отпор этим перерожденцам в области теории марксизма, сорвать с них маску, разоблачить их до конца и отстоять, таким образом, теоретические основы марксистской партии. Эту задачу блестяще выполнил Ленин в своей книге «Материализм и эмпириокритицизм». В этой книге Ленин не только отстоял теоретические основы марксизма, но двинул далеко вперед марксистскую философию, обогатив ее новыми идеями.

Революционное влияние этой выдающейся ленинской работы в условиях столыпинской реакции, развития религиозных и мистических учений во всех областях идеологии было чрезвычайно велико.

В борьбе против реакционных, антинаучных взглядов махистов и религиозного мракобесия Ленин выступил как представитель передовой науки и великий новатор в философии. Он разоблачил махизм как реакционное философское учение, проповедывавшее утонченную религию.

Меньшевики и отзовисты следовали за «богомольной» буржуазией, проповедуя рабочему классу и крестьянству «новую» религию — богостроительство. Они превращали научный социализм в религиозное учение, стремились выхолостить его революционное содержание, превратить его в безобидную икону, которой следовало поклоняться и верить, отказавшись от борьбы против существующего режима.

Ленин со всей резкостью указывал на реакционную сущность союза между богостроителями, с одной стороны, и царизмом и буржуазией, с другой. «... Вы подкрасили, подсахарили, — писал он, имея в виду богостроителей, — идею клерикалов, пуришкевичей, Николая II и г. г. Струве, ибо **на деле** идея бога им помогает держать народ в рабстве. Прикрасив идею бога, вы прикрасили цепи, коими они сковывают темных рабочих и мужиков» (В. И. Ленин, т. XVII, стр. 84).

Совещание расширенной редакции «Пролетария» в 1909 г. указало, что богостроительство — реакционное течение, враждебное научному социализму.

Товарищ Сталин выступил с решительной поддержкой ленинской позиции. В написанной им резолюции Бакинского комитета о разногласиях в расширенной редакции «Пролетария» указывалось: «Так называемое «богостроительство», как литературное течение, и вообще, привнесение религиозных элементов в социализм, — является результатом невежественного и потому вредного для пролетариата толкования основ марксизма» (И. В. Сталин, т. II, стр. 167).

Ленин в книге «Материализм и эмпириокритицизм» показывает, что буржуазная философия эпохи империализма представляет собой не что иное, как реставрацию наиболее реакционных сторон прежней идеалистической философии. Махисты по существу отрицали материальность мира, первичность материи и вторичность сознания. Махизм непосредственно примыкает к реакционному учению Беркли и Юма. Свой субъективный идеализм махисты прикрывают некоторыми словесными терминами, софистическими ухищрениями.

В своей книге Ленин шаг за шагом разоблачает реакционный характер идеалистических взглядов Маха и Авенариуса. Махизм чужд действительной науке. Его родной сестрой является религия.

В своей критике махизма Ленин вскрывает его социальные корни, показывает классовую основу махизма как философии империалистической реакции. Воинствующей партийностью проникнута ленинская критика махизма. Ленин показывает реакционное политическое существо хитросплетенных идеалистических учений Маха и Авенариуса.

Вся критика Лениным махистской философии целиком и полностью относится к реакционной англо-американской философии — прагматизму, которая представляет собой обоснование «бизнеса» и реакционных политических интересов империалистической буржуазии. Прагматисты провозглашают, например, войну (империалистическую) «естественной», вытекающей из самой природы человека. Они проповедуют реакционный космополитизм.

В процессе борьбы с реакционными направлениями буржуазной философии Ленин развивает марксистский материализм, поднимает его на высшую ступень. Ленин выясняет основные моменты процесса познания, роль общественно-исторической практики и творчески развивает марксистское учение об истине.

В непосредственной связи с защитой и дальнейшим развитием диалектического материализма Ленин дает полное и всестороннее изложение учения о материи и движении, пространстве и времени, о причинности и закономерности. По всем этим вопросам Ленин сказал новое слово.

Творчески развивая философию марксизма, Ленин опирался на всю сумму знаний, накопленных за предшествующий период развития естествознания. Он гениально обобщил все выводы современного ему естествознания. Ему принадлежит заслуга раскрытия принципиального содержания новейшей революции в естествознании.

Ленин дал философскую оценку крупнейших открытий современной физики. Им была раскрыта сущность кризиса в буржуазной физике в эпоху империализма. Работа «Материализм и эмпириокритицизм» нанесла сокрушающий удар по идеализму в физике. В ней оказался разоблаченным до конца «физический идеализм» и показано, что наука о природе может развиваться всесторонне только на путях диалектического материализма. Учение Ленина о новейшей революции в естествознании и о кризисе в буржуазной физике получило всестороннее и полное подтверждение в развитии современного естествознания. Действительное понимание современной физики возможно лишь на основе диалектического материализма.

Критика Лениным «физического идеализма» полностью относится и к современным физикам-идеалистам, не выдвинувшим ни одного нового довода против материализма. Искажая последние открытия в области атомной физики, империалистическая буржуазия в лице своих ученых адвокатов Эддингтона, Гейзенберга, Джинса, Бора и проч. выступает против признания объективной реальности — материи и причинности. Эти лженаучные взгляды самым теснейшим образом связаны с поповщиной и мистикой.

В своей работе «Материализм и эмпириокритицизм» Ленин разгромил врагов диалектического материализма, подверг их уничтожающей критике. Он высоко поднял знамя партийности пролетарской философии, показал, что надклассовых, беспартийных учений, философских систем в классовом обществе нет и не может быть. Ленин беспощадно вскрыл всю фальшь, все лицемерие, всю реакционность идеи беспартийности науки. Буржуазия пытается прикрыть флагом беспартийности тот общеизвестный факт, что буржуазная философия и идеология в целом выражают узкие интересы небольшой кучки эксплоататоров и угнетателей. «Образцом большевистской борьбы с противниками материализма, — говорил А. А. Жданов, — является книга Ленина «Материализм и эмпириокритицизм», где каждое слово Ленина представляет из себя разящий меч, уничтожающий противника» («Вопросы философии», № 1, 1947 г., стр. 260 — 261).

Товарищ Сталин развил дальше и обогатил марксистско-ленинскую философию. Замечательным произведением является его работа «О диалектическом и историческом материализме», поднявшая на новую, высшую ступень марксистско-ленинскую философию. Эта работа представляет собой обобщение всего того, что внесли Маркс, Энгельс и Ленин в учение о диалектическом методе и материалистической теории. В ней развито учение диалектического и исторического материализма на основе новейших данных естественных и общественных наук, революционной практики пролетариата, практики первого в мире социалистического государства.

Ныне, в дни яростных атак физиков-идеалистов против материалистического естествознания, труд Ленина представляет собой острейшее орудие разоблачения реакционных лженаучных учений современной империалистической буржуазии.

Полный упадок, мертвящее бессилие, проповедь поповщины, форменное гниение буржуазной научной мысли, ее глубоко реакционные тенденции получили свое наиболее законченное выражение в идеологии империалистической буржуазии США. Этот маразм буржуазной идеологии становится тем глубже, чем больше растут и крепнут силы передового, прогрессивного класса — пролетариата.

В наши дни, когда развернулась острая и напряженная борьба между прогрессивным миром и империализмом, философия превратилась в поле острого сражения между марксистско-ленинской теорией и современной реакционной идеологией империализма. В борьбе против буржуазной идеологии и ее ревнителей из социал-демократического лагеря ленинизм выступает во всеоружии передовой науки.

Проф. Б. ЧАГИН,
доктор философских наук.

КУРОРТЫ—ТРУДЯЩИМСЯ

(К открытию Сибирской конференции по курортному делу и физиотерапии)

Сибирские курорты

Курортное дело в СССР занимает важное место в системе советского здравоохранения. Оно является одним из ценнейших оздоровительных мероприятий, ведущих к снижению заболеваемости и повышению производительности труда. Партия и правительство уделяют огромное внимание советским курортам.

Курорты Сибири занимают определенное место по своей значимости среди других оздоровительных мероприятий. Они могут обеспечить лечение больных со всеми заболеваниями, подлежащими курортному лечению, за исключением почечных.

С запада на восток простирается целая группа грязелечебных курортов: озера Горькое и Медвежье в Курганской области, озеро Карачи в Новосибирской области, озера Учум и Тагарское в Красноярском крае, Амурская морская бухта около Владивостока. К ним можно добавить такие курорты, как Кучук-Солоновка Алтайского края, Угдан, около Читы, Ямкун, в 165 километрах от Сретенска, Компендяй в Якутии.

Эти курорты обладают большим запасом лечебной грязи, отличающейся резко выраженной биологической активностью. На всех названных курортах широко проводится научно-исследовательская работа, установившая их лечебную ценность.

Для больных с расстройством сердечно-сосудистой системы мы имеем бальнеотерапевтические хорошо оборудованные курорты Дарасун в Читинской области, Аршан на склоне Тункинских гор Бурят-Монголии, Белокуриху — в Алтайском крае. Первые два обладают лечебными источниками с содержанием свободного углекислого газа от 1,5 гр. (Аршан) до 3,5 (Дарасун) на литр воды. Аршан представляет в то же время прекрасную горно-климатическую станцию подальпийского типа. Курорт Белокуриха носит иной характер. Лечение сердечных больных обосновывается наличием радиоактивного горячего источника.

Ряд курортов имеет углекислые источники, Шиванда, Ямаровка Читинской области, Шивия, около Сретенска, Шмаковка в Приморском крае также способствуют лечению сердечных больных.

Для лечения заболеваний желудочно-кишечного тракта и печени мы имеем мощный по терапевтической эффективности курорт Шира Красноярского края. Ряд строго научных исследований с многочисленными клиническими наблюдениями устанавливает бальнеотерапевтическую ценность этого курорта.

Перечисленные курорты с углекислыми источниками являются также показанными и для лечения гастритов.

Есть в Сибири и климато-кумысолечебные курорты, предназначенные для лечения больных, страдающих легочным туберкулезом. Это — курорт Лебяжье в Алтайском крае, расположенный в сосновом бору на берегу большого озера с щелочно-соленой водой. В сосновом бору на высоте 600 метров над уровнем моря расположен курорт Чемал Алтайского края. Большой кумысолечебный район в Челябинской области состоит из нескольких санаторных групп, расположенных в лесостепной местности вокруг г. Троицка. На Востоке имеется Олентуй — курорт в Читинской области. Это—высокогорная климатическая станция в живописной местности среди соснового леса.

На курортах Аршан, Олентуй и Тагарское функционируют санатории для лечения больных костносуставным туберкулезом и туберкулезом лимфатических желез.

С климатическими курортами связан и Кульдур в пределах Амурской области. На нем также проводится лечение больных костносуставным туберкулезом. Курорт ценен еще и своими горячими источниками.

Больные на сибирских курортах обеспечены прекрасным уходом и врачебной помощью; на многих курортах организованы консультации высококвалифицированных специалистов.

На сибирских курортах активно проводится научно-исследовательская работа, благодаря которой неуклонно повышается уровень курортного дела Сибири.

Профессор К. ЗАВАДОВСКИЙ.

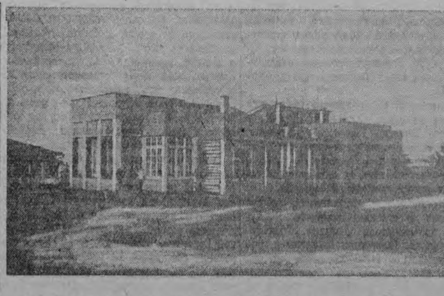

На снимке: здание поликлиники курорта Шира Красноярского края.

О лечении туберкулеза легких на курортах Западной Сибири

В борьбе с туберкулезом видное место принадлежит санаторно-курортному лечению. В нашей стране санаторно-курортная сеть к началу Великой Отечественной войны была самой большой в мире.

Громадное значение в общей санаторной сети имеют местные курорты, в частности курорты Сибири и Дальнего Востока. Сибирь имеет прекрасные горные климатические станции, степные, кумысолечебные курорты и лесные санатории. Это обеспечивает лечение большого количества туберкулезных больных.

Следует отметить, что согласно современным взглядам туберкулез легких можно с успехом лечить в условиях того климата, который для больного наиболее привычен. Поездка больного туберкулезом сибиряка на далекие южные курорты не оправдывается не только экономически, но нередко и в смысле полученного терапевтического эффекта. Отсюда вполне очевидно, что следует всемерно расширять и улучшать наши сибирские климатические курорты.

В Западной Сибири крупным климатическим курортом является Лебяжье. Сравнительно южное положение курорта, смягчающее влияние обширных водоемов и лесов при сухости воздуха, благодаря окружающим его необозримым степям, создают своеобразные климатические условия и делают курорт весьма ценной климатической станцией, сочетающей в себе одновременно и черты степного климата, и смягчающие свойства лесного. Значение курорта увеличивается еще и тем, что здесь проводится кумысолечение и лечение минеральной водой желудочных заболеваний, столь часто сопутствующих легочному туберкулезу.

Работая свыше десяти лет на этом курорте, мы наблюдали весьма хорошие результаты лечения туберкулеза. Достаточно сказать, что общий процент улучшения колебался от 81 до 85,8.

В изучении курортных факторов Лебяжьего большое значение имели работы профессоров и доцентов Томского медицинского института. Так, климат курорта был охарактеризован впервые Г. Н. Удинцевым, солнцелечению и кумысолечению был посвящен ряд экспериментальных и клинических работ А. С. Вишневского и автора данной статьи, влияние минеральной воды лебяжинского озера Горькое было изучено А. С. Вишневским, Г. Н. Удинцевым, А. А. Короленко, Д. Д. Яблоковым и др. Интересный и важный вопрос о влиянии метеорологических факторов на течение туберкулеза легких был изучен П. А. Ломовицким. Хирургическое лечение легочного туберкулеза на Лебяжьем было начато профессором К. Н. Черепниным.

Представителем горно-климатических курортов в Западной Сибири является курорт Чемал, расположенный в северной части Алтая. Положение Чемала над уровнем моря равно 605—610 метрам. Он расположен в живописной местности, у слияния двух горных рек—Чемал и Катунь. Этот прекрасный уголок Алтая как ценная климатическая станция впервые был отмечен профессором М. Г. Курловым. В дальнейшем большой материал по климату, показаниям и противопоказаниям для лечения на Чемале был собран и опубликован в научно-популярной монографии «Чемал — тренирующий климатический курорт».

До 1948 года на этом курорте были разнообразные группы больных, среди которых туберкулез имел относительно небольшой удельный вес. И лишь в 1948 году постановлением Совета Министров СССР Чемал превращен в курорт для лечения больных легочным туберкулезом.

Показанными для лечения на курорте Чемал являются в основном закрытые формы туберкулеза, находящиеся в фазе уплотнения. В довоенный период здесь проводилось кумысолечение. В годы войны оно было прекращено, сейчас вновь запроектировано развитие этого важного и ценного метода лечения.

Широкой и заслуженной популярностью в Западной Сибири пользуются местные санатории для туберкулезных больных Бердск и Городок, находящиеся вблизи крупных сибирских культурных центров Новосибирска и Томска. Это дает возможность санаториям широко пользоваться консультациями квалифицированных специалистов медицинских и туберкулезного институтов. Результаты лечения легочного туберкулеза в санаториях Бердск и Городок не уступают лечению на других курортах.

Сибирская конференция по курортному делу и физиотерапии, несомненно, внесет много нового и ценного в область сибирской курортологии и поможет поднять на большую высоту дело санаторно-курортного лечения больных легочным туберкулезом.

Профессор Д. ЯБЛОКОВ,
лауреат Сталинской премии.

28 лет работы Томского института физических методов лечения и курортологии

Томский областной научно-исследовательский институт физических методов лечения и курортологии (ИФМЛ) начал свою деятельность в 1921 году. Основной задачей его научной работы было изучение курортов Сибири и обследование новых лечебных местностей.

На курортах, где работали сотрудники института, изучалась фауна, флора и микроклимат, исследовался химический состав рапы, лечебной грязи, их радиоактивность и микробиология. Институт проводил наблюдения над физиологическим действием лечебных курортных факторов на организм больного человека и его системы.

За ряд лет были обследованы курорты Карачи, Шира и Белокуриха. На других курортах Западной Сибири (Кучук-Солоновка, Лебяжье, Учум) вели научные наблюдения, лечебную и консультационную работу отдельные сотрудники института.

В результате был выявлен лечебный профиль ряда курортов и разработаны показания и противопоказания к направлению больных на эти курорты. Институт, кроме лечебной и научной деятельности, проводил на курортах большие работы по их ремонту, строительству, электрификации, водоснабжению и озеленению. Курорты Карачи и Шира были перестроены почти заново.

Пионером по проведению физиотерапии на сибирских курортах явился также наш институт. После электрификации курортов он первое время привозил туда из Томска на лето свою электроаппаратуру, а впоследствии организовал там постоянные физиотерапевтические отделения.

Институт физических методов лечения был первым в Сибири мощным специальным физиотерапевтическим учреждением, доступным для широких слоев населения. Его ведущее организационно-методическое значение, как физиотерапевтического центра Сибири, высококвалифицированного и хорошо оборудованного, было всегда значительным. Большую роль играла мастерская ИФМЛ, изготовляющая физиотерапевтические аппараты. Она ремонтировала, строила заново и монтировала аппаратуру в ряде городов Сибири.

Немалую роль сыграл институт и в изучении новых лечебных местностей. За первые 15 лет его деятельности им было организовано 15 научно-практических экспедиций. Часть их была выполнена исключительно сотрудниками института и на его средства. В других экспедициях сотрудники института были активными участниками.

Вся работа ИФМЛ всегда увязывалась с Томским медицинским институтом. Научные работники мединститута постоянно принимали и принимают в настоящее время активное участие в научно-исследовательской и лечебной работе как ИФМЛ, так и на курортах Сибири.

В результате курортной работы издано два курортных сборника (по курортам Шира и Карачи) и 5 томов научных трудов. Всего по вопросам сибирской курортологии сотрудниками института было написано 150 научных работ, из которых 105 были напечатаны.

И. ШПИСМАН,
старший научный сотрудник ИФМЛ.

О санаторно-курортной помощи детям в Сибири

Мы все являемся свидетелями колоссальной профилактической и лечебной работы наших органов здравоохранения. В этой работе большой удельный вес занимает курортно-санаторное лечение.

Дети не в меньшей степени, чем взрослые, нуждаются во всех оздоровительных санаторно-курортных факторах. Мы знаем, что многие тяжелые болезненные процессы у детей уступают только курортно-санаторному лечению, где аэро-гелио-бальнеотерапия и лечение режимом должны всегда подкрепляться и дополняться другими специальными методами лечения (мототерапия, физиотерапевтическое лечение, десенсибилизирующая терапия и т. д. и т. д.).

К сожалению, у нас в Сибири также комплексное санаторно-курортное лечение детей не получило еще большого распространения. Отделения для детей в виде специальных санаториев со всеми их специфическими особенностями (с воспитательно-педагогической работой, с хорошо поставленной системой противоэпидемических мероприятий) на сибирских курортах отсутствуют. В счет не идут небольшие и при том далеко несовершенные детские отделения, существующие на некоторых курортах. Все это в значительной степени тормозит дело оздоровления детского населения Сибири.

Мы считаем неотложной задачей организацию образцовых детских санаторных учреждений на ряде специальных курортов Сибири для лечения ревматических заболеваний, артритов, заболеваний периферической нервной системы, печени, желудочно-кишечного аппарата и туберкулеза.

В Западной Сибири нужно организовать детские санатории на курортах озеро Шира, озеро Тагарское и Чемал. Курорт Белокуриха, как детский кардиологический и ревматологический курорт, нуждается еще в детальном изучении.

В Западной Сибири нужно создать не менее двух туберкулезных детских курортов специального назначения — для больных кожно-суставным туберкулезом, железистым и легочным туберкулезом. Для этих целей подходит курорт Лебяжье и Томский Городок, который, безусловно, должен быть превращен в курорт для больных туберкулезом.

Профессор И. ОСИПОВ.

Роль ученых Томского медицинского института в развитии курортного дела Сибири

На обширных пространствах Сибири с ее разнообразными геологическими, почвенными, гидрологическими, климатическими условиями расположены многочисленные минеральные источники, климатические станции, соленые и грязевые озера, которые используются теперь для лечебных целей. Но естественные целебные ресурсы природы до Октябрьской социалистической революции использовались лишь наиболее состоятельными группами населения.

Некоторые лечебные места Сибири (Шира, Ингол, Карачи, Чемал, Дарасун и др.) совершенно не были благоустроены, в них отсутствовал медицинский контроль, санитарный надзор и минимальные бытовые удобства. За лечение нужно было платить арендатору, продукты питания доставать у крестьян в ближайших селениях.

По сохранившимся справкам, в 1890 году на озере Шира из 407 лечившихся 38 человек принадлежали к группе дворян и чиновников, 21—к купцам, остальные к «почетным мещанам» — домовладельцам, золотопромышленникам и кулакам. Ни одного рабочего на сибирских целебных водах тогда не было. Лечение производилось только в летний сезон, который продолжался не более двух с половиной месяцев.

В 1916 году в Петербурге состоялся Всероссийский съезд по изучению отечественных лечебных мест. Здесь было отмечено, что сибирские курортные места находятся в зачаточном состоянии. На них впервые было обращено внимание ученых Томского университета.

Профессора Курлов, Завадовский, Вершинин и другие ученые медицинского факультета Томского университета пытались изучить бальнеологические, климатические и физиотерапевтические свойства некоторых лечебных мест Сибири, но эта работа не имела государственного характера, по своим масштабам и не играла большой роли.

Сибирские курорты родились при советской власти. 15 мая 1919 года был опубликован исторический декрет за подписью В. И. Ленина, по которому лечебные места и курорты на территории РСФСР со всеми сооружениями, строениями и движимостью переходили в собственность республики и использовались для лечебных целей.

После освобождения Сибири от колчаковщины, в 1920 году в сеть общегосударственных курортов вошли сибирские лечебные места— Боровое, Шира, Карачи, а позднее—Чемал и некоторые другие. Было создано Сибирское курортное управление.

Летом 1920 года ученые Томского университета получили предложение помочь советским органам здравоохранения поднять курортное дело в Сибири. И ученые (ныне заслуженный деятель науки профессор Валединский, профессора Завадовский, Курлов, Лащенков) приняли участие в разработке плана переустройства и расширения сибирских курортов, в организации комплексных экспедиций университета, в оформлении лечебно-санаторного обслуживания больных. Создаются бальнеологические отделы медицинских советов при томском и иркутском медфакультетах, организуются курортологические совещания и курсы, на которых выступают ученые г. Томска.

С 1922 года в Сибири началась клиническая постановка дела лечения курортников. В течение первой пятилетки в работе курортов принимают участие десятки ученых Томского медицинского факультета и среди них профессора Валединский, Завадовский, Нестеров, Вакуленко, Либеров, Опокин, Тимашев, Мыш и др. Активно ведется научно-исследовательская работа.

В восстановительный период идет освоение новых лечебных мест, благоустраиваются и резко расширяются старые, происходит специализация, растет посещаемость курортов трудящимися. На курорт пришел советский человек — шахтер, воин, ученый, педагог, крестьянин, служащий.

На базе медицинского факультета университета и Томского физиотерапевтического института, созданного в 1921 году, растет и крепнет сибирская советская курортология, определяются основы современной организации лечебной помощи и отбора больных на курорты.

На 3-м Всероссийском съезде курортных работников была одобрена предложенная профессором Курловым паспортная формула сибирских курортов. В 1925 году вышли сборники о курортах Карачи и Шира, написанные учеными медицинского факультета. В 1928 году была издана «Классификация сибирских целебных мест», а через год—«Библиографический справочник по сибирской бальнеологии», составленный профессором Курловым. В дальнейшем профессор Яблоков описал курорт Лебяжье, а профессор Нестеров — курорт Чемал.

В годы сталинских пятилеток сибирские курорты вместе со всей страной вступили в новый период своего существования, в период подъема и расцвета. Наряду с курортами строятся санатории и дома отдыха. Право на отдых, вписанное в Сталинскую Конституцию, нашло реальное выражение не только в нормировании рабочего дня и установлении рабочим и служащим ежегодных отпусков с сохранением зарплаты, но и в предоставлении гражданам Советского Союза широкой возможности использовать дома отдыха, санатории и курорты.

Под руководством большевистской партии, Советского государства и лично великого Сталина страна достигла материального подъема и расцвета культуры народов, что обеспечило небывалый рост посещаемости курортов, которые вынуждены были перейти на круглогодовую работу. Только на семи важнейших сибирских курортах — Лебяжье, Белокуриха, Усолье, озеро Шира, озеро Тагарское, Учум и Дарасун, количество мест с 700 в 1923 году возросло до 5.000 в 1941 году. При этом следует учесть, что эти курорты при советской власти приходилось оборудовать заново. Через курорты и санатории Сибири ежегодно стали проходить десятки тысяч трудящихся.

В медицинскую работу на курортах включились новые кадры научных работников медицинского института: Либеров, Бутягин, Боголепов, Зимин, Гольдберг, Пойзнер, Фетисов, Черепнин, Воробьев, Адамов и другие. Они проводят большую консультационную работу и ценные научные изыскания по применению минеральных вод, грязей и климатических факторов для лечения туберкулезных, бруцеллезных, гинекологических больных, ревматиков и др. Профессор Завадовский издал справочник показаний к лечению на курортах Красноярского края и двухтомное «Руководство по физиотерапии и курортологии», которое в данное время является очень ценным пособием.

За 60 лет существования Томского медицинского института его учеными произведено исследование 26 курортов Западной и Восточной Сибири (результаты которых опубликованы). В этой работе принимали участие 31 профессор, 14 доцентов, 55 ассистентов, 26 ординаторов и аспирантов. Большая часть этих работ проведена при советской власти. В дореволюционное время вопросами курортологии занималось 23 ученых, а после Октябрьской революции — 103; напечатано научных работ в связи с деятельностью курортов — 247, в том числе 216 за советский период. Эти цифры говорят сами за себя.

В годы Великой Отечественной войны с немецкими захватчиками курорты служили Вооруженным Силам Родины. Используя целебные силы природы и бальнеотерапию, советские ученые и врачи возвращали в строй и к полезному труду тысячи воинов Советской Армии.

В данное время перед курортами стоят новые задачи — широко использовать на научных основах целебные ресурсы для лечения и массового отдыха трудящихся, разрабатывать новые методы лечения, внедрять лечебные факторы в практику лечебных учреждений и осваивать новые лечебные места. Местные курорты должны полностью освободить нуждающихся в курортной помощи от необходимости ехать из Сибири на Кавказ или в Крым.

Воодушевленные героической созидательной работой советского народа, ученые — бальнеологи и физиотерапевты с честью справятся с поставленными партией и правительством задачами по развитию курортной помощи трудящимся Сибири.

Доцент Н. ФЕДОТОВ.

Наш комендант

С тех пор, как Мария Федоровна Кочнева приняла обязанности коменданта общежития молодых рабочих подшипникового завода, там многое переменилось. Помещения, где живут девушки-работницы, приняли чистый, опрятный вид. Был создан необходимый уют. Это располагает к хорошему отдыху, а значит и повышает продуктивность работы.

После восьмичасового трудового дня работницы имеют возможность посмотреть кинокартину в красном уголке общежития. Здесь каждую неделю проводится лекция по международному положению, о жизни внутри страны, по вопросам текущей политики и на другие темы.

За столами красного уголка вечером людно: работницы читают газеты «Правда», «Комсомольская правда», «Красное Знамя», журнал «Огонек», играют в шахматы, домино. Регулярно проводят свои занятия оркестр народных инструментов, хоровой кружок и кружок кройки и шитья.

Мария Федоровна чутко относится к запросам молодых работниц, заботится о их здоровьи. При ее активном содействии заводской комитет направил на курорт работниц Веру Бармину и Нину Легких.

М. Ф. Кочнева не только хороший комендант, но и заботливый воспитатель. То и дело открываются двери ее комнаты, приходят девушки за советом, за помощью. Вопросы самые разнообразные, но Мария Федоровна никого не оставит без ответа. Если нельзя решить своими силами, Кочнева просит помощи у секретаря партийной организации тов. Кислицына, дирекции, завкома, — с ними у нее тесная связь.

Хорошие бытовые условия позволяют молодым работницам повышать свое образование: тт. Фашкумолина, Шунина, Суворова, Удалова и другие учатся в школе рабочей молодежи, активно участвуют в общественной жизни общежития, пишут заметки в стенную газету.

Двести пятьдесят девушек живут в общежитии, и о каждой из них побеспокоится Мария Федоровна, для каждой найдет теплое, участливое слово. И недаром работницы считают, что Мария Федоровна вместе с ними борется за выполнение пятилетки в четыре года. «Наш комендант», — говорят они о тов. Кочневой.

С. РЫЖАКОВА,
работница сепараторного цеха.

Выйти в число передовых

Коллектив сепараторного цеха подшипникового завода добился значительных успехов в соревновании. Станочник тов. Чибирь выполняет задания на 200 процентов, комсорг Лида Артемьева, операторы тт. Дворецкий и Кезик — на 240. Наладчики тт. Рудин и Луконин обеспечивают надежную работу станков.

Бригады тт. Чибирь, Мелешкиной, Лихановой и Волковой соревнуются за право ношения звания бригад отличного качества. Начальник ОТК цеха тов. Чернов помогает коллективу изживать брак в продукции. Он внимательно следит за работой станочниц и, в случае появления брака, предупреждает мастера и помогает устранить дефект. Тов. Чернов систематически занимается с работницами ОТК, разбирая причины появления брака и способы его предупреждения.

В цехе неуклонно снижается процент брака. Большую помощь в работе коллективу оказывает стенная газета и регулярно выходящие боевые листки.

Коллектив цеха решил выйти в число передовых по заводу.

Четырехмесячный план — на 185 процентов

АСИНО. **(По телефону от наш. корр.).** В артели имени Володарского Асиновского межрайлесхимпромсоюза в предмайском социалистическом соревновании участвовал весь коллектив. Индивидуальное первенство заняли рабочие тт. Скоганов и Юрков из обозного цеха, которые выполнили по полторы месячных нормы. В целом артель выполнила четырехмесячный план по выпуску изделий широкого потребления на 185 процентов.

По следам неопубликованных писем

В письме в редакцию сообщалось о том, что в магазинах Томторга №№ 1, 19, 35, 40 и 47 продавцы грубо нарушают правила торговли.

Зав. горторготделом тов. Спичак ответил редакции, что директору Томторга тов. Жданову предложено наложить административное взыскание на лиц, виновных в нарушении правил советской торговли.

**

В редакцию поступило письмо о крупных недочетах в работе директора семилетней школы 66-го квартала Тимирязевского леспромхоза Павлова.

Зав. Томским районо тов. Попов сообщил, что при проверке факты подтвердились. Директор школы Павлов от работы освобожден.

**

Трудящиеся поселка Асино пожаловались редакции на плохую работу районного отдела кинофикации. Зав. отделом культпросветработы Асиновского райисполкома тов. Кливинский сообщил редакции, что райком ВКП(б) и райисполком, обсудив вопрос о работе отдела кинофикации, приняли решение снять с работы заведующего отделом кинофикации тов. Артаулова. Для улучшения кинообслуживания трудящихся намечен ряд мер.

Газета „Юманите" о 4-й годовщине победы над гитлеровской Германией

ПАРИЖ, 10 мая. (ТАСС). Этьен Фажон в газете «Юманите», отмечая четвертую годовщину со дня победы над Германией и решающую роль Советского Союза в победе над гитлеровской Германией, пишет: «Никто не может забыть главную и решающую роль, которую сыграл Советский Союз, его народы и его армия в победе над гитлеровской Германией. Это Советская Армия, встретившая лицом к лицу 257 вражеских дивизий, положила конец мифу о непобедимости германской армии. Это она изменила ход войны, одержав величайшую в истории победу под Сталинградом. Это она нанесла окончательный удар по гитлеровской Германии в 1945 году и водрузила свое знамя победы в сердце Берлина. Миллионы сынов и дочерей Советского Союза пали в этой войне. Они пожертвовали жизнью, чтобы освободить свою страну, но благодаря им стало возможно и наше освобождение.

Победа Советского Союза является не только победой великого народа, не только победой армии, руководимой гениальным вождем, но также победой социалистического строя. Эта победа дала новый импульс развитию рабочего и демократического движения во всем мире, росту национального освободительного движения. Американские и английские империалисты усматривали в устранении Гитлера — устранение лишь своего конкурента. Покров лицемерия, которым империалисты четыре года тому назад прикрывали эту гнусную реальность, сегодня разорван в клочья. Атлантический пакт, который объединяет правительство США и его вассалов, является военным агрессивным союзом, открыто направленным против СССР.

Ведется активная деятельность, направленная к возрождению реакционного милитаризма в Западной Германии. Франко, осиротевший после падения Гитлера, усыновлен Трумэном. Даже накануне конференции четырех министров иностранных дел империалисты ускоренными темпами проводят свою антисоветскую политику. Они поспешно создают сепаратное западногерманское государство, которое явится военным плацдармом будущей войны. А г-н Коннэли торопит американский сенат ратифицировать Атлантический пакт до начала конференции четырех с тем, чтобы использовать его в качестве орудия шантажа.

Вторая мировая война еще слишком свежа в памяти народов. Сегодня сотни миллионов простых людей объединяются для того, чтобы спасти мир; они уверены в том, что добьются победы, ибо они знают: в этой борьбе на их стороне — Советский Союз со своей все возрастающей мощью».

На сессии Экономической комиссии ООН для Европы

ЖЕНЕВА, 11 мая. (ТАСС). Девятого мая в Женеве открылась сессия Экономической комиссии ООН для Европы.

После вступительной речи исполнительного секретаря Экономической комиссии Мюрдаля, сделавшего обзор работы комитетов комиссии, с речью выступил представитель США Гарриман, который оправдывал и обосновывал экономическую политику США.

Указывая на желательность увеличения экспорта из стран Восточной Европы в Западную Европу, Гарриман утверждал, что восточно-европейские страны якобы не вывозят достаточного количества товара, и пытался возложить на них вину за состояние внутриевропейской торговли.

Вчера на сессии продолжалась общая дискуссия по докладам комитетов. Выступили представители Бельгии, Франции, Чехословакии, Голландии, Норвегии и др.

Представитель СССР Арутюнян отметил в своем выступлении, что комитеты Экономической комиссии ООН для Европы не учли в своей работе той критики и тех предложений, которые были сделаны различными делегациями на третьей сессии Экономической комиссии. Он подчеркнул, что одним из основных недостатков работы комитетов является их отход от задач Экономической комиссии ООН для Европы и увлечение мелкими второстепенными вопросами, не имеющими практического значения.

В связи с этим представитель СССР отметил важное значение резолюции, принятой на сессии комитета по вопросам угля по предложению польской делегации. Эта резолюция ставила перед комитетом задачу обеспечения «в ближайшие годы, как и в прошлом, независимости Европы в области снабжения ее твердым топливом», т. е. задачу освобождения Европы от ввоза американского угля, что в настоящее время значительно увеличивает дефицит платежного баланса западноевропейских стран. Но на сессии комитета усилиями американцев уже была принята резолюция, в которой подчеркивалось, что снабжение Европы углем должно основываться не на собственных европейских ресурсах, и соответственно была ликвидирована группа по шахтному оборудованию, в задачу которой входила помощь восстановлению европейской угольной промышленности.

Остановившись на вчерашнем заявлении американского представителя Гарримана, советский представитель с цифрами в руках показал, что из Восточной Европы в Западную вывозится гораздо большее количество товаров, чем ввозится из Западной Европы в Восточную. В 1947 году эта разница составляла 14 процентов, в 1948 году она возросла до 37 процентов: 1.275 млн. долларов против 930 миллионов. Этот рост вызывается дискриминационной политикой, проводимой под давлением США странами Западной Европы в отношении торговли с Восточной Европой. В результате такой политики западноевропейские страны покупают у восточноевропейских стран все больше и больше товаров, а продают им относительно меньше, несмотря на то, что потребность в развитии торговли между Восточной и Западной Европой непрерывно возрастает.

В заключение Арутюнян отметил, что дальнейшая политика дискриминации в отношении торговли с восточноевропейскими странами чревата очень серьезными последствиями именно для экономики западноевропейских стран.

ФИЗКУЛЬТУРА И СПОРТ

Блиц-турнир по футболу

В день открытия летнего спортивного сезона — 8 мая на Томском стадионе «Динамо» состоялся блиц-турнир по футболу. В нем приняли участие 12 футбольных команд города. Среди них: «Торпедо», «Наука», «Локомотив», «Угольщик», «ТГУ», «Спартак» и многие другие.

Одна за другой выбегали на зеленое футбольное поле команды города. Все они упорно боролись за то, чтобы выйти в полуфинал. Победительницами оказались команды обществ «Наука», «ТГУ» и «Торпедо».

По жребию команда «Наука» вышла в финал, а две последние должны были определить себе место в турнире.

Против выносливых, не раз одерживавших победы, игроков «Торпедо» стояли впервые выступавшие в этом году молодые футболисты университета.

Однако, вопреки ожиданиям многих, футболисты-студенты стойко отражали пятерку нападения противника, подчас переходя сами в атаку. Игра закончилась со счетом 1 : 0 в пользу «Торпедо». Таким образом, команда «Торпедо» также вышла в финал.

На поле затем вышли самые сильные команды: «Наука» (политехнический институт) и «Торпедо» (подшипниковый завод).

Сразу же обе команды взяли быстрый темп. Нападающая пятерка торпедовцев переводит игру на сторону противника. Несколько сильных атак и ударов по воротам, но вратарь в броске ловит мячи.

Первая половина игры закончилась со счетом 0 : 0.

Во втором тайме счет в течение 10 минут оставался прежним. Но вот нападающие «Науки» резко бросаются вперед. Они — на штрафной площадке противника. Удачный пасс. Удар. Мяч в сетке торпедовцев. Кто-то из защитников «Торпедо» отбил мяч за линию своих ворот. Угловой (корнер) бьет «Наука».

Мяч опять в сетке торпедовцев.

В течение остальных трех минут вратарь «Торпедо» вынул из сетки еще два мяча. Игра закончилась со счетом 4 : 0 в пользу команды «Наука». Эта команда вышла победительницей в блиц-турнире.

А. ЧЕРНОУСОВ.

Отмена ограничений, введенных в Германии после 1 марта 1948 года западными державами

БЕРЛИН, 11 мая. (ТАСС). Берлинское отделение агентства Ассошиэйтед Пресс передало сегодня для немецкой печати сообщение (повторенное затем агентством Дена), в котором указывается, что ответственные союзные административные органы в трех западных зонах Германии получили указания, необходимые для того, чтобы осуществить принятое в Нью-Йорке соглашение четырех правительств об отмене ограничений по связи, транспорту и торговле, введенных властями СССР с 1 марта 1948 года между Берлином и западными зонами Германии и между восточной зоной и западными зонами, и одновременной отмене западными оккупационными державами ограничений, введенных ими с 1 марта 1948 года.

Выполнение этих указаний, говорится в сообщении, поручено в британской зоне зональным и местным управлениям британской военной администрации и в американской зоне — директорам американских военных администраций земель. Осуществлять эти указания они будут в сотрудничестве с двусторонним контрольным ведомством. Указанные органы предпримут необходимые меры для того, чтобы с 12 мая снять все ограничения, которые были введены после 1 марта 1948 года.

Одним из важнейших ограничений в области торговли было запрещение немецким органам выдавать сопроводительные документы на товары. Изданные теперь указания, поскольку они касаются западных зон, имеют в виду возвращение к тем торговым отношениям с советской зоной и Берлином, которые были до марта 1948 года. Тот факт, что в настоящее время не имеется межзонального торгового соглашения, не исключает, конечно, возможности немедленного возобновления торговли и выдачи необходимых сопроводительных документов на товары соответствующими экономическими управлениями земель в Бизонии, так как эти разрешения выдавались до 1 марта 1948 года на все поставки, независимо от того, было ли заключено торговое соглашение на вывоз данных товаров или нет.

Поездка Уоллеса по США

НЬЮ-ЙОРК, 10 мая. (ТАСС). Речи Генри Уоллеса в защиту мира, с которыми он выступает в различных городах США, пользуются огромным успехом, несмотря на явные попытки государственного департамента сорвать его поездку путем отказа в визах Пьеру Кот, Зиллиакусу, Бранкингу и Лундену, которые должны были участвовать в поездке. Помещения, где происходят митинги, на которых выступает Уоллес, заполняются до отказа. Этот фактор свидетельствует о горячем стремлении американского народа к миру.

Сообщая о результатах поездки Уоллеса за первую неделю, прогрессивный еженедельник «Нейшнл Гардиан» пишет, что на митинге в Чикаго присутствовало свыше 6.500 человек, в Бостоне — 5.000, Кливленде — 2.000, Филадельфии — более 6.500, в Нью-Арке — 2.500 человек. Масса людей присутствовала также на митинге в Детройте. По сообщениям газет, успешно прошли также митинги в Миннеаполисе и Балтиморе.

Уоллес закончит поездку 16 мая выступлением на митинге в Мэдисон-сквер-гардене в Нью-Йорке.

В большинстве городов, которые посещает Уоллес, прогрессивные силы, помимо митингов, организуют для встречи с Уоллесом и иностранными гостями — итальянским сенатором Джуа и английским деятелем Хатчинсоном — приемы и банкеты. Так, в Детройте 400 американцев итальянского происхождения — членов профсоюза устроили прием в честь Джуа, на котором 67 местных профсоюзных лидеров преподнесли Джуа и Хатчинсону «грамоту мира», заявляющую о солидарности американских рабочих с рабочими всех стран в борьбе за мир.

Митинг в Балтиморе (крупнейший город в штате Мэриленд), на котором присутствовало свыше 1.500 человек, особенно знаменателен, поскольку это самое крупное собрание в городе с момента принятия антидемократического «закона Обера», который Уоллес осудил как проявление истерии, поднятой в целях содействия Североатлантическому пакту, и как свидетельство роста фашистских тенденций в Соединенных Штатах. Воздав должное прогрессивным силам штата Мэриленд, мужественно борющимся за отмену этого закона, Уоллес сказал, что успех проводимой ими кампании свидетельствует о том, что «рядовые американцы не разделяют этой антикоммунистической истерии». (В настоящее время эта кампания сводится к сбору подписей под петицией, требующей проведения народного референдума по вопросу о том, должен ли «закон Обера» оставаться в своде законов).

Английский деятель Хатчинсон в своих выступлениях особенно подчеркивает то обстоятельство, что английский народ понимает, что «план Маршалла» и Североатлантический пакт означают для него только трудности и страдания. Хатчинсон заявляет также, что он, как и многие другие англичане, «не будет участвовать в новой войне, имеющей целью восстановление фашизма».

Джуа в своих выступлениях подчеркивает, что итальянские рабочие никогда не будут воевать против Советского Союза. Джуа подробно касается также возрождения итальянского фашизма при правительстве де Гаспери, которое, как заявляет Джуа, контролируется американскими финансовыми интересами и Ватиканом.

Пушкинские дни в школах

Во всех учебных заведениях области проводится активная подготовка к 150-летию со дня рождения великого русского поэта А. С. Пушкина.

Из Ново-Мариинской семилетней школы Пышкино-Троицкого района сообщают: «Коллектив учителей и учащихся готовится отметить славный юбилей. Ученик 7-го класса Володя Шамский сделает доклад о жизни и творчестве великого поэта, учителя поставят инсценировки произведений А. С. Пушкина «Цыгане» и «Русалка». Учащиеся готовят рисунки по произведениям Пушкина, хоровой кружок разучивает песни на слова поэта, чтецы и декламаторы также готовятся к литературному вечеру. Для населения сделан доклад о творчестве поэта, проведен литературный вечер».

В Томской средней школе рабочей молодежи № 6 проведен вечер памяти А. С. Пушкина. На вечер были приглашены стахановцы с заводов. Ученик 10-го класса Л. Ефанов сделал доклад на тему «Наш бессмертный Пушкин», затем выступил коллектив художественной самодеятельности школы. Были поставлены сцены из «Евгения Онегина», «Бориса Годунова».

Большую подготовительную работу к юбилею великого поэта проводит коллектив учителей и учениц 1-й женской средней школы г. Томска имени А. С. Пушкина. Каждый класс выпустил юбилейные стенные газеты, альбомы, монтажи. Состоялись пионерские сборы, посвященные памяти поэта. Проведен конкурс на лучшего чтеца, на лучшее сочинение и изложение. 40 учениц, принявших участие в конкурсе, премированы.

Очень живо и интересно прошел литературный вечер памяти А. С. Пушкина, на который были приглашены родители учениц.

Собрание редакторов и членов редколлегий стенных газет медицинских учреждений

Обком союза медсантруд совместно с редакцией газеты «Красное Знамя» провели собрание редакторов и членов редколлегий стенных газет медицинских учреждений города. Собравшиеся прослушали доклад о Дне большевистской печати.

В своих выступлениях редакторы стенных газет обменялись опытом работы. Много интересного рассказала редактор стенной газеты «Советский фармацевт» тов. Ошарова. Она сказала, что их редколлегия имеет актив стенкоров. Благодаря им газета своевременно и всесторонне освещает производственную и общественную жизнь коллектива.

Тов. Ошарова показала участникам совещания хорошо оформленный альбом, где редколлегия хранит все заметки, помещенные в стенных газетах, начиная с 1945 года.

К совещанию была организована выставка, где было представлено более 80 экземпляров стенных газет. По определению жюри выставки, лучшими стенными газетами признаны: «Советский фармацевт» (областное аптекоуправление), «Профработник» (медицинский институт) и «За советскую медицину» (институт микробиологии и эпидемиологии).

Извещения

Очередное занятие лектория по политэкономии для руководящих партийных, советских и хозяйственных работников состоится 13 мая, в 7 часов вечера, в помещении Дома партийного просвещения (улица К. Маркса, № 9). Тема лекции: „Хозяйственный расчет, себестоимость, цена и прибыль в социалистическом обществе". Лекцию читает И. И. Закарлюк.

Очередное занятие лектория по философии для руководящих партийных, советских и хозяйственных работников состоится 13 мая, в 7 часов вечера, в помещении ТЭМИИТ'а. Тема лекции: „Внутреннее и международное положение Советского Союза". Лектор—И. М. Семенов.

Ответственный редактор П. Н. КАЧЕВ.

Безработица в США

Чем сильнее растет безработица в США, тем больше усилий прилагают официальные учреждения США, чтобы скрыть этот факт от мировой общественности, публикуя явно фальсифицированные статистические данные.

Профсоюз электриков, входящий в Конгресс производственных профсоюзов (КПП), и агентство Федерейтед Пресс уже не раз выражали сомнение в правильности данных о безработице, публикуемых бюро переписи. Они указывали, что действительное число безработных в марте составляло 4.700 тысяч, то-есть на полтора миллиона человек больше, чем утверждает бюро переписи. Профсоюз электриков указывал, что бюро переписи не включает в число безработных лиц, временно уволенных, а также лиц, ищущих работу и случайно работавших по нескольку часов в неделю во время переписи.

Как указывает агентство Федерейтед Пресс, бюро переписи сообщало, что число занятых лиц с июля прошлого года упало на 4 миллиона человек, а число безработных возросло всего на 1 миллион. Агентство спрашивает: куда же исчезли 3 миллиона лиц из статистики бюро переписи?

Для миллионов американских рабочих сейчас уже наступили черные дни безработицы и резкого ухудшения условий труда на производстве. Безработица и сокращение рабочей недели фактически распространились на все отрасли промышленности. Недавно экономисты КПП провели обследование положения членов профсоюзов во всех отраслях промышленности. Это обследование показало, что наиболее тяжелое положение создалось в промышленности, производящей радиоаппаратуру, граммофонные пластинки, рефрижераторы, электроаппаратуру, резиновые изделия, а также в обувной, текстильной и швейной промышленности. Количество занятых рабочих в этих отраслях промышленности с января по март сократилось на 300 тысяч. Кроме того, миллионы рабочих работают от 15 до 20 часов в неделю. В кинопромышленности из 16 тысяч рабочих занято только 7 тысяч.

Экономисты КПП заявляют, что в ряде мест поражены безработицей крупные промышленные центры, которые они называют «мешками безработицы». Наиболее тревожное положение создалось в Дайтоне, Детройте, Сан-Франциско, Лос-Анжелосе, Чикаго, Питтсбурге и в текстильных центрах штатов Новой Англии. Эти экономисты указывают, что через год — два на рынке труда появится два миллиона новых молодых рабочих.

Из всех безработных на 26 марта получало пособия по безработице 1.950 человек. Многие безработные за истечением установленных сроков уже исключены из списков и лишились пособий. Кроме того, в стране имеется много категорий рабочих, которые совершенно не пользуются пособиями по безработице. В стране нет единой системы страхования от безработицы, и каждый штат имеет собственные законы. Во многих штатах существуют правила, согласно которым рабочий, отказавшийся от работы с пониженной оплатой или перешедший на вышеоплачиваемую работу и вскоре уволенный, не пользуется правом на получение пособия по безработице. В учреждениях, ведающих выдачей пособий, царят волокита и бюрократизм. В некоторых штатах безработные не могут добиться пособий по 6 — 8 недель. В штате Нью-Йорк иногда безработные ожидают пособий по году.

Положение занятых рабочих и служащих также все более ухудшается в результате сокращения рабочей недели с одновременным снижением заработной платы и усилением потогонной системы. Агентство Федерейтед Пресс сообщает, что, согласно последнему обследованию, проведенному комиссией Геллера при Калифорнийском университете, фактическая средняя заработная плата в неделю на 25 долларов ниже, чем нужно для сведения концов с концами рабочей семье из четырех человек.

Даже наиболее высокооплачиваемым рабочим становится все труднее сводить концы с концами. В начале этого года представители Американской федерации труда провели обследование материального положения 2 тысяч рабочих на крупном металлообрабатывающем заводе в Филадельфии. Обследование показало, что свыше половины этих рабочих сократило потребление мяса и масла, одна треть — потребление яиц и молока. Около половины рабочих сократило свои расходы на покупку одежды и обуви. 75 процентов всех этих рабочих расходует свои сбережения военных лет на покупку предметов первой необходимости. 20 процентов рабочих не в состоянии оплачивать медицинскую помощь.

Оппортунистические руководители профсоюзов, выступающие открыто в роли агентов американских крупных компаний в США и за границей, выдвигают планы борьбы не с безработицей, а с безработными. Эти профсоюзные руководители так же, как и реакционные круги США, рассматривают всякие самостоятельные действия безработных как «действия коммунистов».

ТОМСКИЙ ОБЛАСТНОЙ ДРАМАТИЧЕСКИЙ ТЕАТР им. В. П. Чкалова

СМОТР СПЕКТАКЛЕЙ НА СОВРЕМЕННЫЕ ТЕМЫ

13 мая—„МОСКОВСКИЙ ХАРАКТЕР"
14 мая—„ЛЮБОВЬ ЯРОВАЯ"
15 мая (днем и вечером) „НА ТОЙ СТОРОНЕ"
16 мая—„МОСКОВСКИЙ ХАРАКТЕР" (Оставшиеся билеты продаются в кассе театра)
17 мая—„НА ТОЙ СТОРОНЕ" (для студентов)
19 мая—„МОСКОВСКИЙ ХАРАКТЕР"
20 мая—„МОСКОВСКИЙ ХАРАКТЕР" (для студентов)
21 мая—„НА ТОЙ СТОРОНЕ"
22 мая утром и вечером—„НА ТОЙ СТОРОНЕ"
24 мая—„СЕМЬЯ ПИЛОТОВ" (для студентов)
25 мая—„МОСКОВСКИЙ ХАРАКТЕР"

Сегодня в кинотеатрах:

КИНО им. М. ГОРЬКОГО
Новый художественный фильм „СТАЛИНГРАДСКАЯ БИТВА" (1-я серия)
Начало: 11 ч., 1 ч., 2 ч. 45 м., 4 ч. 30 м., 6 ч. 15 м., 8 ч., 9 ч. 45 м., 11 ч. 30 м.
Принимаются коллективные заявки.

КИНО им. И. ЧЕРНЫХ
Большой зал. Новый художественный фильм „МАДАМ БОВАРИ"
Начало: 3 ч. 30 м., 5 ч. 15 м., 7 ч., 8 ч. 45 м., 10 ч. 30 м. веч.
Малый зал. Художественный фильм „ПИРОГОВ"
Начало: 12 ч., 1 ч. 45 м. дня, 8 ч., 10 ч. веч.
Касса—с 11 часов дня.

КАССА ВЗАИМОПОМОЩИ
Вокзального райсобеса ставит в известность всех пенсионеров о том, что претензии на получение огородных участков и возврат денег за неиспользованные участки принимаются до 15 мая с. г. После этого срока никакие претензии приниматься не будут.
Правление.

Томская областная ГОСФИЛАРМОНИЯ
КОНЦЕРТНЫЙ ЗАЛ (проспект имени Ленина, № 25)
15 мая 1949 года
СИМФОНИЧЕСКИЙ КОНЦЕРТ СОВЕТСКАЯ МУЗЫКА
В программе А. Александров, Спендиаров, Глиэр, Раков, Василенко, Хачатурян и др.
Исполнители: симфонический оркестр и солисты филармонии Тамара Иванова и Анна Левченко.
Начало в 9 ч. веч. Касса—с 5 ч. веч. 3—1

Томский электромеханический институт инженеров железнодорожного транспорта
ПРОВОДИТ 14 МАЯ
ВЕЧЕР ВСТРЕЧИ
оканчивающих среднюю школу с научными работниками института и студентами.
В программе: 1. Доклад начальника института А. Д. Белоусова „Кого готовит ТЭМИИТ". 2. Выступления деканов факультетов и студентов. 3. Концерт и танцы.
Приглашаются учащиеся 10-х классов средних школ.
Начало в 8 часов вечера.
Адрес: проспект им. Ленина, № 5, клуб ТЭМИИТ'а.

Управление городского животноводства
с 15 мая 1949 года производит набор молодняка и сухостойных коров в отгонный табун на летний период пастьбы с 22 мая по 15 октября 1949 года.
Здесь же производится запись в городские табуны на летний период. Запись в табуны производится только после обработки скота на туберкулез и бруцеллез.
Адрес: г. Томск, Петропавловская улица, № 19, управление городского животноводства.

ТОМСКАЯ ОБЛАСТНАЯ ФИЛАРМОНИЯ
КОНЦЕРТНЫЙ ЗАЛ (проспект им. Ленина, № 25)
15 мая 1949 года
Всесоюзный музыкально-литературный лекторий
СОСТОИТСЯ ЛЕКЦИЯ
Московский художественный театр СССР имени Горького и его роль в развитии советской театральной культуры.
Лектор—Ю. П. РАЛЬФ.
Лекция сопровождается демонстрацией звукозаписи сцен из спектаклей МХАТ.
В исполнении народных артистов СССР: О. Л. Книппер-Чеховой, А. К. Тарасовой, Ф. В. Шевченко, В. И. Качалова, И. М. Москвина, М. М. Тархановa, Н. П. Хмелева, Б. Н. Ливанова, А. Н. Грибова, В. Л. Ершова, Народных артистов РСФСР: Н. И. Боголюбова, В. А. Орлова, заслуженного артиста РСФСР С. Г. Ярова.
Начало в 8 часов вечера.
Действителен абонементный билет № 31.
Оставшиеся билеты продаются в кассе с 5 ч. веч. 2—1

Областная эксплоатационная контора „ГЛАВСЕЛЬЭЛЕКТРО" ЛИКВИДИРУЕТСЯ
Претензии принимаются до 18 мая. После этого срока претензии приниматься не будут. Адрес: Набережная реки Ушайки, № 18.

ПРИНИМАЮТСЯ ЗАКАЗЫ
на пошив верхней одежды, модного платья, машинную вышивку из материалов заказчика. Адрес: артель „Единение", Набережная реки Ушайки, № 10—12 и улица Лермонтова, № 22.

Продаются электромоторы напряжением 127×220 в. от 1 квт. до 20 квт. Адрес: Татарский пер., № 24, артель „Профинтерн".

Требуется Дому отдыха Томской облпромстрахкассы на Басандайке
ИНСТРУКТОР по культмассовой работе (он же баянист).
Обращаться в Дом отдыха Томской облпромстрахкассы на Басандайке.

Требуются рабочие в цех массового пошива. Адрес: артель „Единение", Набережная реки Ушайки, № 12.

Требуются повариха и няни. Адрес: проспект имени Тимирязева, № 16, ясли № 1.

Требуются для работы в районах по строительству сельских гидроэлектростанций: инженеры-электрики, гидротехники, прорабы и десятники. Обращаться: Набережная реки Ушайки, № 18, „Сельэлектро".

Гр. Милосердов Василий Игнатьевич, проживающий в г. Томске по Коммунистическому проспекту, № 11-5, возбудил дело о расторжении брака с Александрой Аркадьевной Милосердовой, проживающей в г. Горьком по Батумской улице, № 3. Дело подлежит рассмотрению в народном суде 2-го участка Куйбышевского района г. Томска.

Адрес редакции: гор. Томск, просп. им. Ленина, № 13. Телефоны: для справок (круглые сутки)—42-42, отв. редактора—37-37, зам. редактора—37-70, отв. секретаря—37-33, секретариата—37-36; отделов: партийной жизни—37-77, пропаганды—42-40, вузов, школ и культуры—37-38, сельскохозяйственного—37-39, промышленно-транспортного—37-75, советского строительства и отдела информации—42-44, писем и рабселькоров—42-46, стенографистки—33-94, директора типографии—37-72, бухгалтерии—42-42.

КЭ02752 г. Томск. Типография газеты «Красное Знамя». Заказ 733