Пролетарии всех стран, соединяйтесь!

КРАСНОЕ ЗНАМЯ

ОРГАН ТОМСКОГО ОБКОМА И ГОРКОМА ВКП(б), ОБЛАСТНОГО И ГОРОДСКОГО СОВЕТОВ ДЕПУТАТОВ ТРУДЯЩИХСЯ

№ 251 (8602) Пятница, 23 декабря 1949 г. Цена 20 коп.

Могучая демонстрация любви и преданности великому Сталину

Вчера советский народ, трудящиеся всего мира торжественно отмечали семидесятилетие со дня рождения Иосифа Виссарионовича Сталина — вдохновителя и организатора побед коммунизма, великого вождя и учителя всего прогрессивного человечества. Со всех концов Советского Союза, из всех стран мира непрерывно шли сообщения о многолюдных собраниях трудящихся, посвященных семидесятилетию товарища И. В. Сталина. Праздновано это знаменательное для мира событие превратилось в могучую и волнующую демонстрацию горячей любви и безграничной преданности трудящихся своему гениальному вождю и учителю.

Готовясь к семидесятилетию со дня рождения товарища И. В. Сталина, рабочие, колхозники, интеллигенция нашей страны широко развернули социалистическое соревнование за досрочное выполнение послевоенной пятилетки и роскошь производственного плана. К 21 декабря коллективы многих тысяч предприятий, колхозов, совхозов и МТС рапортовали о выполнении своих обязательств, принятых в письмах товарищу Сталину. В новых успехах коммунистического строительства находит свое яркое выражение пламенная любовь миллионов советских патриотов к своему мудрому, родному отцу и учителю товарищу Сталину.

В эти дни мысли и взоры трудящихся всего мира обращены к столице Советского Союза — Москве, где живет и трудится на благо всего прогресса человечества товарищ Сталин.

Вчера в Москве, в Большом театре, в обстановке исключительного подъема и волнушения прошло торжественное заседание ЦК ВКП(б), Президиума Верховного Совета СССР, Совета Министров СССР совместно с общественными организациями, посвященное семидесятилетию со дня рождения товарища И. В. Сталина. В этом историческом заседании приняли участие делегации всех советских республик, представители великого китайского народа и других стран народной демократии, Германской народно-демократической республики, выдающиеся деятели коммунистических и рабочих партий Франции, Италии, Испании и ряда других стран. Вместе с представителями делегаций Российской Федерации, городов Москвы и Ленинграда, всех союзных республик, среди посланцев трудящихся зарубежных стран еще и еще раз показали всемирно-историческую сплоченность всех сил демократии и социализма вокруг товарища Сталина, имя которого бесконечно дорого всему прогрессивному человечеству.

История знает немало великих людей, но никогда еще не было столь близких и дорогих для широчайших народных масс всего мира имен, какими являются имена Ленина и Сталина.

Только рабочий класс, самый передовой, самый прогрессивный и самый революционный класс современного общества, мог породить таких титанов революционной мысли и революционного действия, как Маркс, Энгельс, Ленин, Сталин, которые озарили светом великих идей борьбу угнетенных и эксплуатируемых за свое освобождение.

Сорок с лишним лет назад товарищ Сталин писал о Марксе и Энгельсе, что «они живые вожди мирового пролетарского движения, которое растет и крепнет с каждым днем. Маркс и Энгельс показали историческому миссию пролетариата — низвергнуть строй капитализма и построить новое общество, свободное от эксплуатации человека человеком. Они возрождали рабочий класс теорией научного коммунизма и призвали пролетариев всех стран к объединению в революционной борьбе против капитализма. Но основоположникам научного коммунизма не удалось увидеть осуществление своих идей. Эти идеи осуществили в новой исторической обстановке гениальные продолжатели дела Маркса и Энгельса наши великие вожди Ленин и Сталин.

Историческая заслуга Ленина и Сталина состоит в том, что они повели рабочий класс на штурм капитализма, указали путь победоносной борьбы за социализм, они создали боевую марксистскую революционную партию — героическую партию большевиков. Под руководством большевистской партии была совершена социалистическая революция. Под мудрым водительством великого Сталина в Советском Союзе построен социализм, и ныне успешно решаются задачи строительства коммунизма.

Великий вождь народных масс товарищ Сталин безгранично верит в творческие силы трудящихся, в силу народа. Народ беззаветно верит в силу сталинского гения. Вооруженные идеями великого Сталина, наш рабочий класс, колхозное крестьянство, советская интеллигенция, руководимые славной партией большевиков, проявили и проявляют чудодейственную созидательную энергию, упорство и настойчивость в достижении цели — построении коммунизма.

Гениальный вдохновитель побед коммунизма товарищ Сталин поднял к сознательному историческому творчеству широчайшие народные массы, воспитал многомиллионную армию активных строителей новой жизни.

Великий и славный путь прошла наша Родина под мудрым водительством товарища Сталина. Гений Сталина обеспечил нашему народу всемирно-историческую победу в Отечественной войне с фашистскими агрессорами и коренное изменение в соотношении сил на международной арене в пользу социализма. Все честные люди на земле славят Советский Союз, его великого вождя товарища Сталина, как освободителя народов и спасителя мировой цивилизации от фашистского порабощения. Гигантские успехи сил мира, демократии и социализма озарены могучим гением Сталина.

Великого вождя рабочего класса всего мира, вождя международного революционного движения товарища Сталина с глубокой признательностью и благодарностью чествуют коммунистические и рабочие партии, все борцы за дело мира, демократии и социализма.

Победы международного коммунистического движения, все успехи в борьбе за мир и демократию неразрывно связаны с именем великого Сталина. Об этом говорили вчера в своих выступлениях на торжественном заседании в Москве вождь китайской коммунистической партии т. Мао Цзе-дун, вождь итальянской коммунистической партии т. Пальмиро Тольятти, руководители коммунистических и рабочих партий ряда стран, выразили мысли миллионов коммунистов всего мира.

В лице Иосифа Виссарионовича Сталина трудящиеся и угнетенные всего мира видят того, кто несет им избавление от капиталистического рабства, от империалистического гнета и кровавых империалистических войн. Миллионы трудящихся всех стран преисполнены благодарности и решимости жить и бороться по-сталински.

Приветствуя великого Сталина, трудящиеся зарубежных стран в своих письмах и выступлениях на собраниях заявляют: «Мир — это Сталин!», «Имя победы рабочего класса — Сталин!», «Сталин — наше счастье, наше боевое знамя!»

В своем приветствии товарищу Сталину — великому вождю и учителю, продолжателю бессмертного дела Ленина, Центральный Комитет ВКП(б) и Совет Министров СССР пишут:

«Большевистская партия, советский народ, все передовое человечество видят в тебе учителя и вождя, гениального продолжателя бессмертного дела Ленина. Имя Сталина — самое дорогое для нашего народа, для простых людей во всем мире. Имя Сталина — это символ грядущей победы коммунизма. Сердца советских людей и миллионов трудящихся земного шара преисполнены горячей любовью к тебе — великий Сталин!

Большое счастье жить и творить в нашей советской стране, принадлежать к партии Ленина—Сталина, к героическому поколению советских людей, борющихся в сталинскую эпоху за торжество коммунизма, под руководством Сталина!»

Слава великому вождю и учителю коммунистической партии, советского народа и всего прогрессивного человечества — гениальному зодчему коммунизма товарищу Сталину!

Под мудрым водительством товарища Сталина — вперед, к коммунизму!

(Передовая «Правды» за 22 декабря).

Сердечная благодарность металлургов

ЖДАНОВ Величеством сегодня завод «Азовсталь». Отсветы рождающегося металла переливаются на шелке знамен празднично убранных цехов. У домен, мартенов, прокатных станов несут почетную вахту лучшие металлурги — кавалеры орденов и медалей трудовой славы, стахановцы.

Приазовским металлургам есть о чем доложить сегодня вождю. Обязательства, принятые в честь 70-летия товарища И. В. СТАЛИНА, выполнены. Родина получила тысячи тонн чугуна, стали, проката сверх плана. И еще одна знаменательная победа украсит коллектив «Азовсталя». На заводе нет больше следов разрушений. Он стал лучше довоенного. Комплексная автоматизация производства облегчила труд сталеваров, доменщиков, прокатчиков.

Утром в мартеновском цехе на мощной печи подходит к концу скоростная плавка. Молодой сталевар Александр Мик нажимает рукоять регулятора, и гигантский мартен с шипящим металлом клонится в разливочному пролету. А еще через минуту огненный ручей стали наполняет ковш. В рапортичке сталевара появляется запись — плавка сделана на 2 часа 45 минут раньше графика, съем металла — 11 тонн с квадратного метра года мартена.

Одна за другой клонятся на выпуск мощные печи. Идет по конвейеру металл. (ТАСС).

Обязательства перевыполнены

20 декабря коллектив Московского завода имени Владимира Ильича подвел итоги социалистического соревнования в честь 70-летия товарища И. В. Сталина. Изготовлено сверх годового плана сотни моторов, выпущено больше, чем намечалось, реостатов и магнитных буровых станций.

В цехе сборки электродвигателей закончено строительство конвейера, который дает возможность время сушки моторов сократить в пять раз и высвободить 200 квадратных метров производственной площади. (ТАСС).

Торжественное заседание в Большом театре Союза ССР, посвященное 70-летию товарища И. В. Сталина

Весь советский народ, миллионы трудящихся за рубежом с глубокой любовью и благодарностью отметили 21 декабря — 70-летие со дня рождения своего великого вождя, учителя и друга Иосифа Виссарионовича Сталина.

Имя И. В. Сталина с особой силой звучало во всех уголках земного шара, на языках всех народов мира.

Трудящиеся всех стран обращают свои лучшие помыслы и чувства к товарищу Сталину — великому продолжателю дела Ленина. Вместе с Лениным товарищ Сталин создавал большевистскую партию и основал первое в мире социалистическое государство. С именем товарища Сталина — вдохновителя и организатора победы социализма в СССР неразрывно связана всемирно-исторические успехи нашей Родины. И в годы мирного строительства и в годы суровых военных испытаний великий Сталин вдохновлял и вдохновляет советский народ на труды, еще в значительно более великие цели — на торжество коммунизма.

Горячая любовь к своему вождю и учителю звучит в многочисленных выступлениях, в письмах, сложенных в городах и селах — повсюду, где живут и трудятся советские люди, озаренные солнцем Сталинской Конституции.

Советский народ, народ-труженик, народ-творец, народ-созидатель, одержавший 70-летие Сталина новыми патриотическими делами, выдающимися производственными победами. Свой трудовой вклад в фонд послевоенной сталинской пятилетки сделали металлурги и горняки, машиностроители и текстильщики, колхозники, работники МТС и совхозов — труженики всех отраслей промышленности и сельского хозяйства.

В эти дни в Москву прибыли делегации трудящихся многих зарубежных стран, чтобы приветствовать товарища Сталина — вождя и учителя всего трудящегося человечества, знаменосца мира, демократии и социализма.

Сегодня в празднично украшенном Большом театре собрались представители старого и молодого поколений героического советского народа, прошедшего славный путь борьбы и побед под водительством великой партии Ленина—Сталина. Здесь присутствуют лучшие люди столицы — стахановцы и стахановки, ученые, строители, конструкторы, Герои Социалистического Труда и Герои Советского Союза, деятели искусства и литературы, офицеры, генералы, маршалы Советской Армии.

В ложах театра — посланцы союзных республик, которым народы поручили передать сердечный, идущий от души, привет родному отцу и учителю товарищу Сталину, сплотившему народы СССР в единой братской семье.

Сегодня особенно празднично Большой театр. В сиянии электрических огней знамена 16 союзных республик в глубине сцены — портрет Иосифа Виссарионовича Сталина, обрамленный живыми цветами.

Взоры собравшихся устремлены к сцене. Наступает волнующая минута. За столом президиума появляются товарищ И. В. Сталин, тт. В. М. Молотов, Г. М. Маленков, К. Е. Ворошилов, Л. П. Берия, Л. М. Каганович, А. И. Микоян, Н. С. Хрущев, Н. А. Булганин, Н. М. Шверник, А. Н. Косыгин, М. А. Суслов, П. К. Пономаренко, М. Ф. Шкирятов — члены Комитета, президиумом Верховного Совета СССР в связи с 70-летием товарища И. В. Сталина.

Бурная, продолжительная овация вспыхнет под сводами театра. Собравшиеся встают, горячо приветствуя товарища Сталина и его соратников. Во всех концах звучат приветственные возгласы в честь великого вождя и учителя.

В президиуме занимают также места представители братских коммунистических партий, прибывшие в Москву в эти дни: Мао Цзе-дун, П. Тольятти, Д. Ибаррури, М. Ракоши, Георгиу-Деж, А. Мартель, В. Червенков, В. Широкий, Ф. Юэвяк, Вилле Песси, И. Кулдеев, Б. Ульбрихт, Цедендэ, Ким Ду Бон.

Торжественное заседание ЦК ВКП(б), Президиума Верховного Совета СССР, Совета Министров СССР, Президиума ВЦСПС, ЦК ВЛКСМ, Президиума Верховного Совета РСФСР, Совета Министров РСФСР, МК и МГК ВКП(б), Московского областного и городского Советов депутатов трудящихся, МК и МГК ВЛКСМ совместно с представителями партийных, общественных организаций и Советской Армии, посвященное 70-летию товарища И. В. СТАЛИНА, открывает тов. Н. М. Шверник.

— Разрешите мне от вашего имени, от имени всего советского народа, — говорит тов. Шверник, — горячо поздравить Иосифа Виссарионовича Сталина с днем его славного 70-летия и от всего сердца пожелать ему доброго здоровья и многих лет жизни на счастье и радость нашего народа и трудящихся всего мира. (**Бурные, продолжительные аплодисменты**).

Сегодня самые заветные мечты и неизбывные помыслы советских людей связаны с именем вождя, учителя и друга, самого близкого и бесстрашного дорогого Иосифа Виссарионовича Сталина, чей гений и несокрушимая воля нас неуклонно ведут наш народ вперед, к победе коммунизма. (**Бурные аплодисменты**).

Более 50 лет своей жизни товарищ Сталин посвятил делу пролетарской революции, делу рабочего класса, делу трудового народа. Вместе с Лениным товарищ Сталин создал могучую большевистскую партию и вооружил ее подлинно-революционной теорией.

Вместе с Лениным товарищ Сталин руководил героической борьбой большевистской партии за установление диктатуры пролетариата, за победу Советской власти.

В годы гражданской войны и интервенции товарищ Сталин вместе с Лениным поднял народ на разгром сил буржуазно-помещичьей белогвардейщины и иностранных империалистических захватчиков.

Товарищ Сталин вместе с Лениным заложил основы Советского социалистического государства рабочих и крестьян, создал и укрепил Союз Советских Социалистических Республик, основанный на нерушимой братской дружбе и сотрудничестве свободных народов.

После смерти Ленина все заботы по руководству партией и государством легли на товарища Сталина. Под его мудрым руководством коммунистическая партия большевиков, преодолевая многочисленные трудности на своем пути, смело повела рабочий класс и всех трудящихся вперед, по ленинскому пути. (**Бурные аплодисменты**).

В упорной борьбе с презренными врагами революции, с врагами народа, пытавшимися повернуть нашу страну назад, к буржуазным порядкам, товарищ Сталин отстоял и развил ленинизм, развил ленинскую теорию о возможности победы социализма в одной стране, вооружил этой теорией партию и миллионные массы трудящихся и претворил ее в жизнь. Под руководством товарища Сталина большевистская партия осуществила социалистическую индустриализацию страны, техническую реконструкцию всего народного хозяйства, объединила многомиллионные массы крестьянства в колхозы, обеспечила победу социализма в СССР и навсегда уничтожила эксплуатацию человека человеком, ликвидировала безработицу и нищету, создала широкие возможности для роста зажиточной и культурной жизни народа.

В результате победы социализма создалось и укрепилось морально-политическое единство советского общества, упрочилась дружба народов.

В дни Великой Отечественной войны против немецко-фашистских захватчиков и лживых империалистов товарищ Сталин принял на себя главное командование Вооруженными Силами славной Советской Армии, предстал перед мировым, как вождь могучего народа, как величайший стратег и полководец всех времен и непревзойденный творец самой передовой советской военной науки. (**Аплодисменты**).

Под руководством товарища Сталина советские войска не только изгнали оккупантов с родной земли, но и освободили народы от фашистского ига. Под влиянием этой победы рабочие и крестьяне стран Центральной и Юго-Восточной Европы и Китая, руководимые коммунистическими партиями, свергли ненавистные им реакционные правительства, утвердили свою народно-демократическую власть.

Советский народ, под руководством большевистской партии уверенно идет вперед, добиваясь неустанного выполнения великих сталинских планов, намеченных на дальнейшее развитие производительных сил, на преобразование природы для того, чтобы поставить ее на службу человеку.

Под руководством товарища Сталина, на основе развивающейся в нашей стране науки, опирающейся на производство, постоянно расширяется связь ученых с передовыми рабочими и специалистами.

Всеми своими успехами советский народ обязан коммунистической партии большевиков, воспитанной и закаленной в бою Ленина и Сталина. Неиссякаемым источником энергии, поднимающим советский народ на новые подвиги, служит многогранная и выдающаяся деятельность товарища И. В. Сталина. (**Аплодисменты**).

Имя товарища Сталина стало для нас самым близким, самым родным. Оно поднимает нас на вдохновенный труд, утверждающий могущество нашей социалистической Родины. Имя Сталина зажигает сердца миллионов советских людей, поднимает на победы коммунизма. (**Бурные аплодисменты**).

С именем Сталина связаны надежды трудящихся всего мира, борющихся за освобождение от капиталистического рабства. Все передовое человечество видит в товарище Сталине знамя борьбы за свободу и демократию, за мир между народами. (**Продолжительные аплодисменты**).

Слава гениальному мыслителю и вождю коммунизма, нашему учителю и другу, родному и любимому товарищу И. В. Сталину. (**Бурные аплодисменты. Все встают. В зале дружно звучит: «Да здравствует товарищ И. В. Сталин». Раздаются приветственные возгласы: «Да здравствует товарищ Сталин!», «Слава товарищу Сталину!»**).

Искренние чувства беспредельной любви и безраздельной преданности, которые испытывают народы СССР к родному Сталину, звучали в этот вечер в устах посланцев союзных республик и городов страны.

От имени делегации РСФСР с приветствием к товарищу Сталину обратился академик А. Н. Несмеянов.

— Сегодня все мысли и чувства каждого советского человека и трудящихся всего мира обращены к Вам, товарищ Сталин, — говорит тов. Несмеянов. — Вся Ваша жизнь — это великий пример беззаветного и самоотверженного служения народу. Весь Ваш могучий гений, все Ваше большое сердце Вы отдаете борьбе за свободу, мир и счастье трудящихся, за процветание нашей социалистической Родины.

Желаем Вам, наш родной и великий Сталин, много лет здоровья на радость и счастье советского народа и трудящихся всего мира.

Слава великому и родному товарищу Сталину! (**Бурные аплодисменты**).

На трибуне — знатный мастер завода «Калибр» Николай Российский. От имени делегации столицы нашей Родины он передает товарищу Сталину горячие поздравления и сердечный привет москвичей.

От имени трудящихся славного города Ленина сердечный привет великому вождю и учителю передает народный артист СССР Николай Черкасов.

Делегат Украины тов Назаренко, приветствуя дорогого вождя и учителя, говорит о том, что лучшие чувства и мысли украинского народа, с особой силой и любовью обращены в этот знаменательный день к родному товарищу Сталину. С именем товарища Сталина связаны всемирно-исторические успехи нашей Родины. С именем товарища Сталина связано создание и расцвет Украинского Советского государства.

Народный поэт Белоруссии Якуб Колас, горячо приветствуя товарища Сталина, провозглашает здравицу в честь любимого вождя и учителя. Он взволнованно читает стихи, посвященные товарищу Сталину.

Далее с речью выступает делегат Узбекской ССР тов. Юсупов.

— В этот радостный день Вашего юбилея, — говорит тов. Юсупов, — позвольте поздравить Вас от лица счастливого узбекского народа и пожелать Вам, наш отец и учитель, многих, многих лет жизни и доброго здоровья на пользу общего блага.

Тов. Юсупов заявляет, что узбекский народ так же, как и все народы Советского Союза, будет и впредь трудиться над тем, чтобы крепла и развивалась Родина, чтобы стала лучше жизнь всех советских людей была еще более светлой и счастливой.

С прочувствованными словами привета обращается к Иосифу Виссарионовичу делегат Казахской ССР тов. Джангозин. Он говорит о том, что под знаменем большевистской партии, под руководством товарища Сталина Казахстан из отсталой в прошлом царской окраины превратился в крупнейшую Советскую республику, обладающую современной индустрией и передовым социалистическим земледелием.

На трибуне делегат советской молодежи тов. Федорова.

— Родной наш вождь, отец и учитель, — говорит она. — Комсомольцы и советская молодежь в торжественный день Вашего славного 70-летия обращается к Вам, великому вождю и учителю советского народа и трудящихся всего мира, по случаю горячего привета и безграничной любви.

Мы будем и впредь учиться у Вас, товарищ Сталин, беззаветной преданности своему народу, бесстрашию в борьбе, неутомимому трудолюбию и верности делу партии Ленина—Сталина.

Тов. Федорова провозглашает здравицу в честь товарища Сталина. В зале снова звучат горячие аплодисменты.

Приветствуя товарища Сталина, делегат Грузии народный артист СССР А. Хораза говорит:

— Грузинский народ, как и все народы Советского Союза, безмерно благодарит Вас, товарищ Сталин, за то, что Вы сделали нашу великую Родину могучей и счастливой, отстояли ее свободу и независимость в смертельной борьбе с фашистскими захватчиками и уверенно ведете ее к коммунизму.

С теплыми словами привета выступает делегация Азербайджанской ССР тов. Таирова. Она говорит о признательности и бесконечной благодарности азербайджанского народа товарищу Сталину за возрождение и национальное строительство Азербайджана.

От имени молдавского народа приносит поздравления товарищу Сталину тов. Крученко. Обращаясь к товарищу И. В. Сталину, тов. Крученко говорит:

— Вам, дорогой вождь и учитель, великой партии большевиков обязан молдавский народ своим освобождением от колониального рабства и фашизма, воссоединением в единую Советскую Социалистическую Республику.

Нет такого уголка в нашей республике, где бы труженик-молдаванин не ощущал Вашей неустанной заботы о процветании нашего края, о благосостоянии нашего народа.

— Литовский народ, как и все народы Советского Союза, преисполнен к Вам, товарищ Сталин, чувством беззаветной любви, безграничной признательности, горячей благодарности за Вашей неслыханные дела на благо трудящихся, — говорит делегатка Литовской ССР тов. Наумова. Наша советская земля, расцветая благодаря неустанным Вашим заботам, становится все обильнее, все краше. Это мы видим на примере нашего родного края — Советской Литвы.

От всей души желаем Вам, любимый товарищ Сталин, долгих, долгих лет жизни на счастье нашей советской Родины и всего человечества.

Тов. Шверник сообщает, что на заседание прибыла делегация юных пионеров Москвы, чтобы приветствовать товарища Сталина в день его 70-летия.

Занавес сцены театра раздвигается. Перед вами звучно пионерского горна. Тепло приветствуемые собравшимися, пионеры входят в зал, поднимаются на сцену. Работа обращается со стихотворным приветствием к товарищу Сталину. Товарищ Сталин аплодирует юным ленинцам, всегда готовым к борьбе за рабочее дело.

Группа пионеров подходит к столу президиума и под бурные аплодисменты всего зала преподносит товарищу Сталину живые цветы. Участники собрания горячей овацией провожают юных москвичей.

Говорит делегатка Латвийской СССР тов. Пошеле:

— Латвийский народ передает Вам, наш дорогой, родной и любимый Иосиф Виссарионович, от всего сердца свой горячий привет в день Вашего 70-летия и желает Вам доброго здоровья и долгих, долгих лет жизни на радость и счастье советского народа и всего прогрессивного человечества.

Горячие слова приветствия вождю передает от имени Киргизской ССР тов. Ахунбаев.

Он говорит, что все успехи киргизского народа в развитии его социалистической государственности, экономики и культуры, всё это неразрывно связаны с именами Ленина и Сталина. Лучшие мечты киргизского народа, воспетые в нашем древнем эпосе «Манас», осуществились в великую сталинскую эпоху.

На трибуне — делегатка Таджикской ССР тов. Халикова.

— Мне выпало большое счастье от имени таджикского народа приветствовать Вас, дорогой учитель, друга всех народов великого Советского Союза и пожелать Вам доброго здоровья и долгих лет жизни на благо и пользу и учителя, и друга, и мудрого, твердой рукой ведите народы нашей страны вперед к вершинам коммунизма! (**Аплодисменты**).

На трибуне посланец Армении тов. Аскарьянц:

— Благодаря Вашей постоянной отеческой заботе и помощи, — говорит он, — Армения преобразилась. Построена социалистическая промышленность, колхозный строй изменил лицо армянской деревни. Ваше, товарищ Сталин, внимание и руководство привели к небывалому расцвету культуры нашей республики. Живите и здравствуйте долгие и долгие лет, наш родной отец, вождь, учитель и друг всех народов, наш великий Сталин! (**Продолжительные аплодисменты**).

— С братской помощью великого русского народа, — говорит делегатка Туркмении тов. Мамедова, — под руководством большевистской партии, возглавляемой бессмертным Лениным и Вами, Иосиф Виссарионович, туркменский народ освободился от гнета царских колонизаторов, ханов, эмиров и стал подлинным хозяином земли и воды, хозяином своей судьбы. Неузнаваемым стал советский Туркменистан. За четверть века своего существования, как союзной республики, благодаря Вашей, Иосиф Виссарионович отеческой заботе Туркменистан превратился в цветущую социалистическую республику. В день Вашего славного 70-летия принятие, дорогой Иосиф Виссарионович, и наш пламенный привет и глубокий поклон.

Великому Сталину слава! (**Продолжительные аплодисменты**).

— Дорогой товарищ Сталин! Эстонской ССР выступает тов. Каротамм.

— Вы, товарищ Сталин, дали эстонскому народу, — говорит он, — свободу и счастье, дали эту радостную жизнь, полную творческого созидательного труда.

Эстонский народ всегда будет тесно сплочен вокруг своего великого вождя и мудрого учителя, своего лучшего и любимого друга и отдаст все свои силы самоотверженной работе и напряженному труду за торжество великих и бессмертных идей коммунизма.

Эстонский народ выполнит эту священную клятву.

Да живет и здравствует много и много лет великий вождь, мудрый учитель, наш родной и любимый товарищ Сталин. (**Аплодисменты**).

— Вы, товарищ Сталин, помогли карело-финскому народу обрести свое счастье, обрести свое чудесное Сампо, о котором веками мечтали его предки и воспевали в бессмертных рунах Келевалы, — говорит делегат Карело-Финской ССР тов. Соколайнен.

И сегодня, в день всенародного праздника, карело-финский народ вместе со всеми братскими советскими народами выражает чувство безграничной любви, признательности и глубочайшей благодарности за свое счастливое сегодня, за еще более прекрасное завтра.

Да здравствует великий гений человечества, наш родной и любимый товарищ Сталин! (**Бурные аплодисменты**).

Тепло, долгими аплодисментами приветствуют собравшиеся появление на трибуне председателя ЦК Китайской компартии, вождя китайского народа Мао Цзе-дуна.

— Китайский народ в тяжелой борьбе против угнетателей, с большой глубиной и остро чувствовал и чувствует всю важность дружбы товарища Сталина.

Разрешите мне от имени китайского народа и коммунистической партии Китая в этот торжественный час поздравить товарища Сталина с 70-летием со дня рождения и пожелать ему здоровья и долгих лет жизни.

Позвольте мне выразить чувства глубокой радости в связи с невиданным сплочением рабочего класса всего мира, достигнутым под руководством товарища Сталина, вождя и учителя.

Да здравствует Советский Союз — оплот демократии и мира во всем мире! (**Бурные аплодисменты**).

Да здравствует великий Сталин — вождь рабочего класса всего мира и международного коммунистического движения! (**Бурные аплодисменты**).

На трибуне член Политбюро ЦК Польской объединенной рабочей партии — Франциszек Юзвяк.

— Дорогие товарищи! Мы прибыли из демократической Польши, освобожденной из-под гитлеровской неволи героической Советской Армией, руководимой героем Сталиным, — говорит Франциszек Юзвяк.

Наш народ никогда не забудет, что он дважды в течение четверти века получил свободу и независимость благодаря Советскому социалистическому государству.

В письмах и в наших скромных подарках, которые мы привезли в Москву, миллионы трудящихся Польши выражают свою любовь и благодарность Великому вождю товарищу Сталину; они поручили нам от их имени в день Вашего юбилея передать Вам, семидесятилетнему герою, Вам самые сердечные и горячие поздравления. (**Бурные аплодисменты**).

Далее от имени народов Чехословакии выступает тов. Червенков и направляет пожелания товарищу Сталину, Великому гению, творцу и строителю социализма, вождю международного лагеря мира, демократии и социализма в день его 70-летия передает член президиума ЦК Чехословацкой компартии В. Широкий.

— Народы Чехословакии, — говорит он, — отмечают 70-летие любимого Сталина, как свой самый большой праздник. С именем товарища Сталина связано освобождение нашей родины и возрождение ее промышленности. С именем товарища Сталина связана наша мирная созидательная работа, наша безопасность перед лицом угрозы империализма, с именем товарища Сталина связано наше светлое социалистическое будущее, расцвет нашей культуры и счастье наших детей.

Мы живем в Сталинскую эпоху, что живем в Великую сталинскую эпоху, что имеем возможность принять участие в строительстве нового, лучшего мира.

В заключение В. Широкий под бурные аплодисменты произносит здравицу в честь вечной дружбы между народами Советского Союза и Чехословакии, в честь учителя, друга и вождя трудящихся всего мира товарища Сталина.

Один за другим поднимаются на трибуну посланцы стран народной демократии, приветствуя от имени своих народов великого вождя трудящихся всего мира товарища Сталина.

Горячо приветствует товарища И. В. Сталину секретарь ЦК Болгарской коммунистической партии В. Червенков.

— Советский Союз и великий Сталин, героическая Советская Армия спасли нашу родину от чудовищного ига, от позора и ужасов империалистической кабалы, — говорит В. Червенков.

Дружба с Советским Союзом — это залог национального расцвета, это главная гарантия независимости нашего народа. Вот почему любовь к товарищу И. В. Сталину — это неразрывная часть нашей любви к Родине. Вот почему болгарские трудящиеся от всей души называют товарища И. В. Сталина своим освободителем, родным отцом, великим учителем и вождем.

(Окончание на 2-й стр.).

Торжественное заседание в Большом театре Союза ССР, посвященное 70-летию товарища И. В. Сталина

(Окончание. Начало см. на 1-й стр.).

Разрешите передать Вам, любимый Иосиф Виссарионович, благодарственное письмо, подписанное пятью миллионами трудящихся Болгарии — почти всем взрослым грамотным населением нашей страны.

Слава великому Сталину! (**Бурные аплодисменты**).

— По случаю Вашего 70-летия разрешите передать Вам горячий привет и добрые пожелания трудящихся Венгерской народной республики, — говорит, обращаясь к товарищу И. В. Сталину, генеральный секретарь ЦК Венгерской партии трудящихся тов. М. Ракоши, тепло встреченный собравшимися.

В этот торжественный час мы снова хотим подчеркнуть, что отправной точкой и прочной базой всех наших успехов являлась и является помощь и поддержка могучего Советского Союза и, в первую очередь, товарища Сталина.

Наш трудящийся народ чтит и любит товарища Сталина не только как величайшего государственного деятеля, преобразующего эпоху, но своим здоровым пролетарским чутьем наш народ узнал в Великом Вожде, кующем новый мир, подлинно человечного, сердечного, понимающего друга трудящегося народа. Ныне не только в Советском Союзе говорят «Наш средний отец», но и венгерские рабочие и крестьяне называют товарища Сталина своим «Родным отцом».

Благодаря Советскому Союзу не удалось подлому шпиону американских поджигателей войны — предателю Тито превратить нашу Родину в поле кровавых авантюр.

Мы заверяем Вас, что мы, как один человек, столько будем идти под победоносным знаменем Ленина—Сталина.

Привет румынского народа передает товарищу Сталину генеральный секретарь Румынской рабочей партии Георгиу-Деж.

— Трудящиеся Румынской народной республики послали нас сюда на празднование Вашего 70-летия, чтобы выразить Вам безграничную любовь и глубочайшее чувство признательности румынского народа, — говорит Георгиу-Деж.

Румынский народ выражает глубокую признательность большевистской партии, советскому народу, славной Советской Армии и Вам, дорогой Иосиф Виссарионович, за то, что впервые в своей истории он получил подлинную национальную независимость. Никогда не забудет румынский народ, что в жестокие годы голода и засухи благодаря Вашей отеческой заботе были спасены сотни тысяч жизней трудящихся Румынии.

Мы, наш дорогой Иосиф Виссарионович, долгие, долгие лет жизни на благо и счастье трудящихся всего мира. (**Бурные, продолжительные аплодисменты**).

— Горячую, сердечную благодарность товарищу Сталину наш народ выразил в своем приветственном послании, подписанном всеми трудящимися МНР, — говорит представитель Монгольской народной республики тов. Цеденбал. — В этот знаменательный день монгольский народ, обращаясь к товарищу Сталину, говорит: Дорогой Иосиф Виссарионович, наше сердечное «их баярлаа» — большое сердечное спасибо Вам — нашему мудрому отцу и учителю за все то, что Вы сделали и делаете для нашего счастья. Живите и здравствуйте долгие, долгие годы на счастье трудового человечества!

Слово предоставляется председателю Президиума Верховного народного собрания Корейской народно-демократической республики Ким Ду Бону.

— По случаю Вашего славного 70-летия, Иосиф Виссарионович, 30-миллионный корейский народ послал нас в столицу нашего великого друга и соседа — Москву и поручил мне передать Вам сердечный привет и выразить чувство благодарности, глубокое уважение и беспредельную любовь к Вам руководимому Вами советскому народу, — заявил под аплодисменты Ким Ду Бон.

— Ваше имя близко и дорого каждому корейцу. С Вашим именем, дорогой Сталин, связано освобождение нашего народа от длительного господства японских поработителей, постоянная и бескорыстная дружеская помощь Советского Союза в деле строительства независимого государства — Корейской народно-демократической республики.

Вы открыли новую эпоху в истории корейского народа.

Выступает генеральный секретарь Итальянской компартии Пальмиро Тольятти, речь которого неоднократно прерывается горячими аплодисментами.

— От итальянского рабочего класса и всех граждан Италии, в сердцах которых живет любовь к прогрессу, демократии и миру, от более чем двух миллионов итальянских коммунистов передаю товарищу Сталину поздравления и пожелания, полные преданности и любви, — говорит Пальмиро Тольятти.

Вы нас научили быть коммунистами, бороться во всяких условиях, быть верными до конца принципам марксизма-ленинизма, крушить дело освобождения трудящихся. Мы обязуемся и впредь быть верными Вашему учению, бороться за единство рабочих, за независимость нашей страны, за мир против поджигателей новой войны.

Итальянский народ никогда не согласится быть вовлеченным в новую войну против Советского Союза и против народов, которые стали на путь социализма.

Желаем Вам долгих лет жизни и здоровья на благо народов Советского Союза, рабочего класса и народов всего мира.

Слава Вам, товарищ Сталин! (**Бурные, продолжительные аплодисменты**).

— Дорогой товарищ Сталин! Мне выпала огромная радость и великая честь передать Вам сегодня самые горячие поздравления от Центрального Комитета коммунистической партии Франции и лично генерального секретаря Мориса Тореза, — говорит под аплодисменты член ЦК Французской компартии тов. Мартель.

— Я приношу Вам также волнующее свидетельство доверия и любви всего народа нашей страны. Мужчины и женщины Франции, в отличие от своих недостойных правителей, не забыли, что свободой и жизнью они обязаны Вам. Они знают, что во главе народов Советского Союза Вы самый стойкий, самый лучший борец за мир.

Народ Франции обещает Вам, товарищ Сталин, все больше крепить единство рабочего класса, единство сторонников мира.

Желаем долгих лет здоровья и плодотворного труда нашему великому вождю и учителю, лучшему другу французского народа.

Взволнованную речь произносит генеральный секретарь Испанской компартии Долорес Ибаррури.

— Дорогой и любимый Иосиф Виссарионович! В этот незабываемый день миллионы мужчин и женщин со всех концов земли шлют Вам свои лучшие пожелания. Среди этих торжественных и радостных голосов слышен также голос испанского народа, который не хочет жить на коленях и идет на борьбу за освобождение родины с именем Сталина на устах. Несмотря на преследования и террор франкистских палачей, в сердцах всех честных испанцев горит священный огонь любви к Сталину и Советскому Союзу.

От имени испанцев, требующих за свободу, я хочу выразить горячие чувства нашего народа в этих немногих словах, идущих из глубины сердца: Да здравствует Советский Союз, величественные победы которого несут на себе неизгладимую печать гения Иосифа Виссарионовича Сталина!

Да живет и здравствует долгие годы великий творец коммунизма товарищ Сталин! — провозглашает под бурные аплодисменты Долорес Ибаррури.

На трибуне — Вальтер Ульбрихт.

— Трудящийся немецкий народ, президент Германской демократической республики Вильгельм Пик и премьер-министр Отто Гротеволь от всего сердца желают Вам здоровья и долгой жизни, — говорит под аплодисменты член Центрального правления СЕПГ тов. Ульбрихт.

Все демократические силы Германии глубоко обязаны Вам за то, что под Вашим гениальным руководством, благодаря героизму советских народов был уничтожен гитлеровский фашизм. Примите нашу сердечную благодарность за помощь, которую Вы оказали немецкому народу в деле установления мирного демократического строя и в борьбе за создание единой, демократической и миролюбивой Германии.

Да здравствует прочная дружба между немецким и советским народами!

Да здравствует любимый вождь народов, наш Иосиф Виссарионович! (**Аплодисменты**).

— Мы, финны, гордимся тем, — говорит секретарь ЦК компартии Финляндии Вилли Пессе, что что первая встреча двух величайших людей нашей эпохи — Ленина и Сталина — произошла в Финляндии в ее промышленном городе Таммерфорсе (Тампере).

Финский народ давно знает и любит Вас, товарищ Сталин, как защитника свободы и независимости Финляндии.

В 1944 году Вы, товарищ Сталин, помогли финскому народу встать на путь демократического развития. И, несмотря на все препятствия, встречаемые на этом пути, финский народ со всем присущим ему упорством и настойчивостью будет продолжать борьбу за свободу и демократию и одержит победу в этой борьбе.

Живите и здравствуйте, дорогой товарищ Сталин, долгие, долгие годы на радость и счастье всего человечества!

— Позвольте мне от имени австрийских трудящихся и австрийских коммунистов передать Вам, дорогой товарищ Сталин, наш сердечный привет и самые искренние пожелания в день Вашего семидесятилетия, — говорит председатель ЦК компартии Австрии И. Коллеринг.

День Вашего семидесятилетия — праздник всего прогрессивного мира, трудящихся всех стран, борющихся против империализма. Для нас товарищ Сталин — человек, который стоит во главе великого движения народов против поджигателей войны, за прочный мир и демократию.

Пусть живет и здравствует долгие годы наш лучший друг и учитель — великий Сталин.

Тов. Шверник сообщает, что в театр прибыла делегация Советской Армии. В зал входят горячо приветствуемые воины всех родов войск.

Слово для приветствия от Советской Армии предоставляется Министру Вооруженных Сил СССР, Маршалу Советского Союза Василевскому.

— Дорогой Иосиф Виссарионович! Личный состав Вооруженных Сил Советского Союза в день Вашего 70-летия с чувством глубочайшей любви и преданности, горячо приветствует и поздравляет Вас. С Вашим именем, наш любимый вождь и учитель, неразрывно связана вся героическая история советских Вооруженных Сил. Вы, товарищ Сталин, вместе с Лениным организовали вооруженную защиту молодой Советской республики и отстояли ее в годы гражданской войны.

Под Вашим гениальным руководством советские Вооруженные Силы сокрушили гитлеровскую военную машину и нанесли решительный удар японским империалистам, ускорив окончание второй мировой войны.

Мы заверяем Вас, дорогой товарищ Сталин, что беззаветно преданные делу партии Ленина—Сталина и советскому правительству, наши Вооруженные Силы всегда были, есть и будут несокрушимым оплотом социалистического государства. (**Аплодисменты**).

Сегодня, в день Вашего 70-летия, весь личный состав Советской Армии, авиации и флота, вместе со всем советским народом горячо, от всего сердца желают Вам, наш родной и любимый Иосиф Виссарионович, долгих лет жизни и здоровья. (**Бурные, продолжительные аплодисменты**).

Тов. Шверник сообщает, что в связи с 70-летием товарища И. В. Сталина поступили в этот день телеграммы от всех концов великого Советского Союза многочисленные приветствия от рабочих и колхозников, от специалистов про мышленности и сельского хозяйства, от ученых, служащих, от общественных организаций; в этих поздравлениях и приветствиях выражаются чувства преданности, любви и благодарности своему любимому вождю и учителю товарищу И. В. Сталину. (**Аплодисменты**).

Многочисленные приветственные телеграммы, — продолжает тов. Шверник, — поступают от государственных, общественных организаций и отдельных лиц из иностранных государств с выражением признательности и благодарности товарищу И. В. Сталину за избавление мировой цивилизации от фашизма, за неутомимую борьбу против поджигателей войны, за мир во всем мире, за то, что товарищ И. В. Сталин указывает путь борьбы за светлое будущее человечества. (**Продолжительные аплодисменты**).

Во всех этих приветствиях выражается горячее пожелание товарищу И. В. Сталину доброго здоровья и долгих лет жизни на радость всему прогрессивному человечеству, борющемуся против империалистической агрессии, за мир между народами, за демократию и социализм. (**Бурные, долго не смолкающие аплодисменты**).

Торжественное заседание, посвященное 70-летию со дня рождения товарища И. В. Сталина, на этом объявляется закрытым.

В зале снова возникает и ширится бурная овация в честь великого Сталина, вдохновителя и организатора всемирноисторических побед. Участники заседания с огромным подъемом исполняют партийный гимн «Интернационал».

*

После заседания состоялся большой концерт.

Вся страна празднует 70-летие товарища И. В. Сталина

КИЕВ

Вместе со всеми народами Советского Союза, торжественно отметил украинский народ 70-летие любимого вождя и учителя товарища И. В. СТАЛИНА.

Огромные толпы людей у репродукторов на площадях и улицах городов и сел слушали трансляцию по радио торжественного заседания из Москвы.

Вечером в Киевском государственном театре оперы и балета состоялось торжественное заседание, посвященное 70-летию со дня рождения товарища И. В. СТАЛИНА.

Торжественное заседание открывает секретарь Центрального Комитета КП(б) Украины тов. Л. Г. Мельников.

Величественно звучит Государственный Гимн Советского Союза.

В почетный президиум заседания избирается Политбюро ЦК ВКП(б) и почетным председателем великий СТАЛИН. Глубокие, волнующие чувства, владеющие всеми участниками заседания, выливаются в могучую овацию. Звучат радостные возгласы: «Да здравствует великий Сталин!», «Пусть долгие годы живет родной Сталин!», «Родному Сталину — слава!».

На сцену поднимаются представители делегаций рабочих, колхозников, интеллигенции. В своих речах они славят великого вождя, друга и учителя товарища И. В. СТАЛИНА, желают ему долгих лет здоровья и плодотворного труда.

При каждом упоминании дорогого всем имени великого СТАЛИНА в зале гремят могучие, долго не смолкающие овации.

С огромным воодушевлением участники торжественного заседания принимают приветственное письмо великому вождю и учителю товарищу И. В. СТАЛИНУ.

КИШИНЕВ

Праздничными огнями озарен Кишинев. На зданиях государственных учреждений, заводов, фабрик и жилых домов — красочные транспаранты и кумачевые полотнища со словами любви и привета лучшему другу молдавского народа ИОСИФУ ВИССАРИОНОВИЧУ СТАЛИНУ.

Величествен в своем строгом убранстве Молдавский Государственный театр, в котором состоялось торжественное заседание, посвященное 70-летию товарища И. В. СТАЛИНА. Заседание открыл председатель Президиума Верховного Совета Молдавской ССР тов. Бровко. При упоминании имени дорогого вождя присутствующие встают и устраивают восторженную, долго не смолкающую овацию в честь товарища И. В. СТАЛИНА. На молдавском и русском языках несутся возгласы: «Слава Сталину!», «Пусть живет долгие годы наш мудрый товарищ Сталин!». Под сводами театра мощно звучит Государственный Гимн Советского Союза.

С приветствиями товарищу И. В. СТАЛИНУ выступили представители от промышленных предприятий, колхозников, интеллигенции.

С большим подъемом участники собрания приняли приветствие товарищу И. В. СТАЛИНУ.

Вечером в городе состоялось народное гуляньe.

ПЕТРОЗАВОДСК

Сегодня здесь состоялось торжественное заседание, посвященное 70-летию со дня рождения товарища И. В. СТАЛИНА.

В почетный президиум торжественного заседания избираются члены Политбюро ЦК ВКП(б) во главе с великим СТАЛИНЫМ. При упоминании имени вождя в едином порыве весь зал встает. Раздаются возгласы: «Великому Сталину — слава!», «Да здравствует великий Сталин!». Долго не смолкают овации в честь товарища И. В. СТАЛИНА.

С докладом «И В Сталин — великий вождь и организатор побед советского народа» выступил секретарь ЦК КП(б) Карело-Финской ССР тов. Цветков.

С горячими приветствиями, обнадеживающими к товарищу И. В. СТАЛИНУ, выступили представители рабочих Онежского машиностроительного завода, Кировской железной дороги, интеллигенции, комсомольцев и пионеров.

Участники торжественного заседания с огромным воодушевлением послали приветствие товарищу И. В. СТАЛИНУ.

РИГА

Сегодня столица Латвии была в непохожем одеянии праздника. Алым флагом украсил улицы и дома. Латышский народ празднует семидесятилетие со дня рождения ИОСИФА ВИССАРИОНОВИЧА СТАЛИНА. Всю свою бесконечную любовь к вождю выразил народ, украшая город к празднику.

Вечером, когда город озарили праздничные огни, в Государственном театре оперы и балета Латвийской ССР открылось торжественное заседание Рижского Совета депутатов трудящихся, Рижского горкома КП(б) Латвии совместно с представителями общественных организаций, стахановцами рижских заводов.

«Слава великому Сталину!» — эти слова, выражающие сокровенные чувства всех трудящихся Советской Латвии, золотыми буквами начертаны над сценой театра.

Торжественное заседание, посвященное семидесятилетию со дня рождения товарища И. В. СТАЛИНА открыл председатель Совета Министров Латвийской ССР тов. Лацис.

Выступившие на торжественном заседании высказали от имени всего латышского народа слова беспредельной любви и привета лучшему другу народа, вождю и учителю, творцу всех побед советского народа товарищу И. В. СТАЛИНУ.

С огромным подъемом участники торжественного заседания приняли приветственное письмо великому вождю и учителю товарищу И. В. СТАЛИНУ.

ВИЛЬНЮС

Сегодня в историческом здании Вильнюсской филармонии, где в 1918 году в Литве была провозглашена советская власть состоялось торжественное заседание партийных, советских и общественных организаций совместно с представителями Советской Армии, посвященное 70-летию со дня рождения товарища И. В. СТАЛИНА.

Вечером в Киевском государственном театре оперы и балета состоялось торжественное заседание, посвященное 70-летию со дня рождения товарища И. В. СТАЛИНА.

Торжественное заседание открывает секретарь Центрального Комитета КП(б) Украины тов. Л. Г. Мельников.

Величественно звучит Государственный Гимн Советского Союза.

В почетный президиум заседания избирается Политбюро ЦК ВКП(б) и почетным председателем великий СТАЛИН. Глубокие, волнующие чувства, владеющие всеми участниками заседания, выливаются в могучую овацию. Звучат радостные возгласы: «Да здравствует великий Сталин!», «Пусть долгие годы живет родной Сталин!», «Родному Сталину — слава!».

На сцену поднимаются представители делегаций рабочих, колхозников, интеллигенции. В своих речах они славят великого вождя, друга и учителя товарища И. В. СТАЛИНА, желают ему долгих лет здоровья и плодотворного труда.

При каждом упоминании дорогого всем имени великого СТАЛИНА в зале гремят могучие, долго не смолкающие овации.

С огромным воодушевлением участники торжественного заседания принимают приветственное письмо великому вождю и учителю товарищу И. В. СТАЛИНУ.

АЛМА-АТА

Торжественно отметила столица Казахстана 70-летие со дня рождения великого вождя советского народа товарища И. В. СТАЛИНА.

21 декабря в театре оперы и балета имени Абая состоялось торжественное заседание республиканских, областных и городских организаций, посвященное 70-летию товарища И В СТАЛИНА.

В глубине сцены в обрамлении живых цветов — скульптура любимого вождя, отца и друга советского народа родного СТАЛИНА. Золотом горит на шелке алого полотнища слова привета дорогому вождю.

Бурными, долго не смолкающими аплодисментами встречают присутствующие предложение об избрании в почетный президиум членов Политбюро ЦК ВКП(б) во главе с великим СТАЛИНЫМ.

С докладом о 70-летии со дня рождения товарища И В Сталина выступил председатель Совета Министров Казахской ССР тов. Ундасынов.

С большим подъемом участники торжественного заседания приняли приветствие товарищу И. В. СТАЛИНУ.

ТАЛЛИН

Величественно выглядит столица Советской Эстонии. Древний Таллин помолодел. Гирляндами зелени, алым кумачом приветственных лозунгов, транспарантов, плакатов опоясались фасады домов, заводов, фабрик. На площади Победы у подножия стоит Выгородка — огромный портрет товарища И. В. СТАЛИНА.

Вечером в концертном зале театра «Эстония» состоялось торжественное заседание партийных, советских и общественных организаций совместно с представителями Советской Армии и Флота, посвященное 70-летию со дня рождения И. В. СТАЛИНА.

С докладом выступил председатель Президиума Верховного Совета Эстонской ССР тов. Пялль.

Один за другим с сердечными приветствиями и пожеланиями многих лет жизни лучшему другу эстонских трудящихся выступают делегаты от промышленных предприятий, колхозов и интеллигенции.

Под бурные овации принимается приветствие товарищу И. В. СТАЛИНУ.

На залитой огнями прожекторов площади Победы состоялось народное гулянье.

ТАШКЕНТ

В мощную демонстрацию советского патриотизма, огромной неугасимой любви узбекского народа к товарищу И. В. СТАЛИНУ вылилось состояв шееся сегодня торжественное заседание представителей партийных, советских и общественных организаций и воинских частей столицы Узбекистана, посвященное 70-летию со дня рождения товарища И. В. СТАЛИНА.

С большим воодушевлением участники заседания избрали в почетный президиум Политбюро ЦК ВКП(б) во главе с великим СТАЛИНЫМ.

Один за другим поднимались на трибуну представители трудящихся столицы Узбекистана. Они славили великого Сталина от всего сердца выражали ему свою признательность и любовь.

В обстановке огромного патриотического подъема участники заседания приняли приветствие товарищу И. В. СТАЛИНУ.

БАКУ

Сегодня здесь состоялось торжественное заседание, посвященное семидесятилетию ИОСИФА ВИССАРИОНОВИЧА СТАЛИНА.

В залитом огнями зале оперного театра собрались лучшие люди Советского Азербайджана — Герои Социалистического Труда, Герои Советского Союза, лауреаты Сталинской премии, ученые и стахановцы-бакинцы.

Заседание открывает председатель Совета Министров Азербайджанской ССР тов. Кулиев. Он посвящает вступительное слово гениальному мыслителю, мудрому продолжателю дела Ленина— великому СТАЛИНУ.

На сцену поднимаются делегации нефтяников, интеллигенции. В взволнованных речах они выражают горячую любовь и верность великому другу народов счастья товарищу И. В. СТАЛИНУ, желают ему долгих лет жизни на благо советского народа и всего трудящегося человечества.

С огромным воодушевлением участники торжественного заседания приняли приветственное письмо товарищу И. В. СТАЛИНУ.

СТАЛИНАБАД

Столица Таджикистана в праздничном убранстве. На зданиях предприятий, учреждений и жилых домах реют государственные флаги СССР. Всюду плакаты, лозунги, портреты великого СТАЛИНА, украшенные гирляндами живых цветов.

День 70-летия дорогого вождя сталинабадцы ознаменовали крупной производственной победой. 21 декабря промышленные предприятия города досрочно завершили выполнение годового производственного плана по выпуску валовой продукции из 100,2 процента.

Сегодня в Сталинабаде состоялось общегородское торжественное заседание партийных, советских и общественных организаций совместно со стахановцами и интеллигенцией города. Выступавшие на заседании стахановцы, инженеры, ученые, комсомольцы, пионеры выражали безграничную благодарность любимому вождю, другу и учителю за счастливую и радостную жизнь, за последовательную отеческую заботу о развитии Таджикистана.

С огромным воодушевлением участники заседания приняли приветственное письмо товарищу И. В. СТАЛИНУ.

МИНСК

В праздничном наряде возрожденная столица Советской Белоруссии. Здесь вечером, в здании Белорусского Государственного ордена Ленина Большого театра оперы и балета, состоялось торжественное заседание представителей партийных, советских, комсомольских и общественных организаций и Советской Армии, посвященное 70-летию со дня рождения товарища И. В. СТАЛИНА.

Вступительную речь произнес секретарь ЦК КП(б) Белоруссии тов. Гусаров.

В огромным воодушевлением, под долго не смолкающие овации принимается приветственное письмо великому гению всех времен и народов, вождю всего прогрессивного человечества ИОСИФУ ВИССАРИОНОВИЧУ СТАЛИНУ. Со всех концов несутся восторженные возгласы: «Слава великому Сталину!», «Пусть долгие и долгие годы живет и здравствует товарищ Сталин!».

ФРУНЗЕ

В праздничном торжественном убранстве здание Киргизского театра оперы и балета. Сегодня здесь состоялось торжественное заседание, посвященное 70-летию со дня рождения товарища И. В. СТАЛИНА.

Доклад о 70-летии со дня рождения ИОСИФА ВИССАРИОНОВИЧА СТАЛИНА сделал секретарь Фрунзенского обкома и горкома КП(б) Киргизии тов. Мамбетов.

С большим подъемом участники торжественного заседания приняли приветственное письмо великому вождю советского народа и трудящихся всего мира товарищу И. В. СТАЛИНУ.

ЕРЕВАН

Сегодня в столице Армении в театре оперы и балета состоялось торжественное заседание, посвященное знаменательной дате — семидесятилетию товарища И. В. СТАЛИНА.

Любимого вождя в день его семидесятилетия приветствовали представители рабочих Армении, колхозного крестьянства, науки и Советской Армии, представители работников искусств, писателей и молодежи. Каждое приветствие, проникнутое безграничной любовью к вождю, прозвучало как торжественная клятва преданности великому делу, которому посвятил свою героическую жизнь гениальный вдохновитель всех наших побед товарищ И. В. СТАЛИН.

На армянском и русском языках было оглашено письмо армянского народа великому СТАЛИНУ, изложенное во вдохновенных стихах лауреатом Сталинской премии Аветиком Исаакяном.

АШХАБАД

Вместе со всей страной трудящиеся Туркмении отметили 70-летие со дня рождения великого вождя советского народа товарища И. В. СТАЛИНА. В городах и аулах состоялись многолюдные собрания, посвященные этой знаменательной дате.

В праздничный наряд одеты улицы и здания столицы республики. На торжественное собрание, посвященное 70-летию со дня рождения великого СТАЛИНА, собрались трудящиеся Ашхабада.

Открывая собрание, председатель Совета Министров Туркменской ССР тов. Бабаев произносит речь, которая неоднократно прерывается овациями в честь великого вождя трудящихся, создателя Советского Туркменистана товарища И. В. СТАЛИНА.

С неиссякаемым воодушевлением участники собрания приняли приветствие товарищу И. В. СТАЛИНУ.

ТБИЛИСИ

Сегодня столица Советской Грузии с большим подъемом отметила 70-летие со дня рождения великого вождя, друга и учителя советского народа товарища И. В. СТАЛИНА. Вечером в театре оперы и балета имени З Палиашвили состоялось торжественное собрание трудящихся, посвященное юбилею вождя.

Председатель Президиума Верховного Совета Грузинской ССР тов. Гогуа во вступительной речи говорит, что грузинский народ встречает 70-летие великого СТАЛИНА новыми успехами во всех отраслях народного хозяйства и культуры.

В почетный президиум торжественного заседания избирается Политбюро ЦК ВКП(б) во главе с великим СТАЛИНЫМ.

С горячими взволнованными речами, полными беспредельной любви и благодарности товарищу И. В. СТАЛИНУ, на собрании выступили представители делегаций от рабочих, колхозников, интеллигенции.

Участники торжественного собрания под бурные, долго не смолкающие аплодисменты с огромным подъемом приняли приветствие товарищу И. В. СТАЛИНУ.

21 декабря. (ТАСС).

Научная сессия в институте Маркса—Энгельса—Ленина при ЦК ВКП(б)

20 декабря в институте Маркса—Энгельса—Ленина при ЦК ВКП(б) открылась научная сессия, посвященная семидесятилетию Иосифа Виссарионовича Сталина.

Конференц-зал института, где проходит заседание, выглядит празднично. На фоне алых знамен — большие портреты великих основателей и создателей большевистской партии и первого в мире социалистического государства В. И. Ленина и И. В. Сталина. С докладом вступительным словом сессию открыл директор ИМЭЛ, член-корреспондент Академии наук СССР П. Н. Поспелов.

— Наше сегодняшнее заседание ученого совета института Маркса—Энгельса—Ленина при ЦК ВКП(б) посвящено знаменательной дате, — говорит он, — семидесятилетию великого вождя и учителя коммунистической партии и советского народа учителя и вождя всего трудящегося человечества Иосифа Виссарионовича Сталина.

В истории человечества высятся четыре величественные фигуры гениальных мыслителей и величайших революционеров Маркса, Энгельса, Ленина и Сталина, освещающих своим учением путь борьбы трудящихся всего мира против капитализма, за победу социализма.

Семидесятилетие товарища Сталина стало великим праздником всего передового человечества и вместе с тем мощной демонстрацией братской, боевой солидарности всех сил, стоящих за дело мира, демократии и социализма. Имя товарища Сталина — самое дорогое и любимое имя для нашего народа, для миллионов трудящихся на всем земном шаре.

Слава великому творцу всех наших побед, мудрому вождю, отцу и учителю товарищу Сталину!

В едином порыве собравшиеся встают, под сводами зала долго не смолкает овация в честь великого вождя.

Первый доклад — «И В. Сталин — великий корифей марксистско-ленинской науки» сделал тов. П. Н. Поспелов.

Затем был заслушен доклад кандидата исторических наук Д. И. Надточеева «И. В. Сталин — вдохновитель и организатор победы социализма в СССР».

Сегодня сессия продолжит свою работу.

*

В зале, где проходят заседания, открыта большая выставка «Издание и распространение произведений товарища И. В. Сталина». (ТАСС).

Издание на белорусском и узбекском языках биографии И. В. Сталина

МИНСК, 21 декабря. (ТАСС). Государственное издательство Белорусской ССР выпустило в свет, в переводе на белорусский язык, второе, исправленное и дополненное, издание книги «Иосиф Виссарионович Сталин. Краткая биография». Перевод с русского издания осуществлен Белорусским филиалом института Маркса — Энгельса — Ленина при ЦК ВКП(б).

Массовым тиражом в переводе на белорусский язык отдельной брошюрой издана также речь И. В. Сталина на конференции аграрников-марксистов 27 декабря 1929 года «К вопросам аграрной политики в СССР».

*

ТАШКЕНТ. 21 декабря. (ТАСС). Государственное издательство Узбекской ССР выпустило в свет и переводе на узбекский язык второе, исправленное и дополненное, издание книги «Иосиф Виссарионович Сталин. Краткая биография».

Книга подготовлена к печати Узбекским филиалом института Маркса — Энгельса — Ленина при ЦК ВКП(б).

Великая народная благодарность любимому Сталину

Демонстрация любви и преданности И. В. Сталину

Неизмерима народная любовь к товарищу Сталину — великому продолжателю дела Ленина.

Торжественное заседание в гор. Томске, посвященное семидесятилетию со дня рождения И. В. Сталина, вылилось яркой демонстрацией любви и преданности трудящихся дорогому и любимому вождю.

В областном драматическом театре собрались прославленные стахановцы и ученые, представители колхозной деревни, Герои Социалистического Труда, воины героической Советской Армии, студенты томских вузов, руководители партийных, советских и общественных организаций.

...Театр в праздничном наряде. Всюду радостные и восторженные лица.

Торжественное заседание Томского областного и городского комитетов ВКП(б), областного и городского Советов депутатов трудящихся совместно с представителями партийных и общественных организаций, посвященное семидесятилетию И. В. Сталина, открывает секретарь областного комитета ВКП(б) тов. А. В. Семин.

— Сегодня,—говорит тов. Семин,— все народы мира, все прогрессивное человечество с любовью и теплотой отмечают семидесятилетие со дня рождения дорогого и любимого вождя Иосифа Виссарионовича Сталина.

Эти слова присутствующие встречают громом аплодисментов. Все встают и приветствуют товарища Сталина. Раздаются возгласы: «Да здравствует товарищ Сталин!», «Великому и родному Сталину — ура!».

Тов. Семин говорит о самоотверженной, разносторонней, благородной деятельности великого вождя и учителя, продолжателя бессмертного дела Ленина — товарища Сталина на благо советского народа, трудящихся всего мира.

— Позвольте от имени коммунистов,—говорит тов. Семин,—от имени всех трудящихся области передать пожелание нашему дорогому вождю: «Живи, наш любимый Сталин, долгие, долгие годы на счастье нашего народа и всего прогрессивного человечества».

Бурной овацией приветствуют присутствующие родного Сталина.

Оркестр исполняет Государственный Гимн Союза ССР.

Под бурную овацию собравшиеся избирают почетный президиум—Политбюро ЦК ВКП(б) во главе с товарищем И. В. Сталиным.

С приветственным словом товарищу Сталину выступили представители рабочих, колхозников, интеллигенции города, школьники, воины Советской Армии.

Первым на трибуну поднимается депутат Верховного Совета РСФСР, директор электромеханического завода имени Вахрушева К. И. Лаврентьев.

— Трудно найти в человеческом языке слово,—говорит он,— при помощи которого можно было бы полностью выразить любовь и преданность нашего народа товарищу Сталину.

Тов. Лаврентьев говорит об огромной любви рабочих к родному Сталину, о патриотических трудовых подвигах коллективов томских заводов и фабрик. Коллективы промышленных предприятий Томска рапортуют товарищу Сталину о досрочном выполнении своих производственных планов и социалистических обязательств. Среди них: фабрика «Сибирь», электроламповый завод, завод резиновой обуви, электромеханический завод имени Вахрушева, электромототовый завод и другие.

От имени рабочих, служащих, инженеров и техников промышленных предприятий гор. Томска тов. Лаврентьев шлет сердечные пожелания товарищу Сталину здоровья и долгих лет жизни.

Теплые, проникновенные слова приветствия от имени томских ученых произносит ректор Томского государственного университета имени В. В. Куйбышева профессор-доктор В. Т. Макаров. Он горячо благодарит товарища Сталина за повседневную заботу об ученых.

На трибуне Герой Социалистического Труда, мастер высоких урожаев А. Андреев. От имени колхозников Томской области он горячо благодарит творца и вдохновителя колхозного строя, лучшего друга крестьян И. В. Сталина. Он рассказывает о светлом пути колхозного крестьянства, о радостной и зажиточной жизни. Колхозники и колхозницы, сплоченные вокруг славного знамени партии Ленина — Сталина, гордятся историческими победами колхозного строя, отлеженными под водительством великого Сталина. Слава счастливую жизнь, советское крестьянство уверенно смотрит вперед, в будущее.

Речь тов. Андреева несколько раз прерывается бурными аплодисментами.

С глубокой любовью носит в своем сердце имя Сталина юноши и девушки нашей страны. Их единодушное стремление — жить и работать, как учат Ленин и Сталин.

Мысли и чувства молодежи выразил в своем выступлении секретарь обкома ВЛКСМ тов. Чупрынин.

— Советская молодежь, — говорит он, — в этот радостный и особо знаменательный день обращается к родному отцу и учителю со словами безграничной любви, беззаветной преданности и глубочайшей благодарности за внимание и отеческую заботу о молодом поколении и выражает самое искреннее, самое сердечное спасибо за все то, чем богата, светла и радостна наша жизнь.

Тов. Чупрынин рассказывает, какие производственные подарки поготовили дорогому вождю юноши и девушки нашей области. Все комсомольцы промышленных предприятий города ко дню рождения И. В. Сталина выполнили годовые задания. 2 000 молодых рабочих выполнили двухдневные задания, а 126 молодых рабочих уже дали от 8 до 14 годовых норм.

В зал под торжественные звуки марша входит пионеры города Томска. Присутствующие, стоя, тепло приветствуют детей.

На трибуну входит пионерка Галина Гончаренко. Ее речь зал слушает с большим вниманием.

Студент ордена Красного Знамени политехнического института имени С. М. Кирова тов. Ковтоненко передает теплое приветствие товарищу Сталину от учащейся молодежи.

Тов. Антоненко говорит о том, что молодежь готова отдать все свои силы, всю свою энергию, свои знания борьбе за дело коммунизма.

Начальник производства автоматного цеха подшипникового завода М. С. Ягодкин, участник Всесоюзной конференции сторонников мира, говорит о роли товарища Сталина в борьбе за мир, демократию, за социализм.

Четким шагом входят представители Советской Армии.

Подполковник Шинов говорит о великом полководческом гении И. В. Сталина, о его исторических заслугах в годы Великой Отечественной войны советского народа против немецко-фашистских захватчиков.

Мощное «ура» несется по всему залу.

... 21 декабря. Это был день великой благодарности родному и любимому И. В. Сталину. Велико счастье, колоссальна радость жить и работать в нашу эпоху, когда впереди цель—коммунизм, и путь к ней освещает прожектор сталинской мудрости!

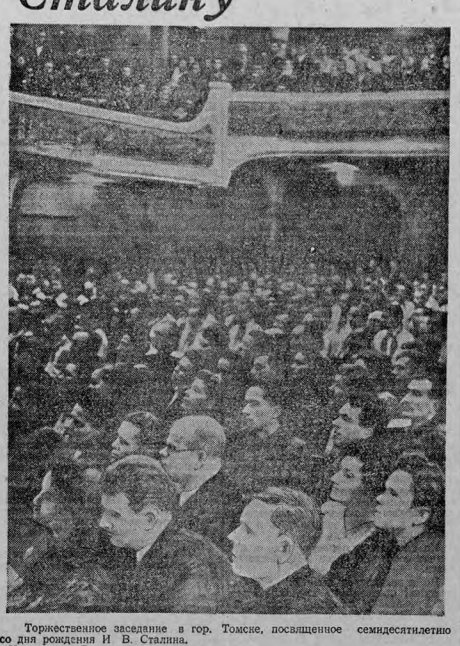

Торжественное заседание в гор. Томске, посвященное семидесятилетию со дня рождения И В. Сталина. На снимке: В зале заседания.

Фото Ф. Хитриневича.

Торжественные собрания, посвященные 70-летию со дня рождения товарища Сталина

КОЖЕВНИКОВО. (По телефону от соб. корр.). В районном Доме культуры вечером 21 декабря собралось более 400 человек на торжественное собрание, посвященное 70-летию со дня рождения Иосифа Виссарионовича Сталина. Зал празднично украшен портретами, лозунгами. В почетный президиум под гром аплодисментов избирается Политбюро ЦК ВКП(б) во главе с любимым вождем народа товарищем Сталиным.

С приветственными словами, обращенными к товарищу Сталину, выступали: секретарь райкома комсомола тов. Тищенко, учительница Захарова, от пионеров и школьников — ученица Шеголева. От медицинских работников приветственное слово произнес тов. Глазунов, от комсомольцев артели имени Калинина приветствовала товарища Сталина участница XI съезда ВЛКСМ тов. Матвеева, от профсоюзных организаций района — тов. Витовцев.

Словами, полными глубокого чувства любви и преданности, они выражали благодарность трудящихся района товарищу Сталину и дали обязательство в будущем году добиться новых трудовых побед на благо нашей Родины.

Собрание приняло письмо великому учителю и другу трудящихся.

АСИНО. (По телефону от соб. корр.). Празднично украшен Асиновский районный Дом культуры. Сюда, на торжественное заседание, посвященное 70-летию со дня рождения родного и любимого Иосифа Виссарионовича, собрались представители партийных, советских, общественных организаций, предприятий райцентра и колхозов района.

Под бурные аплодисменты присутствующих секретарь райкома партии тов. Истигичев, открывший торжественное заседание, провозгласил здравицу в честь великого вождя.

С приветствиями товарищу Сталину выступили — рабочий Асиновского лесосовхоза тов. Хоцкин, председатель колхоза «Трудовик» тов. Бронкевич, директор Асиновской МТС тов. Сидоренко, учительница тов. Тарыгина, дважды награжденная орденом Ленина, и другие. Выступающие горячо поздравляли вождя с днем рождения и благодарили его за все то, что он сделал для блага советского народа.

Знатный пчеловод колхоза «Победа» Герой Социалистического Труда А. И. Одегов сказал:

— Нашему родному Иосифу Виссарионовичу мы обязаны светлой, счастливой жизнью. А я лично обязан ему высоким званием Героя Социалистического Труда, которое Родина присвоила мне за честный труд. Любимому, родному Сталину — наш низкий поклон и самые чистосердечные пожелания долгих лет жизни.

ЗЫРЯНКА. (По телефону от наш. корр.). Зал районного Дома культуры переполнен участниками торжественного собрания, посвященного семидесятилетию со дня рождения любимого и родного отца и учителя товарища Сталина. Секретарь райкома партии тов. Останин произносит краткое вступительное слово. Затем на трибуну поднимаются представители трудящихся. Их выступления преисполнены великой благодарности товарищу Сталину за счастливую жизнь советских людей. Они заверяют товарища Сталина, что приложат все силы для досрочного выполнения задания пятилетнего плана, для улучшения всей своей работы.

Собрание приняло приветственное письмо товарищу Сталину.

ШЕРГАРНА. (По телефону от наш. корр.). 21 декабря в районном клубе состоялось торжественное заседание, посвященное 70-летию со дня рождения И. В. Сталина. Зал украшен портретами, лозунгами. Вскрыт большого портрета товарища Сталина—красные знамена. После вступительного слова секретаря райкома партии тов. Ионина с приветствием выступили пионеры отряда имени Зои Космодемьянской.

От медицинских работников района с приветствием выступил тов. Иванов, от преподавателей — тов. Белова, от районка комсомола тов. Гинский, от промкомбината тов. Колманенков. После приветственных слов собрание единогласно приняло письмо товарищу Сталину. Трудящиеся района шлют Иосифу Виссарионовичу полные горячего чувства пожелания доброго здоровья и долгих лет жизни.

МОЛЧАНОВО. (От соб. корр.). Торжественное собрание, посвященное 70-летию со дня рождения товарища Сталина состоялось 21 декабря в районном Доме культуры.

После вступительного слова секретаря райкома партии тов. Кривошеина с приветствиями выступили: председатель колхоза «Свобода» тов Кринцкий, колхозный конюх тов. Лобыня, учитель средней школы тов. Коллак, финансовый работник тов. Болдырева, пионеры местной школы. С большим воодушевлением собравшиеся приняли письмо товарищу Сталину, в котором обязались работать еще лучше, повысить производительность труда. После собрания состоялся большой концерт.

СТАЛИНУ—СЛАВА!

На город спускается морозный вечер. Вдоль проспектов зажглись огни электрических ламп. На фасадах домов вспыхнули яркие, разноцветные транспаранты со словами здравицы товарищу Сталину: «Сталину — слава!», «Да здравствует великий Сталин!», «Слава великому Сталину!». Ослепительный свет электрических огней падает на кумач флагов, освещает оживленные счастьем лица людей.

По улицам города, мимо зеленеющих тополей и елей, спешат люди: через час в корпусах заводских клубов начнутся собрания, посвященные дорогой сердцу каждого советского человека дате.

Клуб, электромеханического завода полон.

Слова докладчика прерывают возгласы: «Сталину—слава!», «Да здравствует товарищ Сталин!». Слова одобрения из лучших стахановцев завода токарь-револьвердыш Николай Иванович Дулин подходит к трибуне, чтобы зачитать приветственное письмо товарищу Сталину, люди встают в едином порыве безграничной любви и благодарности. Слова письма звучат как клятва:

«Приветствуя и поздравляя Вас, дорогой товарищ Сталин, с днем Вашего семидесятилетия, обещаем Вам, что будем и впредь трудиться, не покладая рук, на благо нашей социалистической Родины».

Сердца всех горят жарким пламенем любви и преданности вождю:

«Живите много, много лет, наш дорогой вождь и учитель, наша гордость, наша слава!».

Люди принесли вождю самое дорогое — свою любовь, свои мечты, свой труд. Они хотят порадовать товарища Сталина сообщением, что их трудовые усилия, их производственный подъем помогли коллективу завода досрочно закончить годовой план, дать больше двух миллионов рублей сверхплановых накоплений. Они счастливы рассказать товарищу Сталину, что за 11 месяцев этого года 580 рабочих завода выполнили по две годовых нормы, 122 — по три нормы и 15 человек — свыше трех годовых норм. 348 рабочих завода закончили свой пятилетний план.

Небывалый производственный подъем охватил людей в дни вахты в честь 70-летия товарища Сталина. 16 декабря завод закончил годовую программу. Вооруженные производственными успехами, люди с еще большей энергией точились в завершающие дни вахты. 300 человек выполнили свои нормы от 200 до 720 процентов.

— Никогда не было в наших цехах такого подъема и такой радости, — говорит тов. Дулин. — Токарь нашего цеха тов. Перцин канный день выполняет до семи норм, тов. Ужанов — 6, слесарь-сборщик третьего цеха тов. Алтухов — тоже 6. Устанешь, а услышишь — «в честь Сталина» — и отступает усталость. Я сам в эти дни за четыре нормы перешел. И теперь уже меньше давать нельзя. И разве я один так думаю? — Он, улыбаясь, показывает на громко аплодирующих людей.

Во всех клубах, залах, аудиториях, в квартире любого советского человека слышатся слова любви и преданности величайшему вождю трудящихся, завоевавшему для нас счастье.

В обстановке величайшей политической сплоченности, предпраздничной высокой партийности и ее гениальному вождю товарищу Сталину прошли собрания на электроламповом, электромоторном и других заводах города.

*

... Шумит, сверкает цех газоплавных ламп электролампового завода. Яркое красно-голубое пламя газовых горелок отражается в стеклянных колбах. Гудят автоматы. Здесь создают электрические лампы от мощных 300-ваттных до маленьких, величиной чуть побольше горошины, — для карманного фонарика.

Все работники цеха перевыполняют нормы. Это для них — дело чести. Люди стремятся сегодня работать лучше, чем вчера, хотя и вчера работали отлично. В дни вахты в честь 70-летия товарища Сталина творческое социалистическое соревнование достигло здесь небывалых размеров. Победила в соревновании смена «Б». Начальник смены тов. Остроский мастера тт. Анохина и Дуйловский добились того, что смена выполнила повышенное обязательство на 104 процента: вместо 35.700 ламп, как принято в обязательстве, коллектив смены дает в завершающие дни вахты по 40.000 ламп.

Вот склонилась над сложным приспособлением девушка в белом халате. Это монтажница Нина Емельянова. Она исполняет тонкую, почти лабораторную работу — навивает на металлические крючечки лампы тонкую вольфрамовую спираль. Она ежедневно дает 150—160 процентов нормы, качество ее работы отличное. Профгрупорг линии Нина умело руководит соревнованием.

Так же работают Нина Индаева, Ира Карташева, Женя Анаприева. Все это молодые девушки, которые девочками-ученицами пришли на завод в дни войны. Коллектив завода, партийная организация помогли им стать квалифицированными мастерами, активными членами коллектива, комсомолками. Каждый шаг их сознательной жизни связан с партией, с именем товарища Сталина.

— Так работают наши товарищи, — говорит парторг цеха тов. Ильина. — Это подлинные творцы нового, новаторы производства, настоящие энтузиасты. И каждым из них движет благороднейшая цель—труд на благо Отчизны, во славу нашего любимого вождя товарища Сталина.

Л. ТИТОВА.

Народ славит Сталина

(Обзор стихотворений)

Невиданным патриотическим подъемом охвачена наша страна в дни всенародного празднования 70-летия И. В. Сталина. Миллионы советских тружеников рапортуют великому Сталину о своих трудовых победах, достигнутых в творческом соревновании.

Взоры всего прогрессивного человечества обращены к нашему вождю и учителю И. В. Сталину. Миллионы трудящихся Советского Союза и всех стран мира шлют Иосифу Виссарионовичу свои сердечные поздравления и от души желают ему долгих лет жизни, здоровья на счастье и радость всего передового человечества.

Редакция газеты «Красное Знамя» получила к 70-летию И. В. Сталина много стихотворений, посвященных великому вождю. Авторы их — люди самых разных профессий и возрастов: колхозники и студенты, военнослужащие и школьники, рабочие и инженеры. Всех их объединяет великая любовь к партии и ее вождю И. В. Сталину. Они рассказывают о победах, которых добилась наша страна под руководством великого Сталина, и выражают глубокую благодарность вождю за свою свободную счастливую жизнь, за творческий и вдохновенный труд, за большую и сердечную заботу о людях.

Многие авторы рассказывают о счастливой колхозной жизни советской деревни.

И. А. Воробьев говорит о тяжелой доле забитого дореволюционного крестьянина-батрака. На смену темноте и нищете старой деревни пришла радостная колхозная жизнь. Автор обращается с сердечной благодарностью к вождю, желает ему долгих лет жизни на благо Родины и всего прогрессивного человечества.

«Любимый вождь, великий мудрый Сталин,
Указан Вами путь, он к счастью ведет.
И имя Ваше — радость нашей жизни —
В сердцах людей века переживет».

Г. Р. Костырева, обращаясь к товарищу Сталину, пишет:

«О тебе страна родная
Песню радости поет,
Ото всей души подарки
Весь народ тебе несет».

О любви к великому Сталину советских детей и студентов пишет студент университета Б. Соколов. Обращаясь к ребенку, он говорит:

«И одно из первых слов, что губы
Детские твои произносили
Было то, что больше жизни любо,
Вечное, как правда, имя — Сталин.
Это он ведет тебя дорогой
К небывалой были коммунизма...
Ты обязан очень многим,
Ты ему обязан всем,
Всей жизнью!».

Военнослужащий Геннадий Розманов прислал стихотворение о великом Сталинском Законе, открывшем для человека широкое поприще труда и творчества.

О жизни товарища Сталина, как о высоком примере и вдохновляющем идеале для всего советского народа и сотен миллионов людей на всем земном шаре, пишет воин Советской Армии тов. Г. Невзоров:

«Сталин—счастье наше, наши песни,
Сталин—знамя всех людей земли,
Как народ наш—мудр, могуч и ясен,
Как Отчизна наша, он велик».

Ряд стихотворений посвящен руководящей роли товарища Сталина в достижении побед демократического, антиимпериалистического лагеря. Об этом пишут учащийся II курса Томского техникума горного машиностроения тов. Шемин, учащиеся тт. Поротников, Крумина и другие.

Враг хочет отнять у нас счастье, завоеванное упорным трудом миллионов людей, но он жестоко расплатится за свои агрессивные стремления:

«Он хочет овладеть планетой
Той, на которой мы живем.
Он хочет все убить монетой,
Все молодое сжечь огнем.
Но над всеми матерями
Горит для всех людей труда
Зажженная большевиками
Пятиконечная звезда»

— пишет Владимир Прошин.

О выдающейся роли товарища Сталина в Великой Отечественной войне говорит в своем стихотворении военнослужащий Г. Ф. Марков. Участник Великой Отечественной войны тов. Колманов в стихотворении «Сталину» вспоминает бои под Смоленском, когда бойцы нашей доблестной Советской Армии шли в бой, окрыленные словами великого Сталина.

«Плечом к плечу, в руках у всех винтовки,
Плотней сомкнулись мы, я помню в этот час
Я слушал Вас в суровой обстановке,—
К нам радио несло Ваш праздничный приказ».

Наша прекрасная Родина, вдохновленная партией и ее вождем, неуклонно идет к вершинам коммунизма в авангарде всего прогрессивного человечества. И тов. Колманов пишет в другом своем стихотворении:

«С вождем родным моя страна
Идет вперед к грядущей славе,
Широк наш путь и цель ясна!».

Успешно провести экзаменационную сессию

В жизни советского студенчества наступает ответственный период — зимняя экзаменационная сессия. Высшие учебные заведения будут отчитываться перед Родиной о том, как выполняется ими важнейшее правительственное задание по подготовке высококвалифицированных советских специалистов. В предстоящую экзаменационную сессию будут подводиться итоги всей многогранной деятельности вузов за истекший семестр.

Результаты экзаменационной сессии зависят от качества всех сторон педагогического процесса и особенно от идейно-теоретического и методологического уровня лекций.

Большое влияние на результаты экзаменационной сессии имеет самостоятельная работа студентов над выполнением учебного плана. Сюда входит составление конспектов лекций, работы над учебниками и учебными пособиями, выполнение лабораторных, графических, расчетных и домашних работ, выполнение курсовых работ, составление отчетов о результатах педагогической и производственной практики и т. д.

Успех экзаменационной сессии определяется качеством идейно-политического воспитания студентов. Наши вузы должны готовить не узких, специалистов, замкнувшихся в какой-либо отрасли знаний, а общественно-политических деятелей, проводников решений партии и правительства в массы; каждый студент должен смотреть на свою учебу, как на дело государственной важности, чувствовать ответственность перед партией и комсомолом.

Идейное воспитание студенчества — долг партийных, комсомольских и профсоюзных организаций. Зимняя экзаменационная сессия явится в известной степени и смотром работы всех общественных организаций вуза.

Перед руководителями вузов, научными работниками и студенчеством стоят большие и ответственные задачи. Необходимо усилить политико-воспитательную работу, еще выше поднять качество педагогического процесса, своевременно закончить сдачу студентами зачетов по дисциплинам, не входящим в экзаменационную сессию, обеспечить студентов развернутыми программами по всем экзаменационным дисциплинам, усилить контроль за самостоятельной работой студентов и помощь научных работников в организации и планировании самостоятельной работы.

Особое внимание необходимо обратить на самостоятельную работу студентов над изучением марксистско-ленинской теории. В период сессии нужно регулярно проводить консультации, улучшить работу кабинетов основ марксизма-ленинизма, академических комнат, факультетских и кафедральных библиотек, читальных залов.

Долг научных работников — оперативно руководить ходом экзаменационной сессии.

Особое внимание должно уделяться бытовым условиям студентов. Большую роль в период экзаменационной сессии необходимо отвести работе общественных организаций вуза, факультета, группы. Опыт работы в университете показал, что если идейно-политический уровень студентов высок, если в группе создано нетерпимое отношение к нарушителям трудовой и учебной дисциплины, — успеваемость студентов такой группы высока, знания прочны и глубоки.

Комсомольские организации некоторых вузов города имеют положительный опыт работы по проведению в жизнь решений XI съезда ВЛКСМ и XVI пленума ЦК ВЛКСМ. Эти комсомольские организации оказывают существенную помощь ректорату в организации и проведении мероприятий учебного и политико-воспитательного характера.

Хорошую инициативу проявил комитет ВЛКСМ Томского университета, организовавший проверку готовности студентов к семинарам по курсу основ марксизма-ленинизма. Общественные организации историко-филологического факультета университета организовали общественный контроль за посещаемостью академических групп студентов. Было обращено внимание на студентов, плохо готовящихся к сессии, распространился опыт организации и планирования самостоятельной работы лучших студентов-отличников.

Мобилизующую роль в деле подготовки к экзаменационной сессии сыграли открытые партийные и комсомольские собрания и производственные совещания изучения работников и студентов университета. В ходе сессии должны активно участвовать стенные газеты групп, факультета и общевузовская многотиражная газета. Их задачи — распространять положительный опыт передовых студентов-отличников, резко критиковать недостатки в подготовке к сессии, нарушителей трудовой и учебной дисциплины.

Особенное внимание нужно уделять студентам первых курсов. Они нуждаются в помощи по организации и планированию самостоятельной работы.

Дело чести каждого студента, его патриотический долг — приступить к экзаменационной сессии с полными и глубокими знаниями по всем изучаемым предметам.

Высшие учебные заведения нашей области должны провести экзаменационную сессию на высоком идейно-политическом и организационном уровне.

Ю ЧИСТЯКОВ,
начальник учебной части Томского госуниверситета.

В сельском книжном магазине

В книжном магазине села Парабель наблюдается большой спрос на политическую, сельскохозяйственную и художественную литературу.

Колхозники приобретают произведения Ленина, Сталина, труды русских ученых К. А. Тимирязева, И. В. Мичурина и других.

Недавно в отдаленные таежные села Старица и Новиково отправлено различной литературы на полторы тысячи рублей. Кроме того скомплектовано две колхозных библиотеки.

Празднование за рубежом семидесятилетия И. В. Сталина

ЧЕХОСЛОВАКИЯ

ПРАГА, 21 декабря. (ТАСС). Сегодня вечером в Праге во Дворце промышленности состоялся 100-тысячный митинг жителей столицы Чехословакии, посвященный 70-летию великого вождя и учителя народов И. В. Сталина.

На митинге выступил президент республики Клемент Готвальд.

Мы хорошо знаем, сказал он, что без Сталина не было бы независимого Чехословацкого государства, не было бы народно-демократической Чехословакии. Наши чувства и Генералиссимусу Сталину тем горячее, что Сталин лично заботится о судьбе наших народов, что мы действительно можем товарища Сталина назвать лучшим другом наших народов. Заключительные слова речи: «Пусть еще долгие годы в здоровье и счастье живет великий вождь народов Советского Союза и трудящихся всего мира, наш учитель и лучший друг — товарищ Сталин» были встречены бурей долго не смолкающих оваций в честь великого Сталина.

ПОЛЬША

ВАРШАВА, 20 декабря. (ТАСС). Сегодня в Варшаве в государственном театре состоялось торжественное заседание, посвященное 70-летию И. В. Сталина. На заседании присутствовали президент Польской республики Болеслав Берут, маршал сейма Владислав Ковальский, члены государственного совета, члены правительства во главе с премьер-министром Циранкевичем, маршал Польши Рокоссовский, генералы польского войска, представители польской общественности.

На заседании присутствовали также посол СССР в Польше В. З. Лебедев и дипломатические представители стран народной демократии.

С докладом о Сталине, творце новой эпохи, выступил председатель общепольского комитета по празднованию 70-летия И. В. Сталина президент Польской республики Болеслав Берут.

Свое выступление Берут закончил словами: «Живи долго, полный сил и здоровья, на радость трудящихся масс всего мира, любимый и дорогой наш товарищ Сталин!»

Доклад неоднократно прерывался бурными аплодисментами и возгласами в честь вождя трудящихся всего мира Иосифа Виссарионовича Сталина. Заключительные слова Берута были встречены бурными аплодисментами и пением «Интернационала».

После доклада Берута под бурные аплодисменты и возгласы: «Да здравствует великий друг польского народа товарищ Сталин!», «Да здравствует вечная польско-советская дружба!» была принята приветственная телеграмма великому Сталину.

В заключение заседания состоялся большой праздничный концерт.

ВАРШАВА, 21 декабря. (ТАСС). Сегодня в Варшаве у Саского парка в ознаменование 70-летия И. В. Сталина состоялась закладка обелиска польско-советской дружбы.

С речью выступил секретарь ЦК польской объединенной рабочей партии А. Завадский. Его речь неоднократно прерывалась аплодисментами и возгласами: «Да здравствует великий вождь трудящихся всего мира товарищ Сталин!», «Да здравствует Всесоюзная Коммунистическая Партия (большевиков)!», «Да здравствует вечная дружба между польским и советским народами!»

ВЕНГРИЯ

БУДАПЕШТ, 21 декабря. (ТАСС). Сегодня состоялось торжественное заседание представителей общественных организаций страны в ознаменование 70-летия великого Сталина.

С докладом, посвященным 70-летию великого вождя всего прогрессивного человечества, выступил заместитель генерального секретаря венгерской партии трудящихся, председатель совета народного хозяйства Эрне Герэ.

Каждое упоминание докладчиком имени великого вождя вызывало бурные, долго не смолкающие аплодисменты.

Торжественное заседание вылилось в демонстрацию любви и признательности венгерского народа великому Сталину.

БОЛГАРИЯ

СОФИЯ, 21 декабря. (ТАСС). Весь болгарский народ торжественно чествует великого Сталина — вождя и учителя народов СССР и всего прогрессивного человечества, лучшего друга и защитника трудящихся Болгарии.

Сегодня в Софии состоялось торжественное открытие скульптуры Иосифа Виссарионовича Сталина, установленной в парке «Свобода». Тысячи трудящихся в момент открытия скульптуры запели «Интернационал» и устроили бурную и продолжительную овацию в честь великого Сталина.

СОФИЯ, 21 декабря. (ТАСС). Закончив трудовой день, рабочие, служащие, учащиеся, солдаты и офицеры направились сегодня к зданию советского посольства, чтобы еще раз выразить свою любовь и признательность вождю и учителю всего прогрессивного человечества, лучшему другу болгарского народа — товарищу Сталину.

В демонстрации приняли участие свыше 100.000 трудящихся.

КИТАЙ

ШАНХАЙ, 20 декабря. (ТАСС). 19 декабря Восточно-китайское бюро ЦК компартии и Шанхайский городской комитет компартии организовали в Шанхае массовый митинг в ознаменование семидесятилетия товарища И. В. Сталина. На митинге присутствовало свыше 2 тысяч членов компартии.

Секретарь Восточно-китайского бюро ЦК компартии Жао Шу-ши заявил: «Сталин — знамя победы социализма в Советском Союзе, избритель трудящихся всего мира от эксплоатации, нищеты и страданий».

Заместитель заведующего отделом пропаганды Восточно-китайского бюро ЦК компартии Фын Дин выступил с докладом о жизни и деятельности товарища И. В. Сталина и о его учении.

Выступивший на митинге секретарь шанхайского городского комитета компартии генерал Чень И призвал шанхайских коммунистов проводить в жизнь сталинские указания, касающиеся строительства компартии, роли членов партии, самокритики и борьбы против уклонов в партии. Все газеты сегодня посвятили специальные страницы жизни и деятельности вождя народов товарища Сталина.

ПЕКИН 21 декабря. (ТАСС). Вчера в Пекине состоялся прием по случаю 70-летия Генералиссимуса Сталина, устроенный Обществом китайско-советской дружбы.

Сегодня перед зданием советского посольства состоялась многолюдная демонстрация.

Вечером в советском посольстве состоится большой прием в ознаменование 70-летия товарища Сталина.

Более 200 тысяч рабочих, служащих, учителей, студентов, военнослужащих и других граждан Пекина подписались в течение последних двух дней под приветствиями И. В. Сталину.

КОРЕЯ

ПХЕНЬЯН, 20 декабря. (ТАСС). В Пхеньяне открылась большая выставка о жизни и революционной деятельности товарища И. В. Сталина, организованная центральным правлением корейского общества культурной связи с СССР. Выставки, посвященные семидесятилетию товарища И. В. Сталина, открылись также при провинциальных отделениях общества. Особенно большим успехом пользуется выставка в Хэдо (близ 38-й параллели). Ежедневно выставку посещают несколько тысяч человек.

Газеты «Минджу чосон» и «Нодон синмун», обычно не выходящие по понедельникам, выпустили вчера специальные номера, посвященные семидесятилетию И. В. Сталина. Газета «Минджу чосон» опубликовала статью заместителя премьер-министра Хон Мен Хи «Великий Генералиссимус Сталин — гениальный вождь трудового народа всего мира». Газета «Нодон синмун» поместила статью заместителя министра национальной обороны Ким Ира «Сталин — создатель и руководитель Вооруженных Сил Советского Союза». Много статей об И. В. Сталине публикуют также газеты «Отечественный фронт», «Минджу чоннен» и другие, а также журнал «Жизнь молодежи» и многие другие.

Ширится производственное соревнование за досрочное выполнение производственной программы в честь семидесятилетия товарища И. В. Сталина.

РУМЫНИЯ

БУХАРЕСТ, 21 декабря. (ТАСС). В связи с 70-летием вождя и учителя народов И. В. Сталина сегодня в Бухаресте состоялась огромная демонстрация населения румынской столицы.

По окончании рабочего дня колонны демонстрантов со знаменами, портретами товарища Сталина, украшенными цветами и зеленью, направились к университетской площади.

На площади и прилегающих к ней улицах собралось более 250 тысяч человек.

На состоявшемся митинге с речью выступил председатель Совета Министров Румынской народной республики доктор Петру Гроза.

Демонстрация в Берлине в честь 70-летия Иосифа Виссарионовича Сталина

БЕРЛИН, 21 декабря. (ТАСС). Сегодня вечером в Берлине в честь 70-летия со дня рождения И. В. Сталина состоялась грандиозная демонстрация, в которой принимали участие сотни тысяч трудящихся столицы Германской демократической республики.

Перед началом демонстрации представитель демократического блока Большого Берлина сообщил о решении магистрате в знак уважения к И. В. Сталину и вечной дружбы с народами Советского Союза переименовать одну из крупнейших улиц Берлина — Франкфуртер-аллее в Аллею Сталина.

Здесь же состоялась торжественная закладка одного жилого здания, возводимого по плану жилищного строительства Большого Берлина.

После окончания церемонии закладки колонны демонстрантов с портретами вождя трудящихся всего мира И. В. Сталина двинулись непрерывным потоком по широкой улице.

С речью о товарище Сталине от имени демократического блока Большого Берлина выступил председатель Берлинской организации Социалистической единой партии ГерманииГанс Видерцей.

Из рядов демонстрантов, проходивших перед трибуной, неслись приветствия и адресацы в честь великого вождя и друга всего прогрессивного человечества Генералиссимуса Сталина. Демонстранты также с воодушевлением приветствовали находящегося на трибуне президента Вильгельма Пика.

Шествие демонстрантов сопровождалось грандиозным фейерверком.

ГОЛЛАНДИЯ

ГААГА, 21 декабря. (ТАСС). Широкие слои голландского народа горячо приветствуют великого вождя всего прогрессивного человечества И. В. Сталина по случаю 70-летия со дня его рождения. Вчера в городах Зандаме, Хилверсуме и других состоялись массовые собрания, посвященные этой знаменательной дате.

В Амстердаме на митинге, организованный по случаю 70-летия И. В. Сталина, собралось более 2 тысяч человек. С большой речью на митинге выступил генеральный секретарь коммунистической партии Голландии Пауль де Groот, осветивший основные этапы жизни и деятельности товарища Сталина. Де Groот подчеркнул величайшую роль И. В. Сталина в победе социализма в СССР и спасении человечества от фашизма.

«Мы, — сказал он, — приносим нашу любовь и признательность великому сыну рабочего класса, к которому принадлежим мы сами, душевному из лучших людей этого мира, нашему учителю, другу, отцу. Сегодня мы, амстердамцы, присоединяем свой голос к голосу сотен millионов людей и с радостью говорим: Да здравствует Сталин! Многих лет здоровья тебе, наш друг, для блага всего человечества». Участники митинга неоднократно прерывали речь де Groота бурными аплодисментами.

Де Groот отметил далее, что индонезийский народ, несмотря на террор голландско-американских империалистов и клики Хатта, также отмечает великую дату 70-летия со дня рождения И. В. Сталина. «Millионы индонезийцев в этот день приветствуют вместе с нами великого вождя товарища Сталина», — заявил под бурные аплодисменты Пауль де Groот.

С большим подъемом на митинге было принято приветствие товарищу Сталину.

Газета «Де вааркейд» опубликовала статью, посвященную жизни великого вождя, а также поместила приветствия И. В. Сталину от населения Голландии.

Большинство правых газет также печатает материалы, посвященные 70-летию товарища Сталина и помещает его портреты.

Известный голландский публицист Люксхоф пишет в газете «Телеграф»: «Сталин является одним из самых выдающихся деятелей в истории человечества. Сталин — не только выдающаяся личность, он является олицетворением воли России. Он поднял Россию на небывалую высоту. Мы, голландцы, никогда не забудем подвигов Советской Армии, под руководством Сталина разгромившей фашистскую Германию. Иосиф Сталин является спасителем России. Он — освободитель Голландии от фашизма».

АВСТРИЯ

ВЕНА, 20 декабря. (ТАСС). В Вене состоялось торжественное собрание городского актива коммунистической партии Австрии в связи с 70-летием товарища И. В. Сталина.

Выступивший с докладом депутат парламента Франц Хоннер отметил, что во всех уголках земного шара передовые люди празднуют день рождения И. В. Сталина — величайшего гения нашей эпохи, вождя прогрессивного человечества.

В Сталине мы приветствуем также великого освободителя австрийского народа, поскольку Советский Союз в отличие от других великих держав никогда не признавал аншлюса Австрии гитлеровской Германией, сказал Хоннер. Сталину Австрия обязана своим существованием в качестве самостоятельного государства.

Под бурные аплодисменты присутствующих собрание постановило направить в Москву приветственную телеграмму И. В. Сталину.

КАНАДА

ОТТАВА, 20 декабря. (ТАСС). Канадская прогрессивная печать широко отмечает 70-летие Иосифа Виссарионовича Сталина. Орган канадской рабочей прогрессивной партии «Трибюн» в передовой статье пишет: «Сталин посвятил всю свою жизнь тому, чтобы добиться победы человека над нищетой, бедностью и войной. Еще 30 лет тому назад он заявил: «Мы стоим за мир, мы не сторонники войны». Сегодня больше, чем когда-либо, Сталин работает и выступает за спасение всего мира от угрозы новой войны. Благодаря неустанной работе Сталина и мощному рабочему классу Советского Союза СССР стоит во главе борьбы всего человечества за мир и дружбу. Теперь советский народ не одинок, как это было в 1917 году. В настоящее время во всем мире имеются сотни миллионов сторонников мира. Сталин внес огромный вклад в дело создания мирового фронта борьбы за мир, и можно гордиться и с уверенностью утверждать, что если простой народ высказывается за мир и борется за него, то можно сдержать и обуздать империалистических поджигателей войны. Самый лучший способ приветствовать Сталина с днем его рождения — это усилить борьбу за мир. Сталин — неденежный друг Канады и добрый сосед. Пусть же узы между Канадой и нашим северным соседом растут и крепнут. С днем рождения, дорогой друг И. В. Сталин!».

Ежемесячник канадской рабочей прогрессивной партии «Нейшнл афферс» посвящает две статьи дню рождения товарища И. В. Сталина.

ФИНЛЯНДИЯ

ХЕЛЬСИНКИ, 20 декабря. (ТАСС). Трудящиеся Финляндии широко отмечают праздник народов всего мира — 70-летие великого вождя Советского Союза и всего прогрессивного человечества товарища И. В. Сталина. В городах и поселках страны проходят многочисленные митинги и торжественные собрания, посвященные 70-летию лучшего друга финского народа. Такие собрания состоялись в Лахти, Пори, Котке и многих других городах страны.

В адрес товарища И. В. Сталина от различных общественных организаций и частных лиц направляются многочисленные приветственные телеграммы, в которых трудящиеся Финляндии выражают товарищу И. В. Сталину свою горячую благодарность и глубокую признательность за его гигантскую работу на пользу мира, прогресса и демократии.

США

НЬЮ-ЙОРК, 21 декабря. (ТАСС). Вчера в Нью-Йорке состоялась специальная сессия Национального совета американо-советской дружбы в ознаменование 70-летия И. В. Сталина. Сессию открыл секретарь прогрессивного совета по африканским делам д-р Хантон.

— Мы собрались, — заявил Хантон, — чтобы присоединиться к происходящему во всем мире чествованию самого выдающегося человека нашего времени, вождя первого социалистического государства Союза Советских Социалистических Республик Иосифа Виссарионовича Сталина. (Бурные, продолжительные аплодисменты).

Прогрессивный писатель Вильям Мандель выступил на сессии с докладом о роли И. В. Сталина в разрешении национального вопроса в СССР.

Директор Джефферсоновской школы социальных наук д-р Говард Сельсам выступил с докладом «Сталин — философ и государственный деятель».

В заключение участники сессии под долго не смолкавшие аплодисменты приняли текст приветственной телеграммы товарищу Сталину.

Вручение правительственных наград работникам водного транспорта

В клубе Самусьского судоремонтного завода на-днях состоялось вручение правительственных наград старейшим ремонтникам Западно-Сибирского речного пароходства.

За долголетнюю и безупречную службу на водном транспорте Указом Президиума Верховного Совета СССР награждены: медалью «За трудовую доблесть» командир земснечарядной машины «Обская № 2» тов. П. П. Жилин и механик этой машины тов. И. К. Хабаров.

Механики тт. Н. Т. Азаров (пассажирский пароход «Красный») С. Г. Всеев (буксирный пароход «Красный партизан») и К. А. Милькевич (буксирный пароход «Пионер») награждены медалью «За трудовое отличие».

В областном хирургическом обществе

В Томском медицинском институте имени В. М. Молотова на-днях состоялось очередное заседание областного хирургического общества.

На совещании был заслушан ряд научных докладов по вопросам лечения эмфиземы легких по методу академика А. Г. Савиных.

Ассистент тов. Емельянова в своем докладе рассказала о новом способе лечения эмфиземы легких рассечением диафрагмы.

На эту же тему был заслушан доклад ассистента кафедры патологической анатомии тов. Ординой. Она подробно охарактеризовала морфологические изменения в диафрагме при эмфиземе легких и высказала ряд ценных замечаний.

О значении нового способа лечения эмфиземы легких по способу академика А. Г. Савиных рассказал доцент тов. Кристер.

Все выступавшие на заседании отметили научную ценность и большое практическое значение комплексной разработки проблемы лечения эмфиземы легких.

Ф. САКС.

Конференция по вопросам агрономии и зоотехники

На-днях в г. Колпашево состоялась агрозооветконференция. Участники конференции прослушали лекции и доклады о мичуринской агробиологической науке, о лекциями выступили агрономы, зооветтехники райсельхозотдела и научные работники Нарымской государственной селекционной станции.

Освещены темы: «Достижения советской агробиологической науки — на службу колхозного производства», «Учение о травопольной системе земледелия», «Племенное дело в свете мичуринской биологической науки», «История стадийного развития растений». На конференции разработаны мероприятия по развертыванию агротехнической пропаганды в районе, произведен обмен опытом работы.

Организована также выставка достижений передовиков полеводства и животноводства колхозов района.

Извещение

23 декабря, в 7 часов вечера, в помещении ТЭМИИТа состоится очередное занятие лектория по философии для руководящих партийных, советских и хозяйственных работников.

Горком ВКП(б).

СЛЕДУЮЩИЙ НОМЕР ГАЗЕТЫ ВЫЙДЕТ 25 ДЕКАБРЯ

Ответственный редактор В. А. КУЗЬМИЧЕВ.

ТОМСКИЙ ОБЛАСТНОЙ
ДРАМАТИЧЕСКИЙ ТЕАТР
им. В. П. Чкалова

23 декабря
для студентов вузов и техникумов
«СНЕЖОК»
Действит. 1-й аб.—талон № 68.

24 декабря
«СЧАСТЬЕ»
Действит. 1-й аб.—талон № 69.

25 декабря днем и вечером
«СЧАСТЬЕ»
Действит. 1-й аб.—талон № 70.

27 декабря
для студентов вузов и техникумов
«СЧАСТЬЕ»
Действит. 1-й аб.—талон № 71.

23 декабря с. г.
В КОНЦЕРТНОМ ЗАЛЕ
(пр. имени Ленина, № 25)
СОСТОИТСЯ
ЛИТЕРАТУРНЫЙ ВЕЧЕР
из цикла: „Советские писатели — лауреаты Сталинской премии".
РЕФЕРАТ: „А. Фадеев — советский писатель, лауреат Сталинской премии".
Читает тов. Прозоров.
Показ тематических киножурналов.
Начало в 8 ч. веч. Большой зал.

КИНО имени М. ГОРЬКОГО
23 декабря художественный фильм
«БОЛЬШАЯ ЖИЗНЬ»
Начало: 11 ч., 1 ч., 3 ч., 5 ч., 7 ч., 9 ч. и 11 ч.

КИНО им. ЧЕРНЫХ
с 23 по 25 декабря музыкальная комедия
«СЧАСТЛИВАЯ ВСТРЕЧА»
Начало: в 12 ч., 1 ч. 45 м., 3 ч. 30 м., 5 ч. 15 м., 7 ч., 8 ч. 45., 10 ч. 30 м.

Требуются срочно: машинист локомобиля и пилорамщик. Обращаться: Дачный городок (за рекой Томью), Тимирязевский лесхоз. 2—2

Требуются на постоянную работу: старшие бухгалтеры, бухгалтеры, кассир, картотетчики, шоферы, грузчики на автомашины. Оплата по соглашению. Обращаться: г. Томск, Нижний Луг, № 4, мясокомбинат, отдел кадров. 3—2

Требуются для работы в Томске и в отъезд: начальник планового отдела, главные бухгалтеры, бухгалтер-ревизор, инженеры и техники-строители, плотники, столяры, грузчики на автомашины. Справляться: ул. Розы Люксембург, № 20, отдел кадров треста "Томлесстрансстрой". 3—2

Требуются на постоянную работу: инженеры и техники-строители. Квартирой обеспечиваются. Об условиях справляться в конторе спичечной фабрики „Сибирь". 5—2

Требуются строительно-монтажной организации: инженеры, техники всех специальностей, бухгалтеры, сметчики, плановики, снабженцы, газо-и электросварщики, слесари, монтажники по металлоконструкциям, слесари, сантехники, плотники, столяра, разные рабочие, каменщики, заведующие складами, нормировщики, шоферы. С предложением обращаться: г. Томск, Красноармейская улица, № 67, в помещение конторы домоуправления Кировского района. Часы приема с 12 ч. дня до 5 ч. вечера: вторник, четверг и суббота. 2—2

АРТЕЛЬ
„Художественный промысел"
ИМЕЕТ
В БОЛЬШОМ
ВЫБОРЕ
ЕЛОЧНЫЕ ИГРУШКИ
по пониженной цене.
Адрес: г. Томск, Коммунистический проспект, № 27.

Меры пожарной безопасности при устройстве и проведении новогодних елок

При устройстве и проведении елок в школах, детских учреждениях и других общественных зданиях необходимо соблюдать следующие противопожарные требования:

1. При организации и проведении елок должно быть назначено ответственное лицо из администрации данного учреждения.

2. Место и время проведения елки необходимо зарегистрировать в ближайшей городской пожарной команде.

3. Елка должна быть установлена посредине зала на устойчивой крестообразной подставке или в кадке с песком, ветки елки должны находиться не ближе одного метра от стен и потолка.

4. Установка елок в проходах и выходах не допускается; помещение, где устанавливается елка, должно иметь не менее двух самостоятельных выходов, которые необходимо держать свободными.

5. Освещение елок разрешается только электрическое, смонтированное опытным электромонтером. При пользовании электрическим освещением от осветительной сети с напряжением 120—220 вольт (без понижающего трансформатора) должны применяться гирлянды с последовательным включением лампочек для напряжения в 12 вольт, при этом электропроводка должна иметь изоляцию не ниже комнатного шнурового провода или ПР-220.

Проводка в гирлянде должна закрепляться в ламповых патрончиках или припаяна к цоколям лампочек горячим способом, с обязательной изоляцией оголенных мест.

6. Включение и выключение электроосвещения должно производиться через штепсельную розетку с расчетным электропредохранителем, независимым от общего освещения.

7. Применение в помещениях бенгальских огней для освещения елок и фейерверков категорически запрещается.

8 Украшение елок легковоспламеняющимися игрушками из ваты не допускается, вата для обкладывания веток елки может применяться только после соответствующей пропитки ее огнезащитным составом.

9. Одевание детей в легковоспламеняющиеся костюмы: из ваты, бумаги и т. п. не допускается.

10. Помещение, где проводится елка, должно быть обеспечено первичными средствами пожаротушения — песком, водой и огнетушителями.

При устройстве елок в квартирах требования остаются те же. В случае, если установить елку посредине комнаты невозможно, следует соблюдать следующие требования: не допускать прикосновения веток елки к оконным и дверным шторам, занавескам и т. п.; не устанавливать елки на коврах, половинах и вблизи отопительных приборов (печей).

В случае возникновения пожара, лица, ответственные за проведение новогодних елок, обязаны немедленно сообщить о пожаре по телефону № 01 и принять меры к эвакуации людей и тушения пожара.

ОПО УМВД по Томской области.

Адрес редакции: гор. Томск, просп. им. Ленина, № 13. Телефоны: для справок (круглые сутки) — 42-42, ответ. редактора — 37-37, зам. редактора — 37-70, ответ. секретаря — 31-19, секретаря — 42-40, отделов: партийной жизни — 37-77, пропаганды — 47-45, вузов, школ и культуры — 37-33, сельского хозяйства — 37-39, пром. транспорта — 37-75, ответ. строительства и информации — 42-46, отдела писем — 37-38, объявлений — 37-36, стенографистки — 33-94, директора типографии — 37-72, бухгалтерии — 42-43.

К-30437 5 г. Томск. Типография газеты «Красное Знамя». Заказ 1792