Электронная библиотека (репозиторий) Томского государственного университета
http://vital.lib.tsu.ru

ДЛЯ КНИГ

Пролетарии всех стран, соединяйтесь!

КРАСНОЕ ЗНАМЯ

ОРГАН ТОМСКОГО ОБКОМА И ГОРКОМА ВКП(б), ОБЛАСТНОГО И ГОРОДСКОГО СОВЕТОВ ДЕПУТАТОВ ТРУДЯЩИХСЯ

№ 35 (8601) | Вторник, 20 февраля 1951 г. | Цена 20 коп.

18 февраля в обстановке огромного политического подъема прошли выборы в Верховные Советы союзных и автономных республик.

Советские люди с величайшим воодушевлением голосовали за кандидатов сталинского блока коммунистов и беспартийных, за родную большевистскую партию, за мудрого вождя товарища Сталина.

Единодушие народа

В торжественной, праздничной обстановке проходили 18 февраля выборы в Верховные Советы Российской Федерации, Казахской, Грузинской, Азербайджанской, Литовской, Молдавской, Латвийской, Киргизской, Таджикской и Карело-Финской советских социалистических республик, а также автономных республик. Это был действительно всенародный праздник советских людей — рабочих, крестьян, интеллигенции. Это были действительно свободные, действительно демократические выборы — такие выборы, каких не знает да и не может знать капиталистический мир.

В капиталистических странах выборы проходят в обстановке классовых столкновений, в обстановке классовой вражды, в обстановке давления на избирателей со стороны капиталистов, помещиков, со стороны империалистических хищников. Совершенно иная картина в нашей стране. «У нас, — указывает товарищ Сталин, — выборы проходят в обстановке сотрудничества рабочих, крестьян, интеллигенции, в обстановке взаимного их доверия, в обстановке, я бы сказал, взаимной дружбы, потому что у нас нет капиталистов, нет помещиков, нет эксплоатации и некому, собственно, давить на народ для того, чтобы исказить его волю»

Выборы в Верховные Советы союзных и автономных республик повсеместно вылились в яркую демонстрацию несокрушимого единства советского народа. Советские граждане дружно шли к избирательным урнам, чтобы отдать свои голоса кандидатам нерушимого сталинского блока коммунистов и беспартийных, чтобы своим единодушным голосованием вновь продемонстрировать могучее морально-политическое единство советского народа, его верность и преданность великому делу Ленина — Сталина, его монолитную сплоченность вокруг большевистской партии, советского правительства, вокруг любимого вождя и учителя товарища Сталина.

Советские люди и все прогрессивное человечество с великим воодушевлением встретили опубликованную в печати беседу И. В. Сталина с корреспондентом «Правды» В беседе товарища Сталина даны глубочайший научный анализ современной международной обстановки, обоснование мирной политики Советского Союза, разоблачены преступные махинации империалистических поджигателей войны, намечена программа дальнейшей борьбы за прочный мир во всем мире Наш народ на прошедших выборах вновь продемонстрировал свою готовность и непреклонную волю бороться за сталинскую политику мира и дружбы между народами.

Советские люди шли к избирательным урнам с гордым сознанием великих побед, одержанных нашим народом в борьбе за построение коммунизма в нашей стране. Под руководством большевистской партии, под водительством великого Сталина за послевоенные годы еще выше поднялась индустриальная мощь советской державы, шагнуло далеко вперед социалистическое сельское хозяйство, значительно повысилось материальное благосостояние народа. Какой бы мы ни взяли участок хозяйственного и культурного строительства, всюду видны замечательные успехи, достигнутые самоотверженным трудом советских людей.

Горяча и неиссякаема народная любовь к товарищу Сталину Имя Сталина — самое дорогое имя для нашего народа, для трудящихся во всем мире С этим именем неразрывно связаны всемирно-исторические завоевания нашей Родины в борьбе за социалистическое преобразование страны, с этим именем связаны великие победы в Великой Отечественной войне, выдающиеся успехи в выполнении послевоенного пятилетнего плана Имя Сталина — это символ грядущей победы коммунизма. С думами о вдохновителе и организаторе всех наших побед Иосифе Виссарионовиче Сталине шли советские люди на избирательные участки.

Советские люди голосовали за то, чтобы наше государство было еще более сильным и могучим Они голосовали за Всесоюзную коммунистическую партию большевиков — вдохновителя и организатора всех наших побед.

Голосуя за кандидатов сталинского блока коммунистов и беспартийных, советские люди голосовали за политику партии Ленина — Сталина, за новые победы нашей страны, за коммунизм!

Трудно передать словами те чувства, те мысли, которые владели каждым в тот торжественный момент, когда, выполняя гражданский долг, он опускал свой бюллетень в избирательную урну; советские люди славили Родину, славили коммунистическую партию, провозглашали здравицу в честь великого Сталина.

— Великий Сталин дал нам счастье и радость и за это наш низкий поклон, материнское спасибо Иосифу Виссарионовичу — говорит, опуская бюллетень в избирательную урну, мать-героиня П. П. Березовская, жительница гор. Колпашево.

«Я сегодня счастлив без конца. От всего сердца голосую за народ, за товарища Сталина, за страну советскую. Я благодарен Отчизне за свою счастливую жизнь. Спасибо Вам, товарищ Сталин, за то, что вы дали счастье нашему народу», — пишет студент политехнического института В Юрмазов.

«С радостью отдаю свой голос за мудрого вождя, родного товарища Сталина. Я знаю, что наша жизнь будет еще радостнее и краше. Нас ведет к победам коммунизма гениальный вождь и учитель товарищ Сталин», — вот одна из многочисленных надписей, сделанных на избирательных бюллетенях.

Слова любви и привета первому всенародному кандидату в депутаты произносят все советские люди. В сердце советского человека глубоко запечатлены слова любимого вождя И. В. Сталина: «Можете не сомневаться, товарищи, что я готов и впредь отдать делу рабочего класса, делу пролетарской революции и мирового коммунизма все свои силы, все свои способности и, если понадобится, всю свою кровь, каплю за каплей». За горячую, безграничную любовь вождя к народу народ платит такой же глубочайшей любовью, выражая свою готовность отдать все свои силы и способности осуществлению грандиозной сталинской программы построения коммунистического общества.

Выборы в Верховные Советы союзных и автономных республик вновь и вновь подтвердили, что весь советский народ идет за товарищем Сталиным, за большевистской партией, что нет и не может быть такой силы, которая могла бы нарушить эту сплоченность и единство.

Выборы снова и снова показали все величие советской, социалистической демократии

Выборы повсеместно прошли организованно, при активном участии избирателей. В большинстве избирательных участков в голосовании участвовали все сто процентов избирателей В ряде мест к одиннадцати—двенадцати часам дня проголосовали все избиратели.

Советский демократизм — жизнедеятельная сила. Он развивает политическую и трудовую активность трудящихся, вдохновляет творческую инициативу народа. Мы видим на тысячах примеров, как растут сознательность и активность строителей коммунизма.

Подготовка к выборам и выборы в Верховный Совет РСФСР вызвали новый подъем политической и производственной активности советского народа Нет сомнения, что это найдет свое выражение в еще более широком размахе социалистического соревнования за выполнение планов 1951 года

Голосуя за кандидатов блока коммунистов и беспартийных, избиратели выразили уверенность что их избранники будут неустанно проводить в жизнь политику большевистской партии, с честью оправдают оказанное им доверие, что они всегда будут на высоте своих задач.

Голосуя за кандидатов блока коммунистов и беспартийных, советские люди продемонстрировали свою готовность неустанно трудиться, чтобы построить величественное здание коммунизма, продемонстрировали свою монолитность и сплоченность вокруг большевистской партии, свою любовь и преданность родному вождю и учителю Иосифу Виссарионовичу Сталину.

Великое всенародное торжество

Ленинград голосует за великого Сталина

ЛЕНИНГРАД, 18 февраля. (ТАСС). В сиянии праздничных огней встретил город Ленина день выборов в Верховный Совет Российской Федерации. Над залитыми электрическим светом проспектами и площадями сверкают идущие от сердца всех ленинградцев слова:

— Слава великому Сталину!

Тысячи людей, направившиеся в эти предутренние часы к помещениям для выборов, несли в сердце имя дорогого вождя и учителя, имя человека, вдохновляющего их на подвиги во славу социалистической Отчизны, — имя великого Сталина.

В праздничном наряде будто помолодела Нарвская застава — индустриальный Кировский район Ленинграда. Здесь в депутаты Верховного Совета РСФСР баллотируется Иосиф Виссарионович Сталин. Всюду — портреты великого вождя.

Кировцы безмерно счастливы — они голосуют за родного Сталина. С песнями и цветами они вышли сегодня на улицы своего прославленного района. С гордостью проходят избиратели мимо новых жилых кварталов, школ, библиотек, идут по улицам, которых еще недавно не было на карте района, проходят мимо преображенных корпусов заводов и фабрик.

— Это все дал народу товарищ Сталин, — говорят кировцы Великий вождь уверенно ведет первую в мире страну социализма к светлому коммунистическому будущему.

У помещений для выборов собрались избиратели. Улыбками озарены лица, звонко звенят песни.

Молодежь подхватила знакомый, радостный мотив:

«С песнями, борясь и побеждая, наш народ за Сталиным идет...».

Шесть часов утра. Бьют кремлевские куранты. Наступил долгожданный час голосования. Помещение для выборов 1-го избирательного участка расположено во Дворце культуры имени Горького. На фасаде дворца — художественное панно, изображающее заседание VI съезда РСДРП(б). Здесь, где сейчас высится прекрасный дворец, была школа, в здании которой заседал съезд. Здесь звучало твердое и проникновенное слово Иосифа Виссарионовича Сталина.

Среди собравшихся у помещения для выборов — много приезжих. Глубокой ночью пришли они сюда — каждому хотелось первым получить бюллетень с именем товарища И В. Сталина, первым отдать свой голос за дорогого вождя.

Председатель участковой избирательной комиссии О. Н. Баранова поздравляет трудящихся со всенародным праздником.

Всей семьей пришел голосовать один из старейших путиловцев-кировцев В И. Соболев — ему вручен бюллетень. Получают бюллетени его жена, дети: Валентина — инженер-геолог, Нина — студентка института имени Герцена, Людмила — студентка института имени Молотова, сын Георгий — ученик 10-го класса.

— За свое счастье, за родного Сталина от всей души отдал я свой голос, — сказал старый путиловец, выйдя из помещения для голосования.

Предъявляют «Удостоверение на право голосования» приехавший из Москвы инженер-связист В. П. Скрипник житель Казани А. Е. Фоминых, прибывший из Белоруссии М. И. Коваев, киевлянин А. П. Спроштан. Выполнить свой гражданский долг пришли моряки-лыжники. Это — кронштадтцы, посланцы славной Балтики. Они пришли за Нарвскую заставу, чтобы голосовать за Генералиссимуса Советского Союза И. В. Сталина.

Ярко освещено великолепное здание Кировского районного Совета сооруженное в годы сталинских пятилеток. Здесь расположены помещения для выборов 8-го и 19-го избирательных участков. На фасаде здания — большой портрет товарища И. В. Сталина, портреты верных соратников великого вождя.

Здесь одними из первых получили бюллетени слесари Кировского завода С. М. Голубев и С. М. Матвеев Сегодняшний праздник они встретили стахановскими делами, почти втрое превысив производственное задание. Голосовали также строители, текстильщики, студенты, колхозники, прибывшие из Мгинского района, Ленинградской области.

К избирательному округу примыкает Московская застава. С думой о великом Сталине здесь голосовали строители крупнейших и лучших в мире электрических машин — электросиловцы, обувщики фабрики «Скороход», вагоностроители завода имени Егорова.

Возвращаясь домой, избиратели делятся своими думами. Мысли и чувства советских людей выразил старейший электросиловец слесарь С. Ф. Мещанинов.

— Счастьем своим, — сказал он, — мы обязаны большевистской партии, советскому правительству, товарищу И. В. Сталину. Отеческой заботой вождя согреты ленинградцы, все простые советские люди. Пусть долгие, долгие годы для счастья народа живет и здравствует наш горячо любимый отец, друг и учитель товарищ Сталин!

Невская застава. В празднично украшенное помещение для выборов 6-го избирательного участка пришли сталевары, выполняющие ежедневно по полторы — две сменные нормы, формовщики, слесари Невского машиностроительного завода имени Ленина, занятые выполнением заказов великих строек коммунизма. Все они в предвыборные дни работали с энтузиазмом, вдохновляемые высоким доверием, которое оказал ленинградцам товарищ Иосиф Виссарионович Сталин. Здесь баллотируется секретарь Ленинградского обкома ВКП(б) тов. В. М. Андрианов. В числе первых, получивших избирательные бюллетени, были формовщики комсомольцы Владимир Богданов, Аркадий Савицкий, ветеран труда электрик П. М. Орлов и другие.

Празднично оживлены проспекты, улицы и набережные Василеостровского избирательного округа, где баллотируется известный советский ученый, член-корреспондент Академии наук СССР А. А. Ильюшин. Многолюдно в помещениях для выборов, расположенных в университете имени А. А. Жданова и других высших учебных заведениях, научно-исследовательских институтах Академии наук СССР. Сюда пришли выполнить свой гражданский долг те, кто обогащает советскую науку новыми ценными исследованиями и открытиями, содействует творческому содружеству деятелей науки и промышленности.

1-й избирательный участок Петроградского избирательного округа. Здесь баллотируется академик Е. М. Быков — видный советский ученый, ближайший ученик великого русского физиолога академика И. П. Павлова.

Опуская в избирательные ящики бюллетени с именами кандидатов сталинского блока коммунистов и беспартийных, ученые Ленинграда голосуют за дальнейший расцвет советской культуры, за великого корифея науки Иосифа Виссарионовича Сталина.

Ликует славный город на Неве. Голосование за кандидатов блока коммунистов и беспартийных проходит как мощная демонстрация безграничной любви и преданности ленинградцев партии большевиков, советскому правительству, великому Сталину.

В день выборов в Верховный Совет РСФСР — 18 февраля 1951 года. На снимке (справа налево): избиратели 10-го избирательного участка Томского сельского избирательного округа № 605 учительница-орденоносец школы № 3 В И. Пикаревская, рабочий-стахановец, механик набойного цеха Томской махорочной фабрики Н. Н Никифоров, комсомолка студентка Томского государственного университета В. Горбунова опускают бюллетени в избирательные ящики.

Фото Ф. Хитриневича.

Голосуют трудящиеся столицы

Рано проснулась 18 февраля столица нашей Родины. Задолго до начала голосования засветились огни в московских домах, ожили, наполнились людьми улицы великого города.

Ровно в 6 часов утра во всех тридцати двух избирательных округах гостеприимно распахнулись двери сотен избирательных участков. День выборов в Верховный Совет РСФСР миллионы москвичей встретили как всенародный праздник, продемонстрировав свою безграничную преданность партии Ленина — Сталина, великому вождю народов товарищу И. В. Сталину.

❦

Молотовский избирательный округ столицы. Здесь баллотировался в депутаты Верховного Совета РСФСР верный соратник великого Сталина, выдающийся деятель большевистской партии и Советского государства Вячеслав Михайлович Молотов.

Многолюдно в предрассветный час в клубе завода «Манометр», где расположен избирательный участок № 14. Многие пришли сюда со своими семьями. Среди них старый кадровый рабочий Яков Спиридонович Белянкин, проработавший на заводе около 30 лет. Он достойно встретил день выборов, ежедневно выполняя по полторы—две нормы в смену. Производственными подарками отметили выборы сотни и тысячи рабочих предприятий Молотовского района — завода «Точизмеритель» имени В. М. Молотова, швейной фабрики имени Клары Цеткин и других предприятий.

Патриотические чувства переполняют сердца людей. В своих письмах, переданных в участковые избирательные комиссии, избиратели выражают горячую благодарность великому вождю трудящихся, вдохновителю и организатору всех побед советского народа товарищу И. В. Сталину.

«Я горжусь тем, что живу, работаю и учусь в стране, стоящей во главе могучего движения за мир, стране прогресса и народного счастья — пишет студентка заочного отделения педагогического института В. П. Кишень. — Как и все советские люди, я желаю долгих лет жизни и здоровья нашему вождю и учителю, знаменосцу борьбы за мир товарищу И. В. Сталину».

❦

В Верховный Совет РСФСР трудящиеся Москворецкого избирательного округа выдвинули верного соратника великого Сталина — Лаврентия Павловича Берия.

В избирательном участке № 20 голосует большая группа рабочих, инженеров и техников завода имени Владимира Ильича. Это предприятие одно из передовых в столице. Один за другим получают бюллетени мастера, токари, слесари. В числе первых голосует кочегар этого завода тов. Садыков — один из инициаторов комплексной экономии топлива и электроэнергии. На другом участке в первые же часы проголосовал конструктор тов. Федорчук, работавший над чертежами моторов экскаваторов, которые предназначены для великих строек коммунизма.

❦

Дзержинский избирательный округ столицы. Здесь в депутаты Верховного Совета РСФСР баллотировался заместитель Председателя Совета Министров СССР верный соратник великого Сталина — Николай Александрович Булганин. Еще задолго до рассвета к пунктам голосования направились сотни избирателей.

В историческом здании на Пушечной улице, где в 1920 году дважды выступал Владимир Ильич Ленин, ныне Центральном Доме работников искусств, разместился избирательный участок № 1.

...Один за другим подходят к столам регистраторов и получают бюллетени избиратели — рабочие, ученые, домашние хозяйки. Исполнив свой гражданский долг, они подолгу не покидают помещение. В обширном фойе люди осматривают большую выставку, делятся впечатлениями На 37-м участке хорошо выразил чувства избирателей Игнатий Павлович Шишков. Проголосовав, он сказал:

— Большой у нас сегодня праздник, товарищи! От души хочется сказать и пусть услышит наш дорогой вождь в Кремле: спасибо, товарищ Сталин, за заботу о нас, простых советских людях.

Избиратели оставили на пунктах голосования волнующие письма, в которых выражена горячая любовь к Родине, преданность большевистской партии и великому Сталину.

❦

Красиво, любовными руками убраны пункты голосования Сталинского избирательного округа. Всюду живые цветы, ковры, картины Работники текстильного комбината имени Щербакова украсили помещение для голосования занавесями из голубого и алого бархата.

В Сталинском избирательном округе в депутаты Верховного Совета РСФСР баллотируется директор электролампового завода, лауреат Сталинской премии І. М Цветков.

Опустив бюллетени, многие избиратели делятся своими впечатлениями и переживаниями.

В семье Агриппины Андреевны Карасевой — 17 человек: 9 сыновей и дочерей, их жены, мужья, дети. На избирательный участок № 2 Агриппина Андреевна пришла рано утром.

— Так уж повелось в нашей семье, — говорит она приветствующим ее знакомым. — За счастье свое голосуем Была я батрачкой, 12 лет в няньках пробыла, а вот теперь стали мои дети инженерами, стахановцами, образованными людьми. Правительство наградило меня орденом «Материнская слава» 1-й степени

Так же, как и большая семья Карасевых, проголосовало рано утром большинство избирателей округа.

В Окружную избирательную комиссию пришло письмо от трудящихся Кировского избирательного округа Ленинграда. Рассказывая о, счастье голосовать за товарища И. В. Сталина, ленинградцы пишут: «Мы заверяем вас, дорогие товарищи москвичи, что отдадим все свои силы, все знания и опыт чтобы с честью оправдать высокое доверие, оказанное нам великим вождем и учителем товарищем Сталиным

С новой силой нам за дело браться,
Трудовым минутам счет ведя
Чтобы знал народ, как ленинградцы
Дорожат доверием вождя!»

К полудню в Сталинском избирательном округе проголосовали все избиратели.

(ТАСС).

За вдохновителя и организатора всех побед советского народа

АЛМА-АТА, 18 февраля. (ТАСС). Ночью выпал снег. Столица Казахстана стала еще прекраснее в своем праздничном наряде.

Утром город был залит морем электрических огней. Расцвечены алыми стягами улицы-аллеи. На зданиях портреты Иосифа Виссарионовича Сталина — человека, с чьим именем связано счастье советских людей, лучшие надежды человечества.

По улице Кирова к избирательному участку идут Салыхан Султанбаев—колхозник сельхозартели имени Ярославского, Энбекши-Казахского района, Алма-Атинской области, и Виктор Демченко—агроном из Прибалхашья. Оба приехали в столицу республики, чтобы отдать свои голоса за всенародного кандидата товарища И. В. Сталина.

Шесть часов утра. 3-й избирательный участок Алма-Атинского-Сталинского избирательного округа. Председатель участковой избирательной комиссии приглашает собравшихся выполнить свой гражданский долг. Один за другим избиратели получают бюллетени с именем самого дорогого, самого близкого человека — великого Сталина.

Первой опускает бюллетень мать-героиня Александра Сидоровна Верещагина. Взволнованная выходит она из помещения для голосования.

— Далеко Москва от Алма-Аты, — говорит она. — Но пусть услышит голос простой советской женщины родной Сталин. Все наши мысли, все наши чаяния с тобой, дорогой Иосиф Виссарионович!

Вслед за Александрой Сидоровной опускают бюллетени Герой Советского Союза Сейткасим Аширов — студент юридической школы, комсомолец Алексей Ампилогов, лауреат Сталинской премии артист Анварбек Умбетбаев, казахский поэт Жумагали Саин. Подходят отец и дочь Мансуровы. Телеграфистка Сара Мансурова голосует впервые.

—Мне выпало великое счастье, — говорит она, — принимать телеграмму из Москвы с согласием товарища Сталина баллотироваться по Алма-Атинскому-Сталинскому избирательному округу. С большой радостью отдаю я свой голос за отца и учителя, лучшего друга советской молодежи великого Сталина.

К 11 часам утра в Алма-Атинском-Сталинском избирательном округе проголосовали все избиратели, включенные в списки.

Большое торжество царит в Сталинском избирательном округе и в других избирательных округах Алма-Аты Тысячи людей продемонстрировали безграничную любовь к великому Сталину человеку, давшему советским людям счастье, ведущему их к сияющим вершинам коммунизма.

Указ Президиума Верховного Совета СССР

О разделении Министерства лесной и бумажной промышленности СССР на два Министерства

1. Разделить Министерство лесной и бумажной промышленности СССР на два Министерства

Министерство лесной промышленности СССР (союзно-республиканское Министерство):

Министерство бумажной и деревоперерабатывающей промышленности СССР

2. Передать Министерству лесной промышленности СССР лесозаготовительные, лесосплавные и лесопильно-деревообрабатывающие предприятия и Министерству бумажной и деревоперерабатывающей промышленности СССР — предприятия целлюлозно-бумажные, гидролизные, лесохимические, спичечные, мебельные и фанерные согласно списку, утвержденному Советом Министров СССР

Председатель Президиума Верховного Совета СССР Н. ШВЕРНИК.
Секретарь Президиума Верховного Совета СССР А. ГОРКИН.

Москва, Кремль, 16 февраля 1951 г.

Указ Президиума Верховного Совета СССР

О награждении тов. Кузнецова В. В. орденом Ленина

В связи с 50-летием со дня рождения и учитывая заслуги перед Советским государством и в развитии профсоюзного движения наградить председателя Всесоюзного Центрального Совета Профессиональных Союзов тов. Кузнецова Василия Васильевича орденом Ленина.

Председатель Президиума Верховного Совета СССР Н. ШВЕРНИК.
Секретарь Президиума Верховного Совета СССР А. ГОРКИН.

Москва, Кремль, 17 февраля 1951 г.

Электронная библиотека (репозиторий) Томского государственного университета
http://vital.lib.tsu.ru

Беспредельна любовь народа к великому Сталину

За любимую советскую Родину, за великого Сталина

ТБИЛИСИ, 18 февраля. (ТАСС). В Ленинском избирательном округе № 6 гор. Тбилиси баллотируется в депутаты Верховного Совета Грузинской ССР великий Сталин. В течение всей избирательной кампании Ленинский округ являлся центром политической жизни республики. Со всех концов Грузии сюда шли патриотические письма трудящихся, выражавших свою беспредельную радость и счастье в связи с тем, что великий Сталин дал свое согласие баллотироваться в депутаты Верховного Совета Грузинской ССР.

Ярко освещено здание клуба имени Плеханова, где разместился пятый избирательный участок Ленинского округа. Здесь, в центре Ленинского района — крупнейшего индустриального района Тбилиси, каждый квартал, каждая улица тесно связаны со славным революционным прошлым. Более полувека назад, на заре революционного движения великий Сталин закладывал здесь основы большевистских организаций, подымал рабочих на великую борьбу против самодержавия.

Первыми получают бюллетени с дорогим сердцу каждого советского человека именем товарища И. В. Сталина старейшие рабочие Тбилиси — Алексей Закомолдин, Егор Хубулури, Терентий Ильин— участники подпольных революционных кружков, первых забастовок и демонстраций, проведенных под руководством товарища И. В. Сталина.

Славные сталинские традиции, которыми гордятся рабочие Тбилиси, живут и приумножаются в самоотверженном стахановском труде на благо Родины, во имя победы коммунизма.

Бюллетени с именем Иосифа Виссарионовича Сталина получают знатный газосварщик Захарий Надирадзе и его два сына—Карло и Элгуджи, вместе с ним работающие сварщиками на паровозовагоноремонтном заводе имени Сталина. С особым волнением получает бюллетень с именем великого Сталина младший сын Захария Надирадзе — Элгуджи. Он впервые принимает участие в выборах в Верховный Совет Грузинской ССР.

Голосует знатный кузнец завода Константин Илуридзе, выполнивший за годы послевоенной сталинской пятилетки двенадцать годовых норм. В Горийском районе, где он родился, Константин Илуридзе баллотируется в депутаты Верховного Совета Грузинской ССР.

После голосования избиратели собираются в просторном зале клуба. Возникают задушевные беседы. Слесарь монтажного цеха паровозо-вагоноремонтного завода имени Сталина Давид Амиранашвили говорит:

— Великое счастье выпало на нашу долю. Мы голосовали за товарища Сталина, ведущего нас к победе коммунизма. От всего сердца хочется пожелать нашему дорогому вождю, другу и учителю товарищу Сталину долгих, долгих лет жизни на благо всех трудящихся!

Горячо обсуждают избиратели участка мудрые слова товарища И. В. Сталина, сказанные им в беседе с корреспондентом «Правды». У всех на устах слова товарища И. В. Сталина: «Мир будет сохранен и упрочен, если народы возьмут дело сохранения мира в свои руки и будут отстаивать его до конца».

— Проголосовав за великого Сталина, — говорит слесарь паровозного депо Сергей Кошоридзе, — мы проголосовали за мудрую сталинскую внешнюю политику, за миролюбивый Советский Союз, который, как сказал товарищ Сталин, «и впредь будет непоколебимо проводить политику предотвращения войны и сохранения мира».

Выборы в Верховный Совет Грузинской ССР проходят накануне 30-летия установления советской власти в Грузии. Мудрая ленинско-сталинская национальная политика, братская помощь великого русского народа обеспечили грузинскому народу национальную независимость и государственную самостоятельность, привели республику к небывалому хозяйственному и культурному расцвету.

За Сталина, за коммунизм!

БАКУ, 18 февраля (ТАСС). В морозной дымке февральского утра яркими пятнами сияют огни на нефтяных вышках, словно в тусклом зеркале отражаясь в спокойных водах Каспия.

Избирательный участок № 4 Ильичевского избирательного округа № 1. «Наш кандидат в депутаты Верховного Совета Азербайджанской ССР —товарищ Сталин» — эти слова ярко горят на кумачевом транспаранте у входа в здание. Избиратели этого участка хорошо знают в нефтяном Баку. Это те, кто отважно выдвигается все дальше на морские просторы, прокладывая глубокие скважины в подводные нефтяные пласты, умелые мастера нефти, машиностроители, геологи.

Первым опускает бюллетень лучший стахановец района, знаменитый на всю страну строитель морских нефтяных скважин, лауреат Сталинской премии Ага Нейматулла. Тридцать шесть лет работы в нефтяной промышленности, сотни успешно пробуренных скважин, в том числе первые в нашей стране морские и наклонно направленные скважины, — таков послужной список знатного нефтяника.

Исполнив свой гражданский долг, Ага Нейматулла говорит в ответ на поздравления друзей:

— Я мысленно представил сейчас всю свою жизнь. Как много в ней радости и счастья! Радостью и счастьем наполнена жизнь всего азербайджанского народа, всех народов нашей социалистической Родины. За четыре года со времени прошлых выборов большие перемены произошли в родном Азербайджане! Новые мощные нефтяные тресты, новые заводы и фабрики, социалистические города и села, тысячи благоустроенных домов и клубов, библиотек и больниц — все это получила наша республика благодаря отеческой заботе Иосифа Виссарионовича Сталина. С великой радостью я отдал сегодня свой голос за любимого вождя. Я голосовал за новые победы в труде, за наше счастье, за коммунизм.

К избирательному ящику подходит плотник Иван Тихонов, нефтяник Кардашхан Зейналов, домохозяйка Пелагея Пяткина, работница нефтяного промысла Сугра Эюб Кызы, учительница Зоя Чернагина и другие.

На избирательном участке № 5, расположенном в поселке нефтяников имени Ханлара, первыми проголосовали 84-летний пенсионер Нури Рзаев, нефтяник Насир Дадашев, каменщик Абас Талыбов с женой.

— Безоблачно счастье азербайджанского народа, — сказал своим близким Нури Рзаев. — От всего сердца спасибо нашему дорогому отцу и другу Иосифу Виссарионовичу Сталину.

За родного Сталина с огромной радостью отдал я свой голос. Сталин — наше счастье! Сталин — это мир и светлое будущее всех трудящихся.

В обстановке величайшего подъема проходит голосование в Ильичевском избирательном округе, где в депутаты Верховного Совета Азербайджанской ССР баллотируется товарищ И. В. Сталин.

Радость литовского народа

ВИЛЬНЮС, 18 февраля. (ТАСС). Празднично расцвечены алыми стягами улицы ликующей столицы советской Литвы. На фасадах зданий — большие портреты всенародного кандидата в депутаты Иосифа Виссарионовича Сталина. Тысячи людей идут на избирательные участки.

Особенно оживленно в Сталинском избирательном округе города Вильнюса, где в депутаты Верховного Совета Литовской ССР баллотируется товарищ И. В. Сталин.

...Улица Круопу. В шесть часов утра распахнулись двери помещения 18-го избирательного участка. Председатель участковой избирательной комиссии Ю. Пепонис поздравляет избирателей с наступившим праздником. В торжественной обстановке начинается голосование.

Одной из первых здесь опустила бюллетень стахановка табачной фабрики имени Дзержинского Зофия Суканкайте. Еще не так давно она переступила порог предприятия, а теперь уже своими трудовыми успехами прославилась на всю Литву. Энергичная девушка — инициатор работы по часовому графику на предприятиях республики. За доблестный труд она награждена орденом Ленина. Покинув пункт для голосования, тов. Сукацкайте делится с друзьями своими мыслями.

—Что ждало бы меня, дочь крестьянина-бедняка, в буржуазной Литве? Батрацкая доля. Советская власть, партия большевиков, родной товарищ Сталин дали светлую, радостную жизнь миллионам трудящихся. Я горжусь тем, что мне выпала честь отдать свой голос за нашего горячо любимого вождя. Сердечное спасибо ему за все!

Все оживленней становится на избирательном участке. С песнями пришли сюда студенты Вильнюсского государственного университета. Многие из них — в ярких национальных костюмах. К избирательному ящику подходит Пранас Рогне, Вируте Маркевичюте, Марк Мойзас. Им, как и тысячам других сыновей трудящихся, советская власть открыла дорогу к знаниям. Число высших учебных заведений в Литве по сравнению с буржуазным временем увеличилось вдвое. За пять послевоенных лет вузы выпустили специалистов вдвое больше, чем за 20 с лишним лет господства буржуазии.

Бюллетени получают штукатур С. Монелис, столяр Ю. Клейюа, каменщик В. Лауринавичюс и другие восстановители Вильнюса. Быстрое возрождение литовской столицы неразрывно связано с именем товарища И. В. Сталина. С каждым днем город растет, хорошеет. Здесь появились новый вокзал, замечательные стадионы, школы, библиотеки, на реконструированных улицах выросли красивые жилые дома. Вступили в эксплоатацию новые фабрики и заводы.

Голосуют техник завода сельскохозяйственных машин «Комунарас» И. Шатас, артистка государственного драматического театра Литовской ССР Ю. Барташюте, композитор, лауреат Сталинской премии И. Шведас, учительница С. Юсгдановичюте.

К 7 часам утра подавляющее большинство избирателей Сталинского избирательного округа гор. Вильнюса приняло участие в голосовании.

С большим подъемом проходят выборы и в избирательных округах города, где в депутаты Верховного Совета республики баллотируются стахановка швейной фабрики «Лелия» Г. Мартинене, инженер кожевенно-обувного комбината имени Эйдукявичюса В. Петнюнас, фрезеровщик электромеханического завода Ю. Мураускас, секретарь ЦК КП(б) Литвы А. Снечкус, машинист А. Ивашкявичюс.

Всюду царит веселье. Перед избирателями выступают артисты театров, коллективы художественной самодеятельности. В каждом доме, в каждой семье сегодня — великий праздник.

Спасибо Отчизне

Предрассветные сумерки...

Главный корпус Томского политехнического института имени Сергея Мироновича Кирова залит электрическим светом. Здесь расположены центры избирательных участков №№ 46 и 47.

У входа избирателей встречают агитаторы, провожают их в комнаты для получения бюллетеней.

Голосование проходит организованно, с большим подъемом.

Многие избиратели оставляют свои записи в книге пожеланий и предложений.

Студент В. Юрмазов пишет: «Я сегодня счастлив без конца. От всего сердца голосую за народ, за товарища Сталина, за страну советскую. Я благодарен Отчизне за свою счастливую жизнь. Спасибо Вам, товарищ Сталин, за то, что вы дали счастье нашему народу».

Кочегар политехнического института А. Никитин пришел на избирательный участок в 4 часа утра вместе с женой. В книге он записал: «Я с женой проголосовал одним из первых. Горд, что отдал свой голос за кандидата блока коммунистов и беспартийных».

Рабочий электромеханического завода тов. Плотников выразил свои чувства такими словами: «Вся наша страна, весь наш народ считает день выборов большим праздником. У нас и только у нас, народ имеет такие избирательные права».

К двенадцати часам дня по 46-му избирательному участку проголосовало 77 процентов всех избирателей, по 47-му участку — 94 процента избирателей.

В. ЛИТВИНОВА.

За счастье советских людей

В просторных палатах и коридорах клиник Томского медицинского института чисто и уютно. Зелень цветов, белоснежные салфетки на тумбочках, дорожки вдоль коридора приятно ласкают глаз. Здесь восстанавливают свое здоровье инженеры и научные работники, рабочие и колхозники, служащие и учащиеся, приехавшие из разных уголков Сибири, из Кузбасса и Якутска, с Дальнего Востока и Алтая.

Здесь, в клинике факультетской терапии, трудится заслуженный деятель науки, лауреат Сталинской премии, профессор доктор Д. Д. Яблоков, выдвинутый кандидатом в депутаты Верховного Совета РСФСР.

Велика забота Советского государства о здоровье трудящихся. Ни в одной стране не тратится столько средств на народное здравоохранение, как в Советском Союзе. Партия, правительство, великий Сталин заботятся о здоровье каждого советского человека. Человек — самый ценный капитал в нашей стране.

С чувством беспредельной любви к Родине, к великому вождю и другу народов товарищу Сталину голосуют сегодня избиратели избирательного участка № 44.

Нарядно, празднично убрано помещение избирательного участка. Полы устланы коврами. Над ящиком для голосования, окруженный яркой зеленью цветов, высится бюст великого вождя народов, всенародного кандидата в депутаты Иосифа Виссарионовича Сталина.

Вот голосует десятник Анжерской шахты С. И. Куликов, награжденный за многолетний стахановский труд орденом Трудового Красного Знамени. Вместе с ним опускают свои бюллетени в избирательный ящик заслуженный артист РСФСР А. В. Додонкин, колхозник-орденоносец Х. Х. Горяев, молодая избирательница Галина Бедина.

Инженер-металлург тов. Качурин берет тетрадь отзывов и пишет: «С большой радостью отдал я свой голос за верного сына нашей Родины ученого Д. Д. Яблокова».

Одна за другой появляются записи в этой тетради. Все они полны единым чувством патриотизма, любви и преданности великому Сталину, ведущему наш народ к прекрасному коммунистическому будущему.

И. ФЕДОРОВА.

Патриотический подъем

Предвыборные дни на подшипниковом заводе были днями напряженного труда. По почину рабочих полуавтоматного цеха № 2 коллектив завода стал на стахановскую вахту в честь выборов и решил отметить всенародный праздник новыми трудовыми успехами. Слово рабочих — твердое слово. День выборов они встретили высокими производственными показателями. Многие рабочие не только выполнили, но и значительно перевыполнили взятые обязательства. Строгальщик тов. Нехорошев, фрезеровщик тов. Шутылев из инструментального цеха, полировщицы тт. Потеряева и Семенова из шарикового цеха, шлифовальщица тов. Казанцева и другие ко дню выборов выполнили свои трехмесячные задания на 120—150 процентов.

Токарь тов. Рогожин, строгальщик тов. Карпов, фрезеровщик тов. Колбас и многие другие задание первой половины февраля выполнили на 200—270 процентов каждый.

В соревновании цехов первенство держит коллектив полуавтоматного цеха № 2, который за 17 дней февраля дал сверх плана 20.000 колец. Новыми трудовыми успехами отметили всенародный праздник коллективы первого полуавтоматного, первого шлифовально-сборочного, роликового и сепараторного цехов.

С сознанием честно выполненного долга перед Родиной ранним утром рабочие шли на избирательный участок, чтобы единодушным голосованием за выдвинутого кандидата еще раз продемонстрировать свою любовь к Родине, большевистской партии, к родному и любимому Сталину.

Голосование началось. Бережно брали люди бюллетени, шли с ними в кабины, потом подходили к избирательным урнам и опускали в них драгоценные листки.

Вот получает бюллетень старый производственник Илья Сергеевич Щедунов. Вместе с ним пришла жена Клавдия Алексеевна, ее мать 70-летняя Прасковья Семеновна, дочь Галина с мужем Виктором Садуном. Они проголосовали одними из первых.

Вслед за ними голосуют представители молодого поколения, работницы-стахановки, токарь инструментального цеха, недавно окончившая школу ФЗО комсомолка А. Микова, шлифовальщица А. Захарова. Девушки радостно возбуждены. Еще бы! Они хорошо потрудились в дни стахановской вахты, а сегодня одними из первых отдали свои голоса за кандидата сталинского блока коммунистов и беспартийных.

К урне подходит 67-летняя избирательница Евдокия Степановна Дорошенко. Опустив бюллетень, она тихо произносит:

— Спасибо Сталину!

В этих словах старой женщины, сказанных от чистого сердца, звучит великая любовь к родному Сталину. Евдокия Степановна благодарит Сталина за счастье своих детей. Их у нее — восемь. Советская власть помогла Евдокии Степановне дать детям образование. Александр сейчас — инженер-строитель, Астафий закончил военную Академию, Нина — Томский университет, остальные дети имеют среднее и семиклассное образование.

— Поглядю на своих деток — сердце радуется. Все в люди вышли, и жизнь их счастливая, — говорит Евдокия Степановна.

Организованно, во главе со своим агитатором А. Шараповой, пришли жильцы корпуса № 116. Они несут знамена, портрет товарища Сталина, любовно украшенный зелеными ветками и цветами. Проголосовав, Николай Ефимович Гусев с супругой Ксенией Ивановной, семья Шорниных и другие направляются в зрительный зал, где скоро будет демонстрироваться кинокартина, а потом начнется концерт художественной самодеятельности.

Гордые сознанием исполненного гражданского долга, многие избиратели выражают свои чувства в книге предложений и пожеланий.

Лучший стахановец завода тов. Клигман, выполнивший три пятилетних нормы, пишет: «Голосуя за нашего кандидата, я голосовал за дальнейшее процветание нашей Родины, за счастье нашего народа, за мирную жизнь».

Лейтенант тов. Медведев выражает глубокую признательность советскому правительству, большевистской партии и великому Сталину за то, что советским воинам предоставлено право избирать и быть избранными в органы советской власти наравне со всеми гражданами Советского Союза.

9 часов утра. Избиратели все подходят и подходят. К этому времени исполнили свой гражданский долг больше 30 процентов избирателей участка.

Н. ВАСИЛЕНКО.

Праздник Родины

С вечера над городом разыгралась метель, к утру ударил мороз, но ни пурга, ни холод не останавливают предпраздничного городского движения. Улицы Томска в канун дня выборов были особенно оживленны. Ночью только ненадолго стих городской шум, а в предрассветную рань город снова наполняется жизнью: движутся машины, группами и, реже, в одиночку спешат избиратели к своим избирательным участкам.

У здания избирательного участка № 15 Куйбышевского района — длинная аллея из елок, запушенных снегом. Ярко освещен подъезд. На фасаде дома огромный портрет Иосифа Виссарионовича Сталина, человека, имя которого является символом наших побед, нашего счастья.

...Задолго до шести часов собираются избиратели на участок. В ожидании начала голосования, они рассаживаются на диванах и беседуют. Разговор теплый, задушевный: о Родине, о Сталине.

— Я — коренной томич, — говорит кузнец завода «Республика» Алексей Андреевич Бурдин. — До советской власти в Томске крупных предприятий не было, работал в кустарных мастерских. Зверски нас прижимали хозяева. Заболей я раньше — хозяин бы мне и копейки не дал, да еще с работы бы выгнал. А сейчас я временно потерял трудоспособность, но государство сохранило за мной мой средний заработок. Счастлива жизнь советских людей. С радостью я буду голосовать за нашу родную советскую власть.

— Мне советская власть дала возможность учиться, — вставляет свое слово учащийся техникума общественного питания Николай Лопарев.

Беседа прерывается: председатель участковой избирательной комиссии тов. Авраменко поздравляет избирателей со всенародным праздником и просит приступить к голосованию.

В числе первых голосует молодая избирательница Аня Краснослободцева. Ей сегодня исполнилось 18 лет. Первый день ее совершеннолетия совпадает с праздником Родины. Накануне дня голосования Аня еще раз явилась к секретарю избирательной комиссии и просила посмотреть ее документы. Конечно, все оказалось в порядке.

Голосует слесарь одного из заводов Томска П. Н. Кологривов. Он говорит:

— Наша бригада брала на себя социалистическое обязательство пустить ко дню выборов два компрессора. Это обязательство мы выполнили. Это наш скромный подарок Родине в честь дня выборов.

Голосуют Казанцевы Корнилий Степанович и Мария Андреевна. Проголосовав, чета старых супругов садится отдохнуть. Корнилий Степанович охотно беседует с соседями.

— Мне 77 лет, — говорит он. — Вырастили мы со старухой сына и четырех дочерей. Сейчас в нашей семье 5 внуков и одна правнучка. Дочери наши Екатерина и Лидия — врачи, внук Сергей учится в институте инженеров железнодорожного транспорта. Вот нам самим в старое время не пришлось учиться. Спасибо советской власти за счастье наших детей и внуков. Наше государство заботится и о нас, стариках. Я получаю пенсию, дважды бывал в доме отдыха.

...Непрерывным потоком идут избиратели голосовать. И у каждого на душе праздник в этот большой день Родины.

Н. ПОПОВ.

Участковая избирательная комиссия 31-го избирательного участка Томского городского избирательного округа № 604 по выборам в Верховный Совет РСФСР за подсчетом голосов.
На снимке (слева направо): П. А. Бельтюков, М. К. Андреева, А. М. Гитлиц, И. С. Панкратов, председатель комиссии П. Г. Вавилов, секретарь Т. А. Седачева, А. Т. Курбатова, М. С. Гончарова, М. И. Оленников.

Фото Ф. Хитриневича

На севере нашей области

В селе Тунгусово

На улицах села Тунгусово, Молчановского района, праздничное оживление. Здание, где помещается избирательный участок, украшают алые флаги, лозунги, транспаранты.

Жители села встречают день выборов как радостный, светлый праздник. Еще нет шести часов, а у избирательного участка собрались десятки людей. Они хотят первыми отдать свои голоса за кандидатов сталинского блока коммунистов и беспартийных.

Радостно и светло на душе у людей. Они поздравляют друг друга с праздником, с горячим одобрением обсуждают беседу товарища Сталина с корреспондентом «Правды», говорят о колхозных делах.

Одними из первых проголосовали бригадир тракторной бригады депутат областного Совета тов. Арищин и члены его бригады. Затем получил избирательный бюллетень старейший колхозник Александр Филимонович Петраченко и другие передовые люди села.

Дружно шло голосование и на Черкесовском лесоучастке Молчановского леспромхоза. За 10 минут после открытия избирательного участка здесь проголосовало 140 лесорубов.

Больше половины избирателей пришло в первые минуты голосования в поселке Смолокуровка.

В обстановке большого политического подъема и единодушия происходило голосование за кандидата, выдвинутого в депутаты Верховного Совета РСФСР, и в других селах, поселках и на лесозаготовительных участках Молчановского района.

Голосуют охотники

Празднично выглядит с. Ванжиль-Кынак, Каргасокского района. Охотники-эвенки из дальних зимних стоянок приехали сюда на оленях. Еще затемно прибыл в Ванжиль-Кынак охотник Григорий Иванович Казанцев. Первым зашел он в нарядно убранное помещение избирательного участка и, получив бюллетень, взволнованно сказал:

—Я рад отдать свой голос за достойных людей, выдвинутых кандидатами в депутаты Верховного Совета РСФСР. Голосуя за них, я голосую за Сталина, за мир во всем мире. Своим скромным трудом я стараюсь помогать советскому народу крепить мощь Родины.

Проголосовав, охотники оставались на избирательном участке, чтобы послушать концерты, поговорить о том, как идет промысел, поделиться опытом добычи пушного зверя.

Многие из них добились ко дню выборов больших успехов. Григорию Ивановичу Казанцеву уже больше 80 лет, но в добыче пушнины он обгоняет молодых. К знаменательному дню — 18 февраля — старейший охотник выполнил план первого квартала по добыче пушнины на 182 процента. На 10.800 рублей дал стране «мягкого золота» охотник Г. М. Юрков.

До позднего вечера сияли огни в домах Ванжиль-Кынак слышалась музыка, пение, смех. Село торжественно отпраздновало день выборов в Верховный Совет РСФСР.

Самоотверженность связиста

Накануне дня выборов на огромных таежных пространствах Чаинского и Молчановского районов разгулялась сильная пурга. Ветер нес тучи снега, ломал деревья, а ночью на телефонной линии Подгорное—Молчаново были порваны провода.

— Завтра день выборов, связь должна работать бесперебойно и четко, повреждение нужно немедленно устранить, — решили работники Молчановской конторы связи.

Предполагалось, что повреждение находится где-то между поселками Майково и Сарафановкой. И вот на линию вышел монтер тов. Коротков. Внимательно осматривал он провода — метр за метром, километр за километром. Временами линия отходила от дороги, — приходилось спускаться в ложбины, итти по пояс в снегу, бороться с ветром.

Но ни пурга, ни сильный мороз не остановили монтера,—он нашел и исправил повреждение. Связь села Подгорного с областным центром была быстро восстановлена.

Сталин дал эвенкам счастливую жизнь

В Максимкин Яр, Верхне-Кетского района, в день выборов съехались эвенки с далеких охотничьих стоянок.

Охотник-эвенк Мокей Трофимович Боярин, выполнивший ко дню выборов квартальный план добычи пушного зверя на 280 процентов, выразил волновавшие его чувства простыми, идущими от сердца словами:

—Я голосую за нашу страну, за родного Сталина! Товарищ Сталин дал эвенкам счастливую жизнь.

Яков Лихачев, Степан Боярин и другие, проголосовав одними из первых, также выразили свою благодарность Родине, большевистской партии, Сталину за свою счастливую жизнь.

Электронная библиотека (репозиторий) Томского государственного университета
http://vital.lib.tsu.ru

Голосуют лесорубы нового леспромхоза

Когда четыре года назад проходили выборы в Верховный Совет РСФСР, там, где сейчас избирательный участок № 74 Кривошеинского района, шумела вековая тайга. На много километров тянулись нетронутые человеком леса.

Но вот по воле партии пришли в тайгу советские люди. Из промышленных центров по железным дорогам и речным путям прибыло оборудование, механизмы. В лесу заработали мощные бульдозеры, тракторы. В упорном труде прошло два года. И уже не узнать прежних глухих мест, куда забредали лишь охотники: здесь выросло большое лесозаготовительное предприятие —Ергайский леспромхоз.

От берегов Оби в глубь тайги, на 25 километров, протянулась узкоколейная железная дорога. Днем и ночью идут по ней составы, груженные добротным строительным лесом. В тайге появился поселок лесорубов с хорошими жилыми зданиями, мастерскими, школой.

Здесь, в Ергайском леспромхозе, создан новый избирательный участок № 74.

По вечерам в таежном поселке ярко горят электрические огни. В одном из зданий помещается центр избирательного участка.

С огромным трудовым и политическим подъемом встретили лесорубы день выборов в Верховный Совет РСФСР. Многие из них давали по полторы—две нормы.

Когда в 6 часов утра объявили о начале голосования, первыми отдали свои голоса за кандидата в депутаты Верховного Совета РСФСР стахановцы леспромхоза моторист электропилы тов. Хмельницкий, машинист паровоза тов. Малетин. Тов. Хмельницкий в эти дни выполнял норму на 140 процентов. Тов. Малетин, отлично изучив технику вождения тяжелогруженых составов, проводит рейс на один час быстрее, чем полагается по норме.

Опуская бюллетень в избирательный ящик, тов. Малетин говорит:

—Я голосую за то, чтобы полным ходом шло сооружение великих строек коммунизма; мы, лесорубы, удвоим свои усилия, дадим стране леса столько, сколько нужно. Я голосую за счастье советских людей, за нашего великого друга и вождя товарища Сталина!

Один за другим, со словами благодарности, любви и преданности большевистской партии, советскому правительству, товарищу Сталину, голосуют лесозаготовители Ергайского леспромхоза.

В. ПОМИНОВ.

В полночь

Стрелки часов приближаются к 12-ти. Уже давно проголосовали все избиратели 51-го избирательного участка Томского городского избирательного округа № 604, но голосование еще не окончено: могут еще прийти трудящиеся с удостоверениями на право голосования.

На большом здании Томской фармацевтической школы, являющемся центром избирательного участка, яркие электрические огни.

На улице очень холодно, дует сильный морозный ветер, но не затихли еще голоса возвращающихся из клубов, театра, кино, из гостей. Слышен радостный смех. В полосу света у здания школы то и дело попадают разукрашенные подводы, автомашины. Переполненные трамваи развозят трудящихся по домам.

12 часов ночи. Закончился большой торжественный день.

Все члены участковой избирательной комиссии в сборе. Среди них представители общественных организаций, обществ трудящихся и печати.

Председатель избирательной комиссии Мария Петровна Борисова объявляет голосование законченным

Вскрываются избирательные ящики, комиссия приступает к подсчету голосов.

Инициаторы соревнования сдержали свое слово

Работники рыбной промышленности Молчановского района, по инициативе которых на рыбных промыслах области развернулось социалистическое соревнование за выполнение квартального плана рыбодобычи ко дню выборов в Верховный Совет РСФСР, сдержали свое слово. День выборов члены рыболовецких артелей района ознаменовали досрочным выполнением квартального плана вылова рыбы.

Зачинатели этого соревнования в районе рыбаки колхоза «Охотник и рыбак» в подарок стране в честь дня выборов выловили 40 пудов рыбы сверх квартального плана. В полтора раза перевыполнили свое обязательство колхозники артели «Память Кирова». Значительно перевыполнили свои задания рыбаки артелей «Красный промысловик», «Вторая пятилетка», «Путь к коммунизму» и «Путь животноводства».

Обязательство выполнено

Став на стахановскую вахту, коллектив нашего завода обязался к 18 февраля завершить двухмесячную производственную программу. Свое обязательство мы выполнили.

Наши лучшие стахановцы-рамщики тт. Лосик и Китаев, грузчики тт. Грохин и Васильев, станочники тт. Грушакова, Лопухина и многие другие систематически дают от полутора до трех дневных норм.

Рабочие завода знают, что своим стахановским трудом они крепят мощь социалистической Родины, способствуют дальнейшему улучшению жизни советских людей.

Руководимый большевистской партией и гением человечества любимым Сталиным, многомиллионный советский народ твердой поступью идет вперед, к новым победам социалистического строя.

А. БУРОВ, М. ХОРИКОВА, И. ВАСИЛЬЕВ, Н. ТАВОКИН.

пос. Асино, лесозавод.

На бывшей окраине

Даже томичи-старожилы не помнят, кто и когда назвал эту местность за городом Черемошниками.

Когда-то здесь шумели густые черемуховые заросли, а за ними расстилались чудесные луга. Потом эти земли захватили томские купцы. Они распорядились дочиста вырубить черемуху. Среди огромного пустыря купец Горохов построил большой неприглядный барак и склады. В бараке была контора пристани, кабак и лавка. В подвале ютились грузчики. Позже другой купец построил рядом с пристанью кустарный лесопильный завод.

Главная пристань купеческого Томска, расположенная за городом, приобрела славу городских трущоб и «гиблого места». Тяжелый сезонный труд, невыносимые условия жизни, издевательское отношение приказчиков к «голытьбе» отпугивали людей. Сюда шли только те, для кого все дороги в жизни были закрыты. У купца, которому было выгодно держать «уголовников», собирались ватаги людей, исковерканных капиталистическим строем, чудовищной нищетой, гнетом, бесправием. Большую часть суток эти люди проводили в непосильном труде, короткие часы отдыха — в пьяном разгуле.

О невыносимых условиях жизни, тяжелом подневольном труде на Черемошниках жители Томска рассказывали со страхом.

В сентябре 1911 года газета «Сибирская жизнь» опубликовала корреспонденцию, в которой буржуазный журналист, которого никак нельзя заподозрить в любви к беднякам, писал о зверской эксплуатации, о страшных условиях жизни пристанских рабочих.

«...Для рабочих в Черемошниках построены особые бараки. Посреди земляного пола сложено несколько кирпичей для огня, вверху над очагом небольшое отверстие. Благодаря такой системе отопления в бараках дымно и копотно, и топят их лишь тогда, когда слишком холодно и варить пищу на улице невозможно. Вдоль стен раскинуты нары.

... Работа в Черемошниках нелегкая. Проходить целый день, таская на плечах кули или катая в тачках по 10 пудов груза, или доставая из люка и взваливая на плечи товарищам разную кладь,... все это очень и очень нелегко, особенно при существующем 10-часовом рабочем дне, с попытками подрядчиков удлинять рабочие часы... Женщина в Черемошниках зарабатывает 70 — 80 копеек в день».

Октябрьская социалистическая революция уничтожила этот очаг зверской эксплуатации, преступлений и бескультурья. За годы советской власти на месте старых Черемошников вырос механизированный лесоперевалочный комбинат, который по количеству отгружаемой древесины занимает второе место в Союзе. Отсюда каждые сутки отправляют лес на запад, на восток и юг страны.

Советское правительство уделяет огромное внимание развитию этого предприятия. Вокруг комбината вырастает крупный рабочий поселок, который слился с городом. На улицах поселка 104 двухэтажных дома, клуб, столовая, детские ясли, амбулатория, школа-десятилетка, родильный дом. В поселке несколько скверов, благоустроенный стадион. Советское правительство не жалеет средств на то, чтобы жизнь трудящихся с каждым днем становилась краше, ярче зажиточней.

С каждым годом растет комбинат, и все больше электрических огней зажигается над поселком.

Навсегда ушел в прошлое тяжелый подневольный труд. Работники комбината овладели сложной техникой. Все трудоемкие работы выполняются с помощью механизмов: бревнотасок, стрел, циркульных пил и т. д. Неизмеримо выросли культура и благосостояние трудящихся.

18 февраля день выборов в Верховный Совет РСФСР.

Сегодня у трудящихся Черемошников, как и у всех граждан Российской Федерации, большой торжественный праздник. Нарядно одетые люди спешат в клуб, где расположен центр 27-го избирательного участка Томского сельского избирательного округа № 605 по выборам в Верховный Совет РСФСР.

У здания клуба многолюдно. Встречаясь, люди поздравляют друг друга с днем выборов, обмениваются впечатлениями. Вот здороваясь со знакомыми, подходит к клубу один из лучших стахановцев комбината, выполнивший с начала послевоенной пятилетки два пятилетних плана, Лев Степанович Трифонов — токарь механической мастерской. Он ежедневно дает до трех норм в смену.

Когда он появляется в комнате выдачи бюллетеней, из-за стола поднимается его жена Анастасия Власовна — член избирательной комиссии — и вместе с ним берет бюллетень. Они проходят в комнату для голосования. По дороге Трифонов говорит жене:

— Знаешь, Тася, каждый раз, как мы выбираем свое правительство, я чувствую себя взволнованным и счастливым. В эти радостные часы невольно вспоминаешь, как много дала советская власть мне, моим близким, всему нашему коллективу, всему народу. Восемнадцать лет назад, когда наш отец вместе с нами приехал сюда, здесь было две бревнотаски и пять пил, а вокруг комбината — пустыри. Все, что ты видишь и знаешь теперь, все создано нашими руками.

Войдя в празднично убранную комнату для голосования, муж и жена расходятся по кабинам. Через минуту Лев Степанович выходит из одной кабины, из другой появляется Анастасия Власовна (снимок № 1).

На мгновение они остановились, слушая проникновенные слова:

— Голосуя за кандидата сталинского блока коммунистов и беспартийных, я голосую за товарища Сталина, за нашу советскую Родину, за мир и счастье на всей земле!

Эти слова произносит, опуская бюллетень в избирательный ящик, депутат городского Совета моторист шпалозавода стахановка Евдокия Григорьевна Чуманова. Рядом с нею — депутат Вокзального районного Совета стахановец лесоперевалочного комбината Александр Александрович Плотников (снимок № 2). Выходя из комнаты для голосования, Евдокия Григорьевна говорит Плотникову:

— Задумаешься вот так над жизнью, сравнишь наше счастливое настоящее с тем как жили наши отцы до революции, и охватит тебя чувство глубокой благодарности советской власти, партии, нашему вождю и учителю товарищу Сталину. Он, наш отец, открыл нам широкие дороги к счастью. Где, в какой стране рабочий человек может участвовать в управлении своим государством, своим городом? «Отцы» дореволюционного купеческого Томска и слушать не стали бы о том, что вместе с ними в городской думе может заседать представитель «черного люда» да еще с далекой городской окраины... А вот недавно меня избрали депутатом городского Совета,

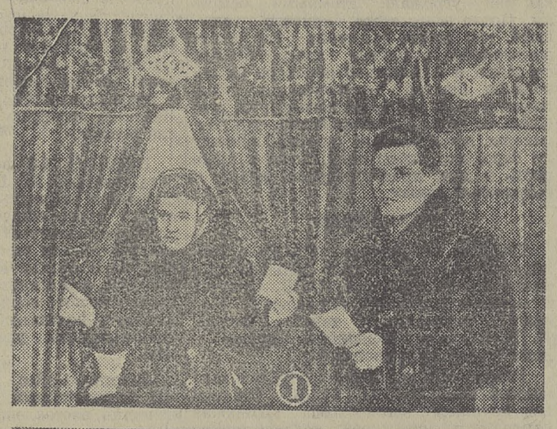

— Или возьмем мою жизнь, — отзывается Плотников. — Отец мой 44 года проработал на комбинате, а счастье увидел только при советской власти. Мне государство помогло получить специальность, стать мастером своего дела, стахановцем.

Так, беседуя, они проходят в комнату отдыха. Здесь избиратели играют в шахматы, читают книги. Вот на диване рассматривает журнал семья знатного моториста стрелы Ивана Романовича Дорожко (снимок № 3). Его жена Антонина Михайловна, увидев в журнале снимок, показывающий, как в Америке дети спят на улице, говорит мужу:

— Смотрю я на наших ребят, сравниваю их судьбу с жизнью этих несчастных детей и чувствую великую благодарность родному Сталину за счастье наших детей.

Обращаясь к нам, она говорит:

— С каждым днем жизнь наша краше и зажиточней становится. Муж мой работает мотористом электропилы. Люди говорят, что Иван Романович работает неплохо. Пятилетнее задание давно выполнил. Зарабатывает он хорошо. Каждый месяц приносит домой 3 — 4 тысячи рублей. Недавно наш коллектив выбрал его председателем рабочего комитета.

В детской комнате (снимок № 4) счастливая детвора перебирает множество игрушек и книг, получает подарки. В зрительном зале клуба особенно многолюдно. Большим успехом пользуются выступления русского и украинского хоров.

...27-й избирательный участок — один из крупнейших в округе. Здесь голосует 2.725 избирателей. К половине одиннадцатого проголосовало около 2.000 человек. Каждый стремится выразить свою верность родной Отчизне, свою любовь и благодарность большевистской партии, великому Сталину.

Это дорогое каждому советскому человеку имя у всех на устах. Его с любовью и благодарностью вписывают в книгу отзывов, его произносят избиратели, опуская бюллетень в избирательный ящик. С думой о Сталине, с глубокой верой в торжество коммунизма голосуют советские люди.

Текст Л. Титовой.
Фото Ф. Хитриневича.

Зарубежные отклики на беседу И. В. Сталина с корреспондентом „Правды“

КИТАЙСКАЯ НАРОДНАЯ РЕСПУБЛИКА

ПЕКИН, 18 февраля. (ТАСС). Сегодня все центральные газеты опубликовали на первых страницах под крупными заголовками текст беседы товарища И. В. Сталина с корреспондентом газеты «Правда».

Газеты поместили портреты товарища И. В. Сталина.

ШАНХАЙ, 18 февраля. (ТАСС). В сегодняшних газетах на первых страницах под крупными заголовками опубликован текст беседы И. В. Сталина с корреспондентом «Правды». Газеты поместили также портреты И. В. Сталина.

Газета «Цзефанжибао» поместила текст беседы И. В. Сталина под заголовком: «Товарищ Сталин делает заявление о нынешнем международном положении»; газета «Дагунбао»—«Сталин делает заявление по вопросам, связанным с нынешним международным положением».

Газеты сопровождают текст беседы следующими подзаголовками: «По поводу клеветы Эттли на Советский Союз», «Американо-английская интервенция в Корее в конечном счете потерпит провал», «ООН становится орудием войны», «Клеветническая резолюция в отношении Китая — позорное решение».

Газета «Синьвэньжибао» в редакционной статье, озаглавленной «Мудрое слово Сталина», пишет: Великий вождь советского народа и народов всего мира дал ответы на ряд вопросов внешнеполитического характера, заданных ему корреспондентом газеты «Правда». Это — акт всемирного значения. Слова Сталина всегда оправдываются с исторической непреложностью. Предельно ясными и убедительными словами он разоблачил ложь и клевету поджигателей войны, указав на неизбежное поражение агрессоров и интервентов, и сказал, что американские агрессоры толкают ООН на гибельный путь Лиги Наций. Он выразил мнение, что третью мировую войну в настоящее время нельзя считать неизбежной и что все зависит от того, как народы будут защищать мир.

В то время как американский империализм, указывает газета, нагло ведет бешеную подготовку в попытке ввергнуть человечество в ужасы новой мировой войны, мудрое указание Сталина помогает народам мира ясно понять направление развития международной обстановки. Заявление Сталина — это смертный приговор империалистическим агрессорам. В то же время оно воодушевляет миролюбивых людей и вселяет в них уверенность и мужество.

Ответы Сталина, пишет далее газета, бросили яркий свет на темные планы и происки агрессоров. Сталин разоблачил бесстыдную клевету Эттли и доказал, что Эттли не хочет мира и следует за США по пути развязывания новой войны.

Сталин уверенно предсказал, что агрессор неизбежно потерпит поражение. Слова Сталина о том, что усилия и борьба миролюбивых людей все еще могут преградить путь войне и что если империалистам и реакционерам удастся опутать ложью народные массы, то война может возникнуть, ясно указывают направление, в котором должна развертываться борьба народов. Поэтому мы, китайский народ, должны усилить свое сопротивление американской агрессии, увеличить помощь Корее и решительно бороться против вооружения Японии американским империализмом. Мы должны использовать все свои силы для того, чтобы сорвать темные планы американского империализма, разоблачить его наглую ложь и призвать народы США, Англии и других стран — сателлитов Вашингтона бороться за мир. Если в борьбе за мир мы в соответствии с мудрым указанием Сталина приложим все силы, то победа будет за нами.

Текст беседы И. В. Сталина с корреспондентом «Правды» передавали сегодня с утра все шанхайские радиостанции.

Ряд радиостанций организовал специальные музыкальные передачи, посвященные И. В. Сталину.

ЧЕХОСЛОВАКИЯ

ПРАГА, 17 февраля. (ТАСС). Сегодня все пражские газеты на первых страницах публикуют текст беседы И. В. Сталина с корреспондентом «Правды». Газеты помещают портреты великого знаменосца мира И. В. Сталина. Газета «Свободне слово» помещает текст беседы товарища Сталина под заголовком: «Сохранение мира является целью политики СССР».

Газета «Лидова демократие» подчеркивает: «Советский Союз будет и впредь проводить политику предотвращения войны и сохранения мира».

ПРАГА, 18 февраля. (ТАСС). Газета «Руде право» посвящает сегодняшнюю передовую статью беседе товарища И. В. Сталина с корреспондентом «Правды». Газета подчеркивает, что люди доброй воли во всех странах мира с радостью и исключительным воодушевлением приветствуют ответы товарища И. В. Сталина на вопросы корреспондента «Правды».

Каждое слово, каждая строка ответов товарища Сталина, пишет газета, являются новым, ясным, последовательным выражением миролюбивой политики и мирных стремлений Советского Союза, этой непобедимой социалистической державы. Каждое слово и каждая строка ответов товарища Сталина разбивают в пух и прах военные планы поджигателей новой войны, разоблачают их преступное лицо и наполняют решимостью сотни миллионов людей в их борьбе за мир во всем мире. Каждое слово и каждая строка ответов товарища Сталина содержат непоколебимое убеждение в том, что мир можно сохранить, что мир можно отстоять.

Газета далее пишет, что спокойные и глубоко убедительные слова товарища Сталина, правдивые слова своей последовательностью и логикой полностью разоблачают все лживые утверждения англо-американских империалистов о Советском Союзе.

Великий знаменосец мира — товарищ Сталин, который стоит во главе всемирного лагеря мира, пишет в заключение газета, указывает народам всего мира путь к миру. Заявление товарища Сталина мобилизует народы всех стран на еще более решительную борьбу за победу дела мира. Оно вдыхает уверенность в силу народных масс, уверенность в победе прогресса во всем мире. И для нас слова товарища Сталина являются боевым лозунгом, призывающим еще теснее сплотиться в мощных рядах защитников мира, еще быстрее строить в нашей стране социализм, который превратит нашу Родину в еще более прочное звено великого фронта народов, фронта, который сделает невозможным осуществление преступных планов поджигателей войны.

БОЛГАРИЯ

СОФИЯ, 18 февраля. (ТАСС). Болгарская печать широко комментирует беседу товарища И. В. Сталина с корреспондентом «Правды».

Газета «Работническо дело» в передовой статье, озаглавленной «Программа сохранения и укрепления мира», пишет:

Еще раз слова великого Сталина ярко осветили нам прямой путь к социализму и вселили в нас безграничную уверенность в успех нашей благородной борьбы за мир, за социализм.

«Сотни миллионов людей во всем мире,—пишет газета «Отечествен фронт», — читают и перечитывают в эти дни ответы, которые дал великий Сталин на вопросы корреспондента «Правды». Как всегда, слова Сталина привлекают внимание народов к самым важным международным проблемам. Как всегда, ответы Сталина ясно освещают международное положение. В свете этих ответов каждый может отличить истину от лжи, правду — от клеветнической антисоветской пропаганды».

«В словах И. В. Сталина, — указывает газета, — выражено негодование прогрессивного человечества по поводу подлого, циничного и вызывающего глумления над принципами ООН и самыми элементарными чувствами чести и совести. Сталин подчеркивает, что американские империалисты наносят непоправимый удар ООН, превращая ее в орудие разжигания новой войны».

В заключение газета пишет: «Народы всего мира, которые всегда в самые напряженные периоды международного положения ожидают мудрых слов товарища Сталина, запомнят эти ясные сталинские указания. Слова Сталина указывают путь, по которому народы должны следовать, те средства, которыми они располагают, чтобы неуклонно итти вперед по пути разоблачения поджигателей войны и сплотить неизмеримые силы мира. Народы горячо откликнутся на призыв великого Сталина. Они знают, что от их собственных усилий зависит предотвращение войны и сохранение мира».

Беседа товарища И. В. Сталина с корреспондентом «Правды» по жизненно важным вопросам международной политики является событием первостепенного значения пишет газета «Народна младеж». Товарищ Сталин всегда дает предельно точные и ясные ответы на самые трудные вопросы. Исключительно важное значение имеет оценка, которую дал товарищ Сталин ООН. Сталин подчеркивает, что страны Северо-атлантического агрессивного блока и двадцать Латино-американских стран образуют агрессивное ядро, которое находится в руках США.

В ответах товарища Сталина, продолжает газета, наш народ видит новое проявление неослабевающей сталинской заботы о сохранении мира во всем мире. Мы встречаем призыв к разоблачению преступных махинаций поджигателей войны и их агентов, направленный ко всем народам, с твердой решимостью до конца отстаивать дело мира, свободу и независимость нашей родины.

Болгарские газеты публикуют многочисленные высказывания передовых людей промышленности и сельского хозяйства, виднейших общественных деятелей, представителей науки и искусства по поводу беседы товарища Сталина с корреспондентом «Правды».

РУМЫНИЯ

БУХАРЕСТ, 18 февраля. (ТАСС). Все румынские газеты посвящают свои передовые статьи беседе товарища И. В. Сталина с корреспондентом «Правды».

Газета «Скынтейя» в статье «Дело мира в руках народов» пишет, что ответы И. В. Сталина подтверждают правоту дела сторонников мира и до конца разоблачают агрессивные махинации империалистов. Товарищ Сталин дал точные и ясные ответы на вопросы, которые сейчас волнуют сотни миллионов простых людей.

Та глубокая правда, которая содержится в ответах И. В. Сталина, пишет газета, подтверждается успехами всемирного движения за мир. Это понимают и империалисты, которые с каждым днем встречают все более упорное сопротивление народов, не желающих новой войны.

С неопровержимой логикой на основе убедительных фактов товарищ Сталин раскрывает подлинный смысл так называемой «пацифистской» пропаганды американских и английских человеконенавистников. В своих ответах товарищ Сталин показывает, кто стоит за реакционными правительствами и чьи интересы защищают эти правительства.

«Весь румынский народ, — пишет в заключение газета, — будет с твердой уверенностью следовать сталинским указаниям, ибо они показывают путь к обеспечению мира. Ответы Иосифа Виссарионовича Сталина — это программа дальнейшей борьбы за прочный мир, за социализм».

Газета «Ромыния либера» пишет, что ответы И. В. Сталина — это исчерпывающий анализ нынешней международной обстановки. Ответы И. В. Сталина— это призыв ко всем народам сплотиться в непоколебимой борьбе за мир.

Усиление активности трудящихся масс, вовлечение в борьбу за мир всех честных людей во всем мире, систематическое и беспощадное разоблачение каждого нового маневра империалистов — вот что должно стать ответом борцов за мир на призыв великого знаменосца мира И. В. Сталина.

Газета «Универсул» в статье «Огромный вклад в дело мира» пишет, что ответы И. В. Сталина являются программой действий для сотен миллионов сторонников мира в их борьбе за прочный мир.

Электронная библиотека (репозиторий) Томского государственного университета
http://vital.lib.tsu.ru

Зарубежные отклики на беседу И. В. Сталина с корреспондентом „Правды“

КОРЕЙСКАЯ НАРОДНО-ДЕМОКРАТИЧЕСКАЯ РЕСПУБЛИКА

ПХЕНЬЯН, 18 февраля. (ТАСС). Весть о беседе товарища И. В. Сталина с корреспондентом газеты «Правда», переданная по радио, с быстротой молнии распространилась среди населения Пхеньяна. Из уст в уста передаются сталинские слова о том, что если Англия и США окончательно отклонят мирные предложения народного правительства Китая, то война в Корее может кончиться лишь поражением интервентов.

В городах и селах страны проходят собрания и митинги, посвященные беседе И. В. Сталина с корреспондентом «Правды».

Рабочий Пхеньянского завода Ким Сон Ок заявил на митинге: Великий учитель трудящихся И. В. Сталин сказал то, что мы думали. Американское и английское реакционные правительства стремятся развязать мировую войну и ради барышей миллиардеров потопить в крови человечество. Лицо американских торговцев смертью нам хорошо известно. Пять лет мы жили свободно. Мы знаем, что такое свобода и что такое рабство. Пока жив хоть один кореец, монополисты Уолл-стрита не сделают нас рабами.

Ответы И. В. Сталина воодушевили солдат и офицеров Народной армии на новые подвиги в боях с врагом Солдат Народной армии Ли Чун Гер, узнав о содержании беседы товарища Иосифа Виссарионовича Сталина, сказал: Пусть империалисты поймут, что их большинство в ООН является призрачным; настоящее большинство — на стороне той страны, где живет и работает на благо народов земного шара, на благо мира во всем мире великий Генералиссимус Сталин. От всего сердца мы благодарим Сталина, страну социализма — Советский Союз и китайский народ за сочувствие корейскому народу в его борьбе за свою независимость против сил международной реакции. Я видел трупы детей и женщин. Это были жертвы американских варваров. Я видел разрушенные американскими бомбами корейские города и села. Ни один человек в мире не может сказать, что корейцы кого-либо убили на американской территории. Я отдам всю свою кровь каплю за каплей, чтобы отстоять правое дело своего народа и изгнать кровожадных заокеанских хищников из моей страны.

АЛБАНИЯ

ТИРАНА, 18 февраля. (ТАСС) Как передает албанское телеграфное агентство, все вчерашние газеты на первой полосе опубликовали текст беседы товарища И. В. Сталина с корреспондентом «Правды» Газеты поместили портреты Генералиссимуса Сталина и статьи, посвященные этой беседе.

«Зери и популлит» в статье, озаглавленной «Исторический документ», пишет: «Ответы товарища Сталина наполняют радостью сердца всех миролюбивых людей. Они разоблачают американо-английских империалистов и их сателлитов, готовящихся к новой войне... Албанский народ видит в беседе товарища Сталина документ большой важности для дела мира и безопасности народов Он от всего сердца приветствует слова товарища Сталина, так как они выражают волю нашего народа и волю всех миролюбивых людей».

«Сталин — знаменосец мира во всем мире, — пишет в заключение газета, — снова показал всем народам путь предотвращения новой войны».

Газета «Башкими» в статье, озаглавленной «Оружие в руках народов в деле защиты мира», пишет. «В настоящий момент, когда в результате милитаристской политики правящих кругов Вашингтона и Лондона народам угрожает опасность новой мировой войны, слова товарища Сталина прозвучали во всех уголках земного шара как суровое обвинение и серьезное предостережение клеветникам и поджигателям войны. Они поощряют и вдохновляют миролюбивые народы на борьбу за сохранение мира, за счастье и свободу.

Ответы товарища Сталина на вопросы корреспондента «Правды» показывают всему миру, что СССР оставался и всегда будет оставаться непоколебимым на своем пути защиты мира, сотрудничества и дружбы между народами. Слова товарища Сталина придают друзьям и сторонникам мира во всех странах новые силы, укрепляют их веру в святое дело и мобилизуют на новые подвиги в защиту мира».

МОНГОЛЬСКАЯ НАРОДНАЯ РЕСПУБЛИКА

УЛАН-БАТОР, 18 февраля. (ТАСС). Сегодня монгольские газеты на первых страницах под крупными заголовками опубликовали полный текст беседы товарища И В Сталина с корреспондентом «Правды».

Содержание беседы передавалось по улан-баторскому радио.

Общественность республики с огромным интересом знакомится с ответами товарища Сталина на вопросы корреспондента «Правды».

ВЕНГРИЯ

БУДАПЕШТ 17 февраля. (ТАСС). Газеты «Сабад неп», «Непсава» и «Мадьяр немзет» опубликовали текст беседы товарища Сталина на первых страницах под крупными заголовками.

Как только были получены утренние газеты, в городах и селах, на заводах и фабриках в учреждениях и учебных заведениях началось горячее обсуждение беседы, затронувшей самые животрепещущие вопросы всего человечества. Высказывания руководителя лагеря мира великого Сталина встречают повсюду единодушное одобрение народных масс Венгрии.

ИТАЛИЯ

РИМ, 17 февраля. (ТАСС). Важнейшие итальянские газеты опубликовали на первых страницах под крупными заголовками текст беседы товарища И. В Сталина с корреспондентом газеты «Правда».

Как только был получен текст беседы, агентство АНСА передало его полностью всем итальянским газетам в Риме и в провинции. Среди римских газет полный текст беседы опубликовали газеты «Унита», «Аванти», «Паэзе» и «Мессаджеро».

Газета «Унита» пишет в заголовке, набранном красным шрифтом на всю первую полосу: «Сталин призывает народы всех стран взять в свои руки дело защиты мира».

«Сталин показывает, что СССР не может желать войны, потому что советская экономика направлена на дело мира и цивилизации» — пишет газета «Аванти» в заголовке на всю первую полосу

Газета «Паэзе» подчеркивает в заголовке, что «Сталин разоблачает агрессивные планы империализма, объявляя народам, что война не является неизбежной».

АНГЛИЯ

ЛОНДОН 17 февраля. (ТАСС). Агентство Рейтер передало текст беседы товарища Сталина И. В. с корреспондентом «Правды».

Газеты «Дейли геральд», «Ньюс кроникл», «Дейли экспресс» и «Дейли график» дают сообщения на эту тему на самых видных местах.

Газета «Дейли уоркер» начинает свое сообщение с ответа И. В Сталина на вопрос, считает ли он новую мировую войну неизбежной, а затем подробно излагает ответ И. В. Сталина на утверждение Эттли, будто Советский Союз не провел демобилизации.

Далее «Дейли уоркер» приводит слова И. В. Сталина о мирных предложениях народного правительства Китая и о роли ООН. «Дейли уоркер» подчеркивает заявление И. В. Сталина о том, что Советский Союз и впредь будет проводить политику предотвращения войны и сохранения мира.

«Дейли уоркер» приводит также слова товарища Сталина о том, что мир будет сохранен и упрочен, если народы возьмут дело сохранения мира в свои руки и будут отстаивать его до конца.

ШВЕЦИЯ

СТОКГОЛЬМ, 17 февраля. (ТАСС). Газета «Ню даг» опубликовала сегодня полный текст беседы товарища И. В Сталина с корреспондентом «Правды». Беседа товарища Сталина напечатана под заголовком «Сталин сказал: «Мир еще можно спасти».

ФИНЛЯНДИЯ

ХЕЛЬСИНКИ, 18 февраля. (ТАСС). Газеты «Тюэкансан саномат», «Вапаа сана» и «Хельсингин саномат» опубликовали сегодня полный текст беседы И. В. Сталина с корреспондентом «Правды».

Комментируя беседу товарища И. В. Сталина с корреспондентом «Правды», газета «Тюэкансан саномат» подчеркивает, что товарищ Сталин дал исчерпывающие ответы на важнейшие внешнеполитические вопросы. Газета указывает, что мысли, высказанные товарищем Сталиным в его беседе, вдохновляют прогрессивную печать на борьбу против поджигателей войны и их лживой пропаганды.

Газета «Вапаа сана» подчеркивает, что беседа товарища И. В. Сталина с корреспондентом газеты «Правда» имеет историческое значение и служит программой борьбы за прочный мир во всем мире.

ИРАН

ТЕГЕРАН, 18 февраля. (ТАСС). Все сегодняшние ежедневные тегеранские газеты поместили на первой странице под крупными заголовками сообщение с кратким изложением беседы товарища И. В. Сталина с корреспондентом «Правды».

Прогрессивная газета «Навиде аянде» (выходит вместо «Бесуе аянде») опубликовала полный текст беседы товарища И. В. Сталина. Ряд газет помещает портреты товарища И. В. Сталина. «Эттелаат», «Седае мардом», «Шахед» и «Кейхан» в своих заголовках подчеркивают заявление товарища И. В. Сталина о том, что войну нельзя считать неизбежной. Кроме того, «Эттелаат», а также «Кушеш» отмечают в заголовках, что решение ООН, объявляющее Китайскую народную республику агрессором, является позорным.

Газета «Кейхан» в заголовке пишет: «ООН вместо того, чтобы быть оплотом мира, превращается в орудие войны».

«Навиде аянде», опубликовавшая полный текст беседы И В. Сталина, пишет в заголовке «По крайней мере в настоящее время войну нельзя считать неизбежной Если Америка и Англия окончательно отклонят китайские мирные предложения, то тогда война в Корее может окончиться лишь поражением агрессоров. Борьба за мир имеет теперь первостепенное значение. ООН потеряла свой престиж и обрекает себя на распад».

ДАНИЯ

КОПЕНГАГЕН, 17 февраля. (ТАСС). Все газеты помещают сегодня на видном месте под крупными заголовками сообщения, в которых излагается содержание беседы товарища Сталина с корреспондентом «Правды» Газета «Ланд ог фольк» помещает сообщение под заголовком «Сталин о возможности предотвращения войны — агрессорским ядром ООН являются 10 стран—членов агрессивного Северо-атлантического пакта, в том числе Дания». Изложение беседы товарища И В. Сталина с корреспондентом «Правды» было передано сегодня утром также по датскому радио.

КОПЕНГАГЕН, 18 февраля. (ТАСС). Датские газеты продолжают уделять большое внимание беседе товарища И. В. Сталина с корреспондентом «Правды». Газета «Ланд ог фольк» в передовой, озаглавленной «Спокойный голос мира», пишет: «В течение ряда лет мы слышали истерические крики и угрозы со стороны «западных государственных деятелей», видели, как они хвастались своей силой, и слышали, как они угрожали атомными бомбами. После всего этого приятно услышать, как вождь советских народов и выдающийся защитник мира Сталин спокойно и объективно опроверг на основании фактов истерическую ложь поджигателей войны и подчеркнул, что война не является неизбежной, что сохранение мира зависит от того, проявят ли народные массы силу, волю и храбрость в деле предотвращения войны и сохранения мира».

ГОЛЛАНДИЯ

ГААГА, 18 февраля. (ТАСС). Голландские газеты уделяют большое внимание беседе товарища И. В. Сталина с корреспондентом «Правды». Ряд газет напечатал текст беседы И. В. Сталина полностью, другие — дали подробное изложение.

Газета «Де ваархейд» опубликовала полный текст беседы И. В. Сталина под крупным заголовком: «Широкая кампания за мир имеет исключительно важное значение. Войны не будет, если народы возьмут дело мира в свои руки. Почему Эттли отверг советские предложения о разоружении». Газета поместила портрет И. В. Сталина.

Газета выделяет те места из текста беседы И В Сталина, в которых говорится о мирной политике Советского Союза, о грандиозных стройках на Волге, Днепре, Аму-Дарье, а также подчеркивает, что Организация Объединенных Наций превращается в орудие агрессивной войны и что поджигатели войны боятся движения сторонников мира.

ПОЛЬША

ВАРШАВА, 17 февраля. (ТАСС). Все польские газеты на первых страницах публикуют текст беседы товарища И. В. Сталина с корреспондентом «Правды». Газеты помещают также портреты товарища Сталина.

ВАРШАВА, 18 февраля. (ТАСС). Польские газеты широко комментируют сегодня беседу товарища И. В. Сталина с корреспондентом «Правды».

Газета «Трибуна люду» в передовой статье пишет: «Из Москвы снова раздался голос мира—в Москве выступил наивысший моральный авторитет современности — Иосиф Сталин, и каждое слово его заявления является сокрушительным ударом по агрессорам, является мощным оружием в руках защитников мира».

«Мир будет сохранен и упрочен, если народы возьмут дело сохранения мира в свои руки и будут отстаивать его до конца. Война может стать неизбежной, если поджигателям войны удастся опутать ложью народные массы, обмануть их и вовлечь их в новую мировую войну». Эти слова товарища Сталина, продолжает газета, возлагают на все миролюбивые народы великую обязанность. Долг польского народа — защищать настойчиво и до конца дело мира. Наша обязанность — увеличить темпы мирного строительства, усилить бдительность в отношении империалистических попыток диверсии и саботажа, укреплять в народе узы глубокой дружбы и союза с Советским Союзом, крепить лагерь мира Наша задача — разоблачать на каждом шагу поджигателей войны, которые с помощью лжи и фальши хотят одурманить народы и толкнуть их на войну.

В своих ответах, пишет газета «Глос Працы», Сталин еще раз выражает глубокое убеждение, которое является убеждением всего советского народа и миролюбивых людей мира, в том, что в настоящее время война не является неизбежной.

Простые люди во всем мире, продолжает газета, с глубочайшим доверием и любовью вслушиваются в слова великого вождя Советского Союза и вождя миролюбивых сил товарища Сталина. У нас, в Польше, эти сталинские слова вдохновляют народные массы на новые успехи в мирном труде, в строительстве нашей Родины — одного из бастионов крепости мира.

ГЕРМАНСКАЯ ДЕМОКРАТИЧЕСКАЯ РЕСПУБЛИКА

БЕРЛИН, 17 февраля. (ТАСС). Газета «Нейес Дейчланд» опубликовала сегодня на первой странице полный текст беседы товарища Сталина И. В. с корреспондентом «Правды». Радио Лейпцига передало подробное изложение беседы.

БЕРЛИН, 18 февраля. (ТАСС). Беседа товарища И. В. Сталина с корреспондентом «Правды» нашла широкий отклик среди общественности Германской демократической республики. Многие берлинские газеты поместили полный текст беседы И В Сталина. В заголовках и комментариях газеты особо подчеркивают последовательную миролюбивую политику Советского Союза и необходимость усиления борьбы за мир.

Газета «Нейес Дейчланд» пишет: «В чрезвычайный момент, когда человечество поставлено перед вопросом — война или мир, мудрый вождь международных сил мира Сталин взял слово. Понятным каждому, ясным и убедительным языком Сталин вскрыл причины угрозы войны и показал, как народы могут устранить эту опасность».

«Призыв Сталина ко всем народам взять дело сохранения мира в свои руки и отстаивать его до конца, развернуть широкую кампанию за сохранение мира, как средство разоблачения преступных махинаций поджигателей войны, — продолжает газета, — мобилизует сторонников мира, в том числе и в Германии, на дальнейшее усиление борьбы за мир, на оказание широкой помощи и поддержки Всемирному Совету Мира в решении его больших задач. Народы мира могут быть уверены в том, что Советский Союз, руководимый великим Сталиным, будет продолжать свою неуклонную политику мира, будет продолжать свои усилия, направленные на сохранение мира».

Слова, которыми товарищ Сталин закончил свою беседу с корреспондентом «Правды»: «Что касается Советского Союза, то он и впредь будет непоколебимо проводить политику предотвращения войны и сохранения мира», — подчеркивает газета, ярко характеризуют внешнюю политику Советского Союза.

Сохранение мира, указывает газета «Берлинер цейтунг», является делом каждого миролюбивого гражданина. Каждый честный человек должен защищать мир и отстаивать его до конца. Задача состоит в том, чтобы не дать поджигателям войны обмануть нас, не допустить того, чтобы на нас насильно надели форму американских наемников, не изготовлять никакого оружия для агрессоров, не транспортировать этого оружия и т. д.

Слова товарища И. В. Сталина, заключает газета, являются для друзей мира ясным руководством к действию.

ИНДИЯ

ДЕЛИ, 18 февраля. (ТАСС). Прогрессивная общественность индийской столицы широко комментирует беседу товарища И. В. Сталина с корреспондентом «Правды».

В прогрессивных кругах считают, что беседа товарища И. В. Сталина с новой силой свидетельствует о мирной политике СССР и направлена на мирное разрешение дальневосточных и других международных конфликтов, способствует дальнейшему сплочению прогрессивных сил, борющихся за мир во всем мире, способствует разоблачению американо-английских поджигателей войны.

Советский Союз настаивает на отмене смертных приговоров греческим патриотам

НЬЮ-ЙОРК, 17 февраля. (ТАСС). Делегация матерей 3-х тысяч греческих патриотов, приговоренных к смертной казни, обратилась недавно к товарищу И. В. Сталину с просьбой оказать содействие в том, чтобы были отменены смертные приговоры их детям.

Представитель СССР при Организации Объединенных Наций тов. Малик Я. А., в целях спасения приговоренных к смерти 3-х тысяч греческих патриотов, направил 16 февраля письма председателю Генеральной Ассамблеи и в Секретариат ООН с приложением к ним указанного выше обращения.

К советско-албанским торговым переговорам

В результате успешно окончившихся переговоров между СССР и народной республикой Албанией подписаны Соглашение о поставке Албании в 1951 — 1955 гг. в кредит промышленного оборудования и оказании ей технической помощи, а также соглашения по вопросам товарооборота между СССР и народной республикой Албанией в 1951 году.

17 февраля Албанская торговая делегация, возглавляемая Заместителем Председателя Совета Министров народной республики Албании г-ном С. Колека, выбыла из Москвы.

На аэродроме делегацию провожали: заместители Министра внешней торговли СССР П. Н. Кумыкин и М. Г. Лошаков, Заместитель Министра иностранных дел СССР А. И. Лаврентьев, Заведующий отделом балканских стран МИД СССР В. А. Валько, и. о. Заведующего Протокольным отделом МИД СССР А. Г. Кулаженков, Начальник Протокольного отдела МВТ СССР Н. И. Кузьминский и Начальник Отдела Албании МВТ СССР В. В. Швец

Делегацию также провожали Албанский Посланник г-н В Натананили и члены Албанской миссии в Москве.

Аэродром был украшен советскими и албанскими флагами. (ТАСС).

События в Корее

СООБЩЕНИЕ ГЛАВНОГО КОМАНДОВАНИЯ НАРОДНОЙ АРМИИ

ПХЕНЬЯН, 18 февраля. (ТАСС). В переданном сегодня сообщении главного командования Народной армии Корейской народно-демократической республики говорится, что на всех участках фронта шли активные боевые действия.

Обвинение Рене Плевена и Жюля Мока в государственной измене

ПАРИЖ, 17 февраля. (ТАСС). По сообщению агентства Франс Пресс, председатель Национального совета мира Ив Фарж и пять других членов бюро этой организации предъявили обвинение премьер-министру Рене Плевену и министру национальной обороны Жюлю Моку «в государственной измене и в посягательстве на внешнюю безопасность государства». Это обвинение направлено генеральному прокурору высшей судебной палаты.

Ввиду того, указывает агентство, что Рено Плевен и Жюль Мок являются членами парламента и в момент исполнения ими служебных обязанностей они подсудны только высшей судебной палате (в состав которой входят члены, избранные из числа депутатов Национального собрания), эта жалоба не была подана в обычный суд. Мы, нижеподписавшиеся, говорится в тексте обвинения, бывший министр Ив Фарж, являющийся председателем Национального совета мира; члены бюро этой организации аббат Жан Булье; депутат, бывший министр Шарль Тийон; депутат, бывший министр Эммануэль д'Астье де Ла Вижери; Франсуаза Леклерк и генеральный секретарь Национального совета мира Фернан Винь, действуя от имени этой организации, обращаем внимание генерального прокурора на следующие факты:

В течение многих месяцев правительство Французской республики соглашается с вооружением Германии и содействует ему своей постоянной политикой, пренебрегая своими официальными заверениями и действуя вопреки букве и духу резолюций, неоднократно принимавшихся парламентом. Теперь становится все более ясным, что Атлантический пакт своей статьей 10-й открывает путь к возрождению германских вооруженных сил и их включению в созданную им систему. Этот пакт нашел свое претворение в решениях Брюссельского совещания от 20 декабря 1950 года. Наша страна была представлена там, в частности, министром национальной обороны Моком, который кичился тем, что взял на себя инициативу подобных решений.

В дальнейшем, указывается в тексте обвинения, во время переговоров председателя совета министров Рене Плевена с президентом США было открыто подтверждено «убеждение, что вклад Германии в совместную оборону укрепил бы безопасность Европы».

Нет ни одного добросовестного наблюдателя, подчеркивается в заявлении, который не мог бы констатировать активное участие Рене Плевена и Жюля Мока в вооружении Германии.

Касаясь открывшегося 15 февраля в Париже совещания по вопросу о создании «европейской армии», авторы обвинения указывают, что на этом совещании будут присутствовать, кроме германского статс-секретаря Вальтера Хальштейна, немецкие специалисты и немецкие офицеры из числа тех офицеров, которые боролись против Франции и ее союзников, которые осквернили нашу землю и мучили наш народ...

Нет сомнения, и это может быть установлено, что в их присутствии будут разработаны планы, могущие подорвать нашу безопасность, и что там будут преданы гласности мероприятия или сведения, связанные с национальной обороной.

Проект европейской армии, разработанный Рене Плевеном, согласно желанию его авторов, завершится настолько тесным объединением французских и немецких контингентов, что это приведет к передаче иностранному государству секретов французской национальной обороны, и в конечном счете подлинная национальная оборона будет принесена в жертву.

В тексте обвинения цитируются статьи уголовного кодекса Франции, определяющие преступления, в которых обвиняются Плевен и Жюль Мок.

«Мы, — говорится в обвинении, — считали бы себя их соучастниками, если бы воздержались от разоблачения их. Статья 104-я уголовного кодекса приравнивает к покушению на внешнюю безопасность государства тот факт, когда знают о деятельности, направленной на подрыв национальной обороны, но не ставят об этом в известность военные, административные и судебные власти».

Авторы обвинения ставят в известность генерального прокурора о своем намерении выступить от имени Национального совета мира в качестве истцов в высшей судебной палате.

Хроника

Президиум Верховного Совета СССР назначил тов. Орлова Георгия Михайловича Министром лесной промышленности СССР.

Президиум Верховного Совета СССР назначил тов. Воронова Ивана Емельяновича Министром бумажной и деревообрабатывающей промышленности СССР. (ТАСС).

Ответственный редактор В. А. КУЗЬМИЧЕВ.

Театр, кино

ТЕАТР им. В. П. ЧКАЛОВА

20 февраля — «КАЛИНОВАЯ РОЩА».

21 февраля — «АТТЕСТАТ ЗРЕЛОСТИ».

22 февраля — «ПОТЕРЯННЫЙ ДОМ».

Готовится к постановке: В. Шекспир — «УКРОЩЕНИЕ СТРОПТИВОЙ».

КИНОТЕАТР им. М. ГОРЬКОГО

20 февраля — новый итальянский художественный фильм «У СТЕН МАЛАПАГИ». Фильм дублирован на русский язык

Начало: 11-15, 1-05, 2-55, 4-45, 6-35, 8-25, 10-15.

Принимаются коллективные заявки.

ДОМ ОФИЦЕРОВ

20 февраля — цветной художественный фильм — «ПАДЕНИЕ БЕРЛИНА» (1 серия).

21 февраля — цветной художественный фильм «ПАДЕНИЕ БЕРЛИНА» (II серия).

Начало сеансов: 8, 10 часов вечера.

Томский областной драматический театр ПОКУПАЕТ: страусовые перья, старинные бисерные украшения, головные уборы и пр.

Обращаться: пер. Нахановича, № 4, ежедневно с 10 до 2 ч. дня. 2—1

СРОЧНО ТРЕБУЕТСЯ главный бухгалтер.

Обращаться: пер. Нахановича, № 4, драматический театр.

Ввиду ликвидации Томской городской кожно-венерологической больницы и слияния ее с облвендиспансером все претензии учреждений, организаций по расчетам к городской кожно-венерологической больнице действительны до 25 февраля 1951 г.

Облвендиспансер.

ТРЕБУЮТСЯ: инженер, техник, плотники, грузчики, возчики и разнорабочие. Плотники обеспечиваются квартирой.

Обращаться: ул. Алтайская, № 5, ремстройконтора. 2—1

ТРЕБУЮТСЯ зеркальные мастера, кассир-счетовод и механик-наладчик.

Обращаться: Коммунистический пр., № 31, артель «Художественный труд».

ТРЕБУЕТСЯ секретарь-машинистка. Обращаться: Советская ул., № 47, к директору типографии.

ТРЕБУЮТСЯ: бухгалтеры, хорошо знакомые со строительным производством, счетовод, картотетчик, рабочие всех строительных специальностей и разнорабочие.

Обращаться: г. Томск, Источная, 12, трест «Томскстрой». 4—2

ОТДЕЛ ОБЪЯВЛЕНИЙ
издательства газеты „Красное Знамя“
ПРИНИМАЕТ
РЕКЛАМЫ и ОБЪЯВЛЕНИЯ
ежедневно с 9 час. утра до 5 час. дня
Проспект им. Ленина № 13

ВНИМАНИЮ

подписчиков на Пятый государственный заем восстановления и развития народного хозяйства СССР.

РАБОЧИЕ И СЛУЖАЩИЕ!

Последний взнос по подписке на Пятый государственный заем восстановления и развития народного хозяйства СССР производится при получении зарплаты за вторую половину февраля 1951 года, с одновременной выдачей подписчику облигаций.

Потребуйте от работников расчетных частей выдачи облигаций полностью на выплаченную вами сумму.

КОЛХОЗНИКИ И КОЛХОЗНИЦЫ!

После полной оплаты своей подписки на Пятый государственный заем восстановления и развития народного хозяйства СССР наличными деньгами потребуйте от уполномоченного по займу вручения вам облигаций.

По Пятому государственному займу восстановления и развития народного хозяйства СССР в 1951 году будет проведено ДВА ТИРАЖА ВЫИГРЫШЕЙ: первый тираж — 29 ИЮЛЯ в г. Красноярске и второй — 11 НОЯБРЯ в гор. Мары.

Подписчики, не получившие облигации, не участвуют в тиражах выигрышей, а после первого апреля 1952 года теряют право на получение облигаций.

Работники расчетных частей предприятий, учреждений и организаций, уполномоченные по займу, обеспечьте своевременную выдачу облигаций подписчикам.

Сельские Советы, комсоды, фабричные, заводские и местные комитеты, организуйте контроль за своевременным вручением облигаций подписчикам.

УПРАВЛЕНИЕ ГОСТРУДСБЕРКАСС И ГОСКРЕДИТА ТОМСКОЙ ОБЛАСТИ.

ТРЕБУЮТСЯ на постоянную работу: опытные заведующие складами, электротехник, слесари, электромонтеры, грузчики, кочегар, начальник тарного цеха.

Обращаться: Сибирская, 5, фабрика «Красная звезда», отдел кадров. 2—2

Томскому горзеленхозу **СРОЧНО ТРЕБУЕТСЯ** опытный цветовод на должность зав. цветоводством.

Обращаться: ул. Советская, 46, горзеленхоз, телефон 44-36. 3—3

Адрес редакции: гор. Томск, просп. им. Ленина, № 13. Телефоны: для справок (круглые сутки) 42-42, ответ. редактора — 37-37, зам. редактора—37-70, ответ. секретаря—31-19, секретариата —42-40. Отделов: партийной жизни — 37-77, пропаганды и советского строительства — 47-45, вузов, школ и культуры—37-33, сельского хозяйства—37-39, пром. транспорта — 37-75, информации—42-46, отдела писем — 37-38, объявлений—37-36, стенографистки—33-94, директора типографии — 37-72, бухгалтерии — 42-42.

К302352 г. Томск. Типография «Красное Знамя». Заказ 634