Электронная библиотека (репозиторий) Томского государственного университета
http://vital.lib.tsu.ru

Пролетарии всех стран, соединяйтесь!

КРАСНОЕ ЗНАМЯ

ОРГАН ТОМСКОГО ОБЛАСТНОГО КОМИТЕТА КПСС И ОБЛАСТНОГО СОВЕТА ДЕПУТАТОВ ТРУДЯЩИХСЯ

Газета основана 1 июня 1917 года ● ВОСКРЕСЕНЬЕ, 27 АВГУСТА 1972 ГОДА ● № 201 (14887) ● Цена 2 коп.

ЧЛЕНАМ МЕЖДУНАРОДНОГО ОЛИМПИЙСКОГО КОМИТЕТА, ОРГАНИЗАЦИОННОМУ КОМИТЕТУ И УЧАСТНИКАМ XX ОЛИМПИЙСКИХ ИГР

Сердечно приветствую организаторов и участников XX летних Олимпийских игр — самого значительного спортивного события 1972 года.

Современные Олимпийские игры стали большим стимулом развития физической культуры и спорта, важным средством общения спортсменов всех континентов земли.

Правительство СССР всемерно поощряет спортивное движение в стране, которое служит всестороннему гармоническому развитию человека, сохранению им на долгие годы крепкого здоровья и творческой активности. Наша цель — сделать все необходимое для того, чтобы физическая культура и спорт прочно вошли в повседневную жизнь каждого советского человека. В Советском Союзе постоянно улучшаются условия для решения этой важной социальной задачи.

Советское государство, неуклонно следуя во внешней политике ленинским принципам мирного сосуществования, всегда выступает в поддержку общественных сил и движений, деятельность которых способствует упрочению взаимопонимания и мира между народами. Этому благородному делу должны служить и Олимпийские игры.

Пусть на играх будут продемонстрированы не только стремление к выдающимся спортивным достижениям, дух честной спортивной борьбы, но также сотрудничество и сплоченность молодежи во имя мира, прогресса и демократии.

Желаю организаторам XX Олимпийских игр успеха в их проведении, а спортсменам — радости побед, новых достижений в спорте.

Председатель Совета Министров Союза ССР
А. КОСЫГИН.

В ЦК КПСС, Совете Министров СССР и ВЦСПС

О повышении роли Выставки достижений народного хозяйства СССР в пропаганде достижений науки и передового опыта и во внедрении их в сельскохозяйственное производство

ЦК КПСС, Совет Министров СССР и ВЦСПС рассмотрели вопрос о повышении роли Выставки достижений народного хозяйства СССР в пропаганде достижений науки и передового опыта и во внедрении их в сельскохозяйственное производство. В принятом постановлении отмечается, что уровень работы Выставки достижений народного хозяйства СССР по пропаганде достижений науки и передового опыта в сельском хозяйстве все еще не отвечает современным требованиям. Не приняло массовый характер соревнование работников сельского хозяйства за право участия в ВДНХ СССР. Выставка не стала подлинной всенародной школой передового опыта, на ней мало пропагандируются прогрессивные технологии производства продуктов земледелия и животноводства, научная организация труда и управления. Нередко в этом важном деле преобладает схематизм, не находят широкого применения активные средства показа.

Государственный комитет Совета Министров СССР по науке и технике, Министерство сельского хозяйства СССР, другие министерства и ведомства не оказывают должного влияния на улучшение показа на ВДНХ СССР достижений сельскохозяйственной науки и техники, передовых колхозов и совхозов, а также промышленных предприятий, активно участвующих в техническом перевооружении сельского хозяйства. Достижения, демонстрируемые на ВДНХ СССР, недостаточно освещаются на страницах газет и журналов, по радио и в телепередачах.

Партийные организации, советские, профсоюзные и сельскохозяйственные органы в ряде областей, краев и республик слабо распространяют опыт участников ВДНХ СССР, не в полной мере используют возможности республиканских, краевых и областных выставок для пропаганды и внедрения передовых методов работы лучших хозяйств, бригад, звеньев и передовиков.

Придавая важное значение повышению роли ВДНХ СССР в мобилизации тружеников села на успешное выполнение решений XXIV съезда партии, Центральный Комитет КПСС, Совет Министров СССР и Всесоюзный Центральный Совет Профессиональных Союзов обязали Государственный комитет Совета Министров СССР по науке и технике, Главный комитет Выставки достижений народного хозяйства, министерства и ведомства сельского, водного и лесного хозяйства, машиностроения, химической промышленности, сельского строительства, ЦК профсоюзов улучшить работу ВДНХ СССР по пропаганде и широкому внедрению в сельскохозяйственное производство достижений науки и передового опыта, положив в основу всестороннее освещение научно-технического прогресса в сельском хозяйстве, методов и средств, обеспечивающих достижение высоких результатов в работе колхозов, совхозов и других сельскохозяйственных предприятий, а также промышленных предприятий, строительных организаций, выполняющих заказы села.

Широко практиковать проведение семинаров, тематических и передвижных выставок, смотров-конкурсов по наиболее актуальным проблемам сельского, лесного и водного хозяйства в павильонах ВДНХ СССР и на местных выставках; организацию встреч экскурсантов выставки с ведущими учеными, крупными специалистами и передовиками сельского хозяйства, достигшими выдающихся результатов в своей работе, а также встреч между делегациями союзных республик, краев и областей. Глубоко раскрывать в экспозициях выставки содержание работ в области сельского хозяйства, удостоенных Ленинских и Государственных премий.

Организовать посещение выставки и объектов вневыставочного показа по путевкам в основном специализированными группами во главе с ведущими специалистами районов, областей, краев и республик.

Совету Министров РСФСР, Министерству сельского хозяйства СССР, Министерству мелиорации и водного хозяйства СССР, Государственному комитету лесного хозяйства Совета Министров СССР, Союзсельхозтехнике, Центросоюзу и Всесоюзной академии сельскохозяйственных наук имени В. И. Ленина предложено выделить в качестве объектов вневыставочного показа экспериментальные и передовые хозяйства и предприятия, в которых производство ведется на основе новейших достижений науки и передового опыта.

Главному комитету Выставки достижений народного хозяйства СССР с участием Советов Министров союзных республик, министерств и ведомств СССР и ЦК соответствующих профсоюзов поручено обеспечить дальнейшее совершенствование условий и показателей для отбора и награждения участников выставки по сельскому хозяйству. Рекомендовано устанавливать конкретные показатели (как правило, на пятилетку), дающие право на награждение колхозов, совхозов и других хозяйств, а также предприятий и организаций Союзсельхозтехники, водного и лесного хозяйства, отделений, ферм, бригад, звеньев дипломами, а передовиков сельскохозяйственного производства — медалями и дипломами ВДНХ СССР.

Участники ВДНХ СССР будут награждаться дипломами и медалями при условии ежегодного увеличения производства и заготовок продукции, улучшения ее качества, повышения темпов роста производства и его рентабельности, эффективного использования мелиорированных земель, внедрения противоэрозийных мероприятий.

Установлено, что колхозам, совхозам и другим предприятиям сельского хозяйства, предприятиям Союзсельхозтехники, водного и лесного хозяйства и их подразделениям, награжденным дипломами ВДНХ СССР, выдаются в качестве премии — автобусы, автомобили «ГАЗ-69», телевизоры, наборы музыкальных инструментов и книг для библиотек. Передовикам сельского хозяйства, награжденным Дипломом почета ВДНХ СССР, выдаются премии — автомобили «Москвич», а передовикам, награжденным медалями выставки, — ценные подарки и туристические путевки по Советскому Союзу.

Премии и ценные подарки рекомендовано выдавать также передовым работникам, промышленным предприятиям и организациям, награжденным дипломами и медалями выставки за создание современных машин, оборудования и другой продукции для сельского хозяйства.

Признано целесообразным восстановить практику проведения ежегодных выставок в автономных республиках, краях и областях в целях широкой пропаганды работы лучших хозяйств, бригад, звеньев и передовиков сельскохозяйственного производства — победителей социалистического соревнования. ЦК компартий союзных республик, крайкомам и обкомам партии, Советам Министров союзных и автономных республик, крайисполкомам и облисполкомам, ЦК ВЛКСМ, министерствам и ведомствам, ЦК профсоюзов предложено развернуть массовое соревнование колхозов, совхозов, других предприятий и организаций, всех работников сельского хозяйства за право участия в ВДНХ СССР, обеспечить широкое внедрение в сельскохозяйственное производство достижений науки и передового опыта, демонстрируемых на выставке.

Редакциям центральных, республиканских, краевых, областных и районных газет поручено более широко освещать ход социалистического соревнования работников сельского хозяйства за право участия в Выставке достижений народного хозяйства СССР, всесторонне пропагандировать опыт передовых хозяйств и новаторов сельскохозяйственного производства, награжденных дипломами и медалями выставки.

Центральный Комитет КПСС, Совет Министров СССР и ВЦСПС выразили твердую уверенность в том, что повышение действенности соревнования работников сельского хозяйства за право участия в Выставке достижений народного хозяйства СССР и улучшение ее работы будут способствовать ускорению научно-технического прогресса в сельском хозяйстве, выполнению плана девятой пятилетки по производству и заготовкам сельскохозяйственной продукции.

СОВЕЩАНИЕ В КАЗАХСТАНЕ

25 августа 1972 года в городе Кокчетаве состоялось совещание первых секретарей обкомов партии, председателей облисполкомов, начальников областных управлений сельского хозяйства, а также руководителей ряда министерств и ведомств республики. На совещании рассмотрены вопросы выполнения народнохозяйственного плана 1972 года, особое внимание было уделено организации уборки урожая и продажи зерна государству.

На совещании с речью выступил тепло встреченный присутствующими Генеральный секретарь ЦК КПСС тов. Л. И. Брежнев.

В работе совещания приняли участие член Политбюро ЦК КПСС, первый секретарь ЦК КП Казахстана тов. Д. А. Кунаев, члены бюро ЦК Компартии Казахстана тт. Б. А. Ашимов, С. Б. Ниязбеков, В. К. Месяц, В. К. Севрюков, А. А. Аскаров, Н. Г. Лященко.

«Одиссей» строит

В рабочем поселке Красный Яр Кривошеинского района бойцы студенческого строительного отряда «Одиссей» Томского инженерно-строительного института под руководством С. Радишевского построили сорокаместное общежитие для рабочих. Осталось выполнить отделочные работы. Пройдет еще немного времени, и приезжие рабочие устроятся в новых комнатах.

П. МУСОРИН.

МАНЕВР И ОРГАНИЗОВАННОСТЬ — ЗАЛОГ УСПЕХА

Пошел хлеб нового урожая

В нынешнем году хлеборобы района должны продать государству 177 тысяч центнеров зерна. 20 августа к воротам Зырянского хлебоприемного пункта подошли первые машины с зерном нового урожая из колхоза имени XXII партсъезда. Зерно привез шофер Томского автохозяйства № 1235 В. В. Ковальский. Виктор Викторович получил квитанцию за № 1. А всего колхоз имени XXII партсъезда уже продал 132 центнера хлеба.

К приемке зерна работники хлебоприемного пункта были уже готовы. Все механизмы работают безотказно. Коллектив пункта поставил перед собой задачу — не допускать ни минуты простоя автотранспорта.

Н. ПЕТРОВ.

с. Зырянское.

Полнятся траншеи

На уборке кукурузы в Кожевниковском откормсовхозе лучшие результаты у тракториста Г. И. Пашкевича. По заданию он должен за 12 рабочих дней заготовить 1.500 тонн зеленой массы. За 5 дней работы против его фамилии на доске показателей значатся 1.183 тонны. В этом же механизированном звене, руководимом В. Ф. Семенниковым, по-ударному работают трактористы И. С. Сафронов и Н. М. Вдовихин. Высокой выработки добиваются и шоферы, обслуживающие звено. В. В. Шевченко, В. В. Баранецкий, А. Т. Фадеев и В. К. Гохвайс перевезли от агрегатов к силосным траншеям почти по 400 тонн зеленой массы.

В. ШЛЫКОВ.

с. Кожевниково.

Ещё один рубеж

Первым в Колпашевском районе выполнил план заготовки сена коллектив племсовхоза «Инкинский». В стога уложено 2.504 тонны.

Раньше других в Инкине вышли на луга, первыми справились с заданием по закладке сенажа. Пожалуй, это единственный совхоз, в котором не задерживалась заготовка сена из-за отсутствия скошенной травы. Об этом здесь вовремя позаботились. Когда травы набрали силу и установилась погода, механизаторы вывели на луга 5 косильных агрегатов и в короткий срок создали фронт работ.

Победа ковалась всем коллективом. Усилия руководителей совхоза подкреплялись организованностью и высоким профессиональным мастерством механизаторов. С 8 часов утра трактористы уже на лугах, ждут, когда спадет роса и можно будет начинать прессование.

Инкинцы продолжают заготовку сверхпланового сена.

А. РЯШЕНЦЕВ.

г. Колпашево.

УБОРКИ ПЕРВЫЕ ШАГИ

По-южному просторны еловские поля, окаймленные лишь далеко расступившимися березовыми околками. Здесь грузновато колышится на ветру золотая рожь, желтеет пшеница, налился ячмень. Уже вторую неделю не утихает гул комбайнов: еловская механизированная бригада И. Д. Пахомова из совхоза имени XXI съезда КПСС ведет раздельную уборку зерновых и гороха.

На полях отделения мы побывали вместе с директором совхоза В. Д. Ивановым.

— Руководителю ездить в Еловку одно удовольствие,— заметил Вениамин Дмитриевич, — прекрасные здесь механизаторы. Взять хотя бы Иосифа Корниловича Баумана. Это признанный мастер уборки гороха, рационализатор. А. С. Казанцев, М. Н. Пирогов, А. Р Шмелев, М. Д. Равинский, А. Ф. Мезенцев, В. Я. Сторожев и другие комбайнеры отряда И. Д. Пахомова обязались нынче намолотить в среднем на каждый агрегат не менее 7.000 центнеров зерна, а наш признанный лидер В. Я. Сторожев — 11.000 центнеров.

И вот мы на поле, где ведут жатву Алексей Рухманович Шмелев и Василий Яковлевич Сторожев. Василий Яковлевич молод, ему чуть больше тридцати. На уборке с ним не сравнится никто, даже более опытные комбайнеры. Несколько лет подряд В. Я. Сторожев неизменно побеждал в соревновании комбайнеров района и области. Лишь в 1971 году он уступил областное первенство И. Т. Орехову из колхоза «Гигант» Шегарского района, заняв второе место. Нелегко соревноваться с таким большим мастером жатвы, но Алексей Рухманович Шмелев стремится работать с ним на равных.

— Хлеб-то хороший, на загляденье вырос,—говорит В. Я. Сторожев, — да вот погода подводит. Но в любом случае найдем выход. В прошлом году не легче было, а управились к 10 сентября, за 22 дня. За комбайнерами дело не станет.

Работает В. Я. Сторожев красиво. Как говорят комбайнеры, есть у него свой почерк, свои неповторимые приемы, умение найти в любой обстановке единственно верное решение. Так ценить время, как Сторожев, умеют немногие.

В. Д. Иванов рассказал любопытный случай, отражающий характер механизатора. Приехал как-то директор на поле. Все комбайны работают, а сторожевский стоит.

— В чем дело?

— Да вот один небольшой болтик на мотовиле срезало.

— Ну и что: ведь еще четыре осталось?

—Не привык я так, Вениамин Дмитриевич,—ответил Сторожев, — за первым — второй открутится, третий, а там — поломка. Можно и день простоять. Потом ничем не наверстаешь. Я уж лучше затрачу 15—20 минут, потом буду работать спокойно.

Под стать Сторожеву и остальная дружина еловских механизаторов. Иосиф Корнилович Бауман каждую страду начинает с уборки гороха. Каверзная эта культура. Поспешил, не отрегулировал жатку—стебли будут наматываться на мотовило, а то и вовсе комбайн станет. С подборкой валков тоже нельзя затягивать: стручки пересохнут, начнут раскрываться при самом легком прикосновении. Огромные потери. Иосиф Корнилович ежегодно придумывает какое-нибудь усовершенствование, позволяющее вести уборку ускоренными темпами. В прошлом году 100 гектаров гороха убрали двумя жатками за 10 дней. Нынче задача посложнее: посевы расширены в три раза, да и погода похуже. Но механизаторы И. К. Бауман, А. С. Казанцев и М. Н. Пирогов решили закончить уборку гороха за 18—20 дней. Затем звено перейдет на жатву зерновых.

Вместе с бригадиром И. Д. Пахомовым мы побывали в этот день и на кукурузном поле. Кукурузу еловцы вырастили отменную — местами высотой 2—2,5 метра.

—Помог опыт томичей, — рассказывает бригадир. — Применили густорядный способ посева, как в опытно-производственном хозяйстве областной сельскохозяйственной станции. Кроме того, впервые использовали прессовальные сеялки, сев закончили в самые ранние сроки, внесли на гектар по 4 центнера минеральных удобрений и по 30—40 тонн—органических. И, конечно, сказалась забота наших механизаторов-кукурузоводов. Они вовремя обработали и пропололи посевы. Не знал покоя сам и не давал его другим кукурузовод Алексей Гаврилович Зайцев.

На 26 августа в Еловке скошено в валки около 500 гектаров ржи, ячменя и гороха — шестая часть всей засеянной площади. Убрано 70 гектаров кукурузы. Средняя урожайность составила 310 центнеров зеленой массы с гектара. Сданы государству первые тонны хлеба. Цель комбайнеров отряда И. Д. Пахомова — закончить зеленую жатву к 5 сентября, уборку зерновых — к 15 сентября, а к 5 октября — все работы осеннего комплекса.

В. ФЕДОРОВ.

НА СНИМКАХ: комбайнер А. Р. Шмелев (слева) и бригадир Еловского механизированного отряда И. Д. Пахомов.

Фото автора.

...И ДЕЛО НАЛАДИЛОСЬ

В прошлом году на полях Татьяновского отделения под горох было отведено 35 гектаров. С технологией его уборки толком никто не был знаком. Одна-единственная жатка ЖБА-3,5 не показала себя с хорошей стороны. 28 дней выходила она на поле, чтобы только скосить массу в валки. Потери оказались большими.

Нынешней весной татьяновцы горохом засеяли уже 80 гектаров. Вот тут и пришлось подумать, как быстро убрать урожай, свести к минимуму потери. Несмотря на неудачу в прошлом сезоне, приобрели еще две жатки. Когда горох подошел и можно было его убирать раздельно, трое механизаторов —коммунист Владимир Федорович Подрезов, комбайнер с двадцатилетним стажем Дмитрий Кириллович Никифоров и демобилизованный из армии Николай Иванович Лыго — навесили жатки и вывели комбайны в поле.

Вначале, как и раньше, дело не пошло. Масса наваливается на брус режущего аппарата жатки, идет неровным валком и падает в окно копной. Пальцы стеблеподъемника не справляются: ножом срезаются только верхушки растений.

Два дня провозились, а скосили всего соток 10—12. Все время искали причину. На третий день рано утром В. Ф. Подрезов снял пальцы подъемника и отдал в кузницу. Пришла мысль сузить их концы, заострить и оттянуть дальше, вперед. Одновременно решил заменить на меньший шкивок, передающий вращение на мотовило, чтобы увеличить его обороты.

К полудню все было готово. К этому времени на поле прибыли инженер совхоза по сельхозмашинам Иван Петрович Петухов и главный агроном Николай Прокопьевич Засорин. Весь день они провели у агрегатов, помогали регулировать.

Упорство и настойчивость людей победили: ЖБА-3,5 могут успешно работать и на наших полях.

В. БУМАЖКИН.

Совхоз «Шегарский».

Тревожный сигнал

БЕСХОЗНЫЕ КОМБАЙНЫ

Несмотря на то, что уборочная страда в Молчановском районе уже началась, в большинстве отделений совхоза «Тунгусовский» до сих пор к ней полностью не готовы.

Недавно мы побывали в трех отделениях. Тунгусовское отделение — одно из самых крупных в совхозе. Тринадцатью комбайнами нужно убрать 1.800 гектаров зерновых. Нагрузка на агрегат, как видим, невелика. Но уборку хлебов можно пока вести только на восьми комбайнах, на остальные нет комбайнеров, да и сами агрегаты не готовы к работе. Их в отделении окрестили бесхозными. Оказавшись без надзора, машины разукомплектовываются. Механизатор Тунгусовского отделения Л. Д. Шалин говорит:

— Мне самому пришлось брать подшипник для своего комбайна. А что поделаешь, если на складе нет подшипников? А вот комбайн № 51 нужно снова ремонтировать, хотя он прошел ремонт зимой. Много деталей с него уже сняли на запчасти.

Главный инженер совхоза т. Огребо не желает признавать вины в этом инженерно-технической службы.

— За техническое состояние комбайнов, которые остались без механизаторов, мы не отвечаем, — заявил он категорично.

Что же получается? В Тювинском отделении, которому нужно убрать 800 гектаров зерновых, имеется 6 комбайнов, но на четыре — нет механизаторов. С осени на них никто не обращал внимания. Не хватает многих деталей: ржавые ножи, на которых нет сегментов, нет фартуков перед молотилками и многого другого. И передвижная мастерская не готова к жатве.

Несколько лучше подготовлены комбайны в Федоровском отделении. Но здесь вызывает серьезное беспокойство состояние сушильного хозяйства. До сих пор не подготовлена топка в одной печи сушилки. Пол залит водой — не пол, а сплошная грязь. Нужно делать настил. Сам сушильный агрегат не огорожен. Слишком медленно ведется ремонт зернокомплекса и в Тунгусовском отделении. Здесь все еще стучат топорами и молотками. Это в то время, как лучшее отделение в совхозе — Колбинское — ведет косовицу ржи.

А. ПРОЩЕНКО.

Электронная библиотека (репозиторий) Томского государственного университета
http://vital.lib.tsu.ru

Сегодня — День шахтера

НАУКА ГОРНОГО ДЕЛА

Накануне праздника шахтеров наш корреспондент встретился с заведующим кафедрой горных машин и оборудования химических заводов Томского политехнического института, профессором доктором технических наук Валерием Федоровичем Горбуновым и попросил его рассказать о контактах ученых ТПИ с работниками угле- и рудодобывающей промышленности, о современных направлениях науки в шахтерском деле.

— Наша кафедра, — рассказывает В. Ф. Горбунов, — в основном занимается подготовкой инженеров-машиностроителей и конструкторов для предприятий, производящих шахтное оборудование. Ежегодно 30 — 35 молодых специалистов с дипломами Томского политехнического вливаются в ряды горных машиностроителей.

Наша кафедра имеет хорошие традиции, поскольку до 1962 года в ТПИ существовал самостоятельный горный факультет. Сейчас на кафедре 10 высококвалифицированных преподавателей. Профессор, четыре доцента, ассистент непосредственно занимаются вопросами горных машин и комплексной механизации шахтного производства. И даже большинство лаборантов имеет инженерное образование. Это те люди, которые начинают свой путь в науке с самых азов. А непосредственно научной работой занимаются десять аспирантов. Четверо из них в нынешнем году защищают кандидатские диссертации.

В научной работе у нас два основных направления — горные машины, диагностика и прочность машин.

Что это значит? Возьмем, к примеру, самый злободневный вопрос — борьбу с вибрацией отбойных молотков. Каждый, кто видел работу этого инструмента, заметил большую вибрацию, которая передается от молотка на руки и корпус человека, что вызывает вибрационную болезнь. Более ста лет существуют пневматические отбойные молотки, и таков же стаж вибрационной проблемы. В свое время предлагалось много различных вариантов борьбы с вибрацией, но каких-либо значительных, заметных результатов достигнуто не было. И сейчас эта проблема не решена полностью. Специалисты нашей кафедры создали две конструкции троссовых амортизаторов для бурильных молотков, которые значительно поглощают вибрацию. Причем мы достигли успехов в борьбе с высокочастотной вибрацией — наиболее опасной для здоровья шахтеров. Первые лабораторные испытания дали обнадеживающие результаты, и сейчас мы работаем по договору, заключенному с научно-исследовательским институтом техники безопасности в цветной металлургии, над созданием и испытанием различных амортизирующих устройств для бурильных молотков. Испытания будут проводиться на базе рудника Березовский в Свердловской области.

Мы заключили договор с кемеровским главком «Главкузбасстрой», для которого работаем над проблемами борьбы с вибрацией и шумом бурильных молотков и вибрационных площадок, применяемых на заводах железобетонных конструкций. Уже в сентябре нынешнего года две группы наших специалистов с первыми образцами новых машин выедут в Березовск и Кузбасс.

Доцент кафедры В. И. Бабуров защитил докторскую диссертацию, посвященную динамике и вибрации рубильно-клепальных молотков. Тема диссертации очень важна, поскольку она касается вопросов увеличения коэффициента полезного действия пневматических устройств. Ведь и в настоящее время он равен 15—20 процентам, что в два раза больше, чем КПД парового двигателя, но все-таки очень мал. А если учесть, что пневмоустройства зачастую громоздки и шумны, то станет ясно, почему они малоприменяемы. Хотя во многих сферах производства, особенно в шахтном деле, они просто незаменимы.

Кроме того, группа специалистов кафедры работает по договору с ВНИИ «Прозолото» города Читы над созданием буровых машин для эксплуатации тонких рудных жил. Готов первый эскизный вариант.

Доцент кафедры Л. А. Сарусов возглавил группу, работающую над созданием ниппельных соединений для ставов буровых штанг, позволяющих снизить потери энергии, передаваемой от машины к инструменту. Это принципиально новый вид соединений, приоритет открытия которого полностью принадлежит томским ученым. Уже изготовлены три буровых става. Они будут испытаны в этом году пока в лабораторных условиях московского института «Гипромашобогащение».

Нужно отметить, что работы большой важности для горного дела проводит доцент Б. М. Титов. Он занимается технико-экономическим обоснованием оптимальных вариантов вентиляторов и трубопроводов. Работает Б. М. Титов в непосредственном контакте со специалистами ТЭМЗа.

Вот, так сказать, основные направления в работе ученых нашей кафедры. Кроме того, преподаватели много сил, энергии и знаний отдают студентам — будущим специалистам горного дела. Скоро начало нового учебного года. Вернутся с практики студенты старших курсов, впервые войдут в аудиторию первокурсники, многие из которых поступили в институт после работы в шахтах, на заводах. Из них мы должны сделать настоящих инженеров, ученых, которым будут по плечу самые сложные вопросы современного шахтного производства.

НОВАЯ СИСТЕМА УПРАВЛЕНИЯ

Добыть «большой уголь» пятилетки намечено без увеличения численности работающих, за счет технического перевооружения отрасли, ликвидации мелких, нерентабельных предприятий, всемерного развития социалистического соревнования. Поможет в этом и дальнейшее совершенствование управления производством, ввод в действие первой очереди отраслевой автоматизированной системы управления (ОАСУ—«Уголь»). В ее состав на первых порах войдут главный вычислительный центр министерства и 22 АСУ комбинатов в Донецком, Кузнецком, Карагандинском, Печорском, Подмосковном и Экибастузском угольных бассейнах.

СООБЩАЮТ РАБОЧИЕ ГАЗЕТЫ

Спартакиада заводского городка

Для подростков заводского жилгородка агитплощадка объединения «Сибкабель» организовала спартакиаду под девизом «Олимпийский год— не только для олимпийцев». Соревновались дети, а болельщиками были родители и все жители микрорайона.

«Томский кабельщик».

В честь братских республик

На Томском манометровом заводе продолжаются ударные трудовые вахты в честь братских союзных республик. В дни Грузии на предприятии лучше всех работали коллективы сборочного, штамповочного и механического цехов.

В Грузинскую ССР томские манометристы поставляют почти все виды выпускаемых приборов. Самые крупные заказчики — машиностроительный завод в Батуми, предприятия Рустави. В дни трудовой вахты в честь братской Грузии томичи отправили в Закавказье очередную партию продукции.

«За коммунистический труд».

Экспонаты с томской эмблемой

Продукция с эмблемой Томского электролампового завода все чаще появляется на ВДНХ и различных международных промышленных выставках. В этом году лампы томского завода демонстрировались в Москве на выставках «Холод-72» и «Электро-72». Отправлена документация для представления продукции электролампового завода к участию в международном салоне «Автосервис-73».

«Лампочка Ильича».

Дружба не знает расстояний

Прошло пять лет с тех пор, как коллектив могилевского завода «Электродвигатель» поддержал предложение томских моторостроителей о социалистическом соревновании. За это время предприятия не раз обменивались делегациями, перенимали друг у друга технические новинки. Вернувшись из Томска в Белоруссию, начальник обмоточного цеха «Электродвигателя» В. М. Петров сказал: «На Сибэлектромоторе» нам понравился процесс формирования лобовых частей и отделка экспортных пакетов электродвигателя, это мы внедрим у себя. Позаимствовали мы у сибиряков также метод лужения наконечников двигателя».

Многое взяли могилевские моторостроители у томичей и в организации внутрицехового соревнования, оформлении наглядной агитации.

«За новую технику».

Помощь сельским труженикам

Сто двадцать рабочих и служащих подшипникового завода в зимнее время приобрели специальности трактористов и комбайнеров. Все они выехали в колхозы и совхозы области, где ведут уборку урожая. Подшипниковцы охотно оказывают помощь сельским труженикам. Силами заводского коллектива в совхозе «Россия» Шегарского района строится коровник. Сотни рабочих этим летом трудились на заготовке кормов для животноводства. На полевых станах и в сельских клубах не раз выступала заводская агитбригада.

Сейчас подшипниковцы готовятся к тому, чтобы помочь пригородным хозяйствам в уборке картофеля и овощей.

«Подшипник».

На летних агитплощадках

В этом году интересно строит свою работу летняя агитплощадка Томского лесоперевалочного комбината. В рабочем микрорайоне систематически проводятся различные агитационно-массовые мероприятия. Многолюдно было на встрече с работниками прокуратуры и милиции Ленинского района. Они разъясняли основные положения Указа Президиума Верховного Совета РСФСР «О мерах по усилению борьбы с пьянством и алкоголизмом».

«Лес — стройкам»

ШАХТНЫЙ КАБЕЛЬ — СВЕРХ ПЛАНА

С хорошими показателями пришла ко Дню шахтера бригада опрессовщиков цеха шахтных кабелей производственного объединения «Сибкабель». Она обслуживает агрегат вулканизации. Этот коллектив, возглавляемый бригадиром Леонидом Николаевичем Белых, уже работает в счет декабря 1972 года.

НА СНИМКЕ (слева направо): Н. Н. Писаренко, М. А. Гуршаков, И. И. Утопленников, Л. Н. Белых.

РОЖДЕНИЕ КОМБИНАТА

На строительстве Астраханского трикотажного комбината смонтирована последняя ферма каркаса главного корпуса, разместившегося на площади восемь гектаров. Начат монтаж оборудования вспомогательного корпуса с энергетическими службами, холодильной и компрессорной станциями.

Астраханский трикотажный комбинат, первая очередь которого начнет давать продукцию в 1973 году, будет одним из крупнейших предприятий легкой промышленности страны. Его мощность — 12 миллионов изделий верхнего трикотажа в год.

(ТАСС).

УДАРНЫЙ РИТМ ДОРОЖНИКОВ

Строительство подъездных путей к Парабельской нефтеперекачивающей станции поручено СМУ-5 треста «Союзпроводмеханизация». В августовские дни этот коллектив построил здесь около километра дороги из железобетонных плит. Все работают по-ударному, выполняют ежедневно по 2—2,5 нормы. Решено прокладывать не менее 100 метров дороги в день. В строительстве дороги участвуют ветераны предприятия, бригадиры Т. Сигалаев, А. Лазарев, мастер А. Иванова. Они работали на многих стройках страны.

К. ДЕЕВ.

ПОДАРОК ЛЕСОРУБОВ

Томские лесозаготовители на протяжении многих десятилетий являются поставщиками рудничной стойки для шахт Кузбасса и Казахстана. Комсомольский, Асиновский и Аргат-Юльский леспромхозы заготавливают хвойные сорта древесины для крепления кровли штрека. Но, пожалуй, главным поставщиком рудничной стойки можно назвать Томский лесоперевалочный комбинат. Его взнос в шахтное дело самый значительный. И нужно сказать, что коллектив лесоперевалки еще не подводил шахтеров. Вот и нынче только за двадцать четыре дня августа работники лесоперевалочного комбината отправили шахтам рудничной стойки на 215 вагонов больше, чем намечено по плану.

А всего объединение «Томлеспром» за это время отправило 2.691 вагон. Это хороший подарок к празднику шахтеров!

З. КОНСТАНТИНОВА.

СОВРЕМЕННЫЕ КОРОБЕЙНИКИ

Коллектив Томского райпотребсоюза хорошо подготовился к обслуживанию работников сельского хозяйства, занятых на уборке урожая. Во все сельские кооперативы завезены продовольственные и промышленные товары в широком ассортименте. Каждый день отправляются на поля десять автолавок, продавцы которых любезно предлагают самые различные товары. К концу страды эти же автолавки, а также сельские магазины кооперации продадут передовикам уборки мотоциклы, холодильники, ковры и другие ценные вещи.

Г. АЛЕКСЕЕВА.

МОДЫ К СЕЗОНУ

Скоро на прилавках томских магазинов появятся элегантные дамские летние пальто из новой синтетической ткани «пелакс». Появится также несколько интересных фасонов для мужчин — костюмы для работы и выхода, жакеты с повиноловой отделкой, а также модели мальчиковых пальто и костюмов. Запускаются в производство модели зимних пальто с брючками для старших школьниц и подростков.

Эти новые модели разработаны экспериментальным цехом Томской швейной фабрики под руководством главного конструктора Г. Л. Спицыной и технолога Г. И. Катюхиной.

Л. ХОРОСТ.

СОРОК ЛЕТ В СТРОЮ

Сорок лет назад, в августе 1932 года, в Колпашеве вышел первый номер газеты «Советский Север». Все это время газета «Советский Север» была верным помощником вначале окружной, а затем и городской партийной организации в мобилизации трудящихся по претворению в жизнь предначертаний и планов партии.

Какую бы сторону жизни района ни взять — партийную, советскую, производственную или культурную, — всюду вторгается печатное слово газеты. Авторитет и роль «Советского Севера» с каждым годом растет. Если в 1965 году тираж газеты составлял около трех тысяч экземпляров, то сейчас — восемь тысяч. Улучшаются связи с авторским активом. Ежегодно на страницах публикуются сотни материалов рабселькоров.

Газета регулярно освещает вопросы внутрипартийной, профсоюзной и комсомольской жизни, советского строительства, культуры, просвещения, здравоохранения. Во время строительства нефтепровода Александровское — Томск — Анжеро-Судженск большое внимание уделялось его строителям. После майского (1972 г.) Пленума ЦК КПСС появилась рубрика «Коммунист и время», под которой публикуются зарисовки и очерки о коммунистах — наших современниках.

Коллектив журналистов и полиграфистов, памятуя ленинское указание о том, что газета — это не только коллективный пропагандист и агитатор, но также и коллективный организатор, полон решимости высоко нести печатное слово партии в массы, мобилизуя трудящихся города и района на досрочное выполнение социалистических обязательств второго года девятой пятилетки и достойную встречу 50-летия со дня образования Союза ССР.

Н. БЕЛКИН,
заместитель редактора газеты «Советский Север».

ЗАЧИСЛЕНЫ В СТУДЕНТЫ

— Поздравляю: вы зачислены. Желаю успехов в учебе.

Эти слова председателя приемной комиссии, ректора педагогического института А. И. Кузнецова вызвали счастливую улыбку Марии Жарковой. Нелегко далось девушке звание студентки. В прошлом году она поступала сюда же, но не прошла по конкурсу. Год работала в детском саду в Моряковке, одновременно готовилась к новым испытаниям. И вот — успех.

В кабинете ректора идет зачисление на факультет русского языка и литературы. Институтской приемной комиссии, куда входят представители факультета, общественных организаций вуза, облоно, предстоит заполнить 85 студенческих вакансий. Задача не простая: нужно отобрать наиболее достойных из почти двухсот, успешно сдавших экзамены. Поэтому-то так внимательно знакомится комиссия с документами абитуриентов, выясняет причины, побудившие их выбрать именно эту специальность.

Валентина М. закончила школу пять лет назад. Экзамены сдала не блестяще и поэтому попала в число абитуриентов, о которых разговор будет особый. Мнения разделились. С одной стороны — пробелы в знаниях. С другой — осознанное желание стать учителем. Валентина — член комитета комсомола организации, где работает. Хорошо знакома с профессией сельского учителя — в деревенской школе преподают ее родители. Плюсов больше. Решено: зачислить.

А днем раньше состоялось собеседование сотрудников факультета со своими будущими учениками. С одной из групп беседовала Е. В. Девяшина, преподаватель кафедры советской и зарубежной литературы. Внимательно, тактично и умело она вскрывала корни интереса или безразличия к будущей специальности. По-детски восторженно, несколько наивно о мечте стать педагогом рассказывала Галина Сидорова, выпускница томской школы № 78. В школе знали о ее стремлении и дали возможность испытать себя: назначили вожатой самого трудного седьмого класса. Испытание Галина выдержала.

Многие новички на вопрос, кто привил им любовь к литературе, к учительской профессии, называют школьных наставников. Люба Коломеец считает, что решающее значение на формирование интереса к профессии педагога сыграл пример преподавателя русского языка и литературы Подгорненской средней школы Т. П. Кобзевой. Пять лет она учила девушку понимать книгу, видеть в ней друга, советчика. Сколь сильно действует пример любимой учительницы, можно судить по тому, что в вузе уже учатся воспитанники Татьяны Павловны — Иван Черников, Валентина Зобова, Людмила Фролова.

На факультете отмечают хорошую словесную подготовку выпускников школ Молчановского района. Нынче сюда поступило сразу несколько молчановцев, учатся их земляки и на старших курсах, а некоторые уже и сами стали учителями в тех же молчановских школах.

Такая преемственность похвальна. Однако не все идут учиться на учителя по призванию.

— Беседовала я с девушкой, закончившей десять классов год назад, — рассказывает Е. В. Девяшина, — говорит: «Люблю литературу», а прошлым летом пыталась счастье в физкультурном институте. Писателей знает только тех, которых изучают в школе. Сочинение примитивное: общие фразы, ни одной живой мысли. Но по баллам она проходит.

Подобные примеры не единичны. Многие девушки и юноши поступали раньше в университет, политехнический и даже метеорологический институты. Имея хорошие знания, они будут, думается, неплохими студентами. А специалистами? Ведь в педагогическом труде, как ни в каком другом, требуется призвание к нему.

Пединститут готовит специалистов для нашей области. Школы, хозяйства, предприятия, общественность заинтересованы, чтобы в вузе учились наиболее способные. Заинтересованы, но сами мало что делают для этого.

На предварительном собеседовании между доцентом Ю. Г. Ельцовым и абитуриенткой Зинандой Каргиной из Шегарского района состоялся такой диалог:

— Вот у вас путевка обкома комсомола. За что вам ее вручили?

— Обкома комсомола? — удивилась Зинаида. — Не было у меня такой.

Таинственное появление в делах абитуриентов комсомольских путевок объясняется просто. Ежегодно в педвузы проводится целевой набор. Нынче обком комсомола обязывался направить в пединститут сорок активистов — грамотных, любящих работу с детьми. Логично ожидать, что обком комсомола с помощью районо и райкомов ВЛКСМ отберут самых достойных. Увы... Накануне первого экзамена, т. е. 31 июля, в приемную комиссию вуза явился представитель обкома комсомола и попросил показать дела поступающих. Дальше была чисто механическая работа: вложение в них комсомольских путевок. Часть комсомольских направлений представитель передал техническому секретарю факультета русского языка и литературы Светлане Муште с просьбой «присовокупить» к делам. Светлана две из них вынуждена была вернуть: они оказались выписаны на несуществующих лиц. Итог целевого «комсомольского набора» печален: более десяти абитуриентов «срезались» на экзаменах, примерно столько же не выдержали конкурс.

Слабо используется хозяйствами такая форма подготовки специалистов, как направление на учебу хозстипендиатов. На филологическом факультете их всего двое. Нет посланцев от таких крупных районов, как Александровский, Зырянский, Томский, Колпашевский, Асиновский. А ведь потребность в учителях-словесниках там большая. Во всяком случае, ничуть не меньшая, чем в Парабельском или Кожевниковском районах, совхозы которых — «Старицинский» и «Ювалинский» — послали учиться Надежду Суворову и Раису Ардашникову. Девушки рассказали, что их однокашники с хозстипендиями поехали в медицинский и сельскохозяйственный институты. Будут в хозяйствах свои врачи, учителя, агрономы.

— Хозстипендиатов у нас мало, это верно, — подтверждает Г. И. Михенина, ответственный секретарь приемной комиссии. — Но в этом году мы без комсомольцев и хозяйств обеспечили сильный набор. Судите сами: после окончания экзаменов осталось почти по два человека на место. Самый высокий конкурс на факультете русского языка и литературы. Довольно высок он — в сравнении с прошлыми годами — и на физико-математическом.

В институте хорошо помнят годы, когда физики и математики набирались в два этапа: основным и дополнительным приемом. Нынче же конкурс. Потому, что больше внимания уделили сельским школьникам. При факультете на общественных началах работает заочная физико-математическая школа, в которой занимается более ста деревенских ребят. Многие ее выпускники успешно выдержали экзамены в вуз. Ежегодно в институте проводятся предметные олимпиады, сотрудники факультета поддерживают тесные связи с сельскими школами, выступают там с лекциями и беседами.

— Однако у нас все еще мало юношей, — продолжает Г. И. Михенина. — Из 85 новичков-филологов парней только пять. Единицы их на факультетах биолого-химическом, иностранных языков.

Это та проблема, которую вузу предстоит решить с помощью общественности.

В. МОКРУЩИН.

ТЕХНИЧЕСКОЕ ПЕРЕВООРУЖЕНИЕ

За последние годы в жизнь претворены крупные мероприятия по развитию угольной промышленности, концентрации горных работ, техническому перевооружению отрасли, улучшению условий труда и быта горняков. Шахты и разрезы сейчас — это высокомеханизированные предприятия. На разрезах действуют десятки могучих роторных комплексов, сотни экскаваторов, буровых установок, а на шахтах полторы тысячи лав оснащены высокопроизводительными комплексами.

●

В отрасли по сравнению с прошлой пятилеткой вдвое увеличились темпы роста производительности труда благодаря техническому прогрессу и соцсоревнованию, которые взаимосвязаны, подкрепляют друг друга. Лучшие коллективы соревнуются за выдачу из каждой лавы, оснащенной высокопроизводительной узкозахватной техникой, более тысячи тонн угля в сутки, в полтора-два раза больше, чем добывает основная масса бригад. Если в 1967 году таких коллективов было всего 23, то в нынешнем — уже около 300, и дают они каждую седьмую тонну угля.

●

Современной техникой намечено оснастить и другую донецкую шахту — «Красноармейская-западная», рассчитанную на годовую добычу 2,1 миллиона тонн угля. Здесь будет всего три действующие лавы, зато каждая из них даст в сутки до двух с половиной тысяч тонн топлива из пластов малой и средней мощности — от 0,75 до 1,9 метра.

●

Донбасс за пятилетку получит значительное развитие: войдет в строй 17 новых шахт общей мощностью 23,2 миллиона тонн. Кроме того, завершится реконструкция нескольких десятков шахт, что тоже даст солидный прирост. За эти годы строители введут новые мощности и в других угольных бассейнах, в эксплуатацию войдут шахты и угольные разрезы на 158 миллионов тонн и обогатительные фабрики — на 64,5 миллиона тонн.

●

Наряду с подземной выемкой угля получит дальнейшее развитие добыча топлива открытым способом. Ее удельный вес в общем объеме достигнет к концу пятилетки 30 процентов. Особенно интенсивно идут работы в восточных районах страны, на востоке Казахстана, в Экибастузе, создается крупнейший разрез «Богатырь» с добычей 50 миллионов тонн угля в год. Уже сейчас его мощность достигла трети этого объема.

●

Увеличивают переработку топлива, улучшают качество концентрата обогатители. Ныне обогащается почти две трети добываемого в стране угля. Калининская центральная обогатительная фабрика в Горловке стала первым в отрасли предприятием, чья продукция удостоена Государственного знака качества.

●

Несмотря на растущую роль нефти и газа в топливном балансе страны, уголь и сланец по-прежнему являются отличным металлургическим и энергетическим топливом и хорошим химическим сырьем. Поэтому отрасли запланирован на пятилетку такой солидный прирост — без малого 70 миллионов тонн.

●

К концу пятилетия, согласно Директивам XXIV съезда КПСС, добыча угля в СССР должна возрасти до 695 миллионов тонн в год. Для этого следует повысить производительность труда в 1,4 раза.

Электронная библиотека (репозиторий) Томского государственного университета
http://vital.lib.tsu.ru

СОВЕТ УЧИТЕЛЕЙ

Во вторник большой зал Чаинского районного Дома культуры был полон. Началось августовское совещание учителей. В докладе заведующего районо И. А. Десятых отмечалось, что успеваемость школьников в прошлом году выросла до 96,7 процента. Наиболее успешно потрудились коллективы Усть-Бакчарской, Подгорненской, Обской средних, Ермиловской, Гришкинской восьмилетних школ. Десять начальных школ добились стопроцентной успеваемости. Уже много лет работают без второгодников опытные педагоги З. К. Батайцева, П. И. Плужников, А. Г. Бирюлина, М. А. Дунаева.

Многое предстоит сделать учителям района, чтобы решить задачи, поставленные партией и правительством перед школой. Об этом говорили в своих выступлениях первый секретарь райкома партии И. Ф. Григорьев, секретарь райкома комсомола С. П. Буланова, директор Коломногривской средней школы И. И. Галкин, народный судья района А. Я. Морозов, завуч Обской средней школы Л. И. Жилкина.

На следующий день работали секции, где детально анализировался опыт лучших учителей-предметников.

Ф. ГРИШИН.

●

Учительская конференция в Томском районе началась партийным собранием. Перед коммунистами с докладом «Партийное руководство комсомольской и пионерской организациями» выступил заведующий отделом пропаганды и агитации райкома партии Н. И. Вахлаков. За последние годы школьные коммунисты стали лучше руководить массовыми ученическими организациями. Следствие этого — дальнейший рост успеваемости. За четыре года она выросла на пять процентов. Число неуспевающих уменьшилось в три раза. Три средних, девять восьмилетних и сорок начальных школ закончили прошлый учебный год без отстающих.

Среди лучших — Малиновская средняя школа. На партийных собраниях здесь регулярно рассматриваются отчеты комитета комсомола и совета дружины школы. Комсомольская и пионерская организации — добрые помощники педагогического коллектива в походе за знаниями.

Однако в Самуськой, Рыбаловской, Багашевской средних школах и ряде других коммунисты недостаточно уделяют внимания школьным организациям. Собрание подробно обсудило проблемы, над которыми школьным коммунистам предстоит работать в новом учебном году.

С. ЕЛИСЕЕВ.

●

Многому может научить опыт асиновской школы № 3. Ее ученические организации работают при постоянном руководстве коммунистов. С помощью шефов—коллектива лесоперевалочного и деревообрабатывающего комбината — проводятся интересные пионерские сборы, диспуты и конференции по злободневным темам. Каждый комсомолец прошел общественную аттестацию и сдал Ленинский зачет. О боевитости школьного самоуправления говорит факт: успеваемость здесь выше, чем в других средних школах района.

Этот поучительный опыт был предметом разговора на совещании учителей Асиновского района. Но речь шла также и о недостатках. Один из них —в районе не выполняется Закон о всеобуче. За год 94 подростка в районе бросили учиться. По 9—11 учеников потеряли Батуринская восьмилетняя, асиновская № 10, Николаевская средняя школы. Здесь не чувствуется роли комсомольских и пионерских организаций во всеобуче.

В Минаевской, Большедороховской восьмилетних, Копыловской средней школах Ленинский зачет у комсомольцев прошел формально.

В. АЛЕКСАНДРОВ.

●

Учительская конференция Колпашевского района завершилась секционными занятиями. Работали 13 секций. Анализ практики прошлых лет, наметки на предстоящий учебный год — так строилась работа предметных секций.

На заседании секции преподавателей русского языка и литературы о состоянии преподавания предмета и задачах на новый учебный год рассказал инспектор гороно В. Д. Беляков. А затем лучшие учителя поделились опытом преподавания. Завуч городской школы № 3 Д. В. Тренина выступила с сообщением «Основные требования к уроку литературы». Преподаватель Тогурской средней школы А. Н. Рахматуллина рассказала о том, как она развивает мышление учащихся. Главное — не столько дать сумму знаний, сколько научить мыслить: обобщать и сравнивать, делать выводы.

С. ИВАНОВ.

ГВОЗДИКИ НИКОЛАЯ ОСТРОВСКОГО

ВОСПОМИНАНИЯ

Горловские шахтеры посетили автора романа «Как закалялась сталь» 27 августа 1935 года.

В тот далекий август мы отдыхали на Черном море в сочинском санатории Наркомтяжпрома. Прочли в курортной газете «Сочинская правда» главы из нового романа Николая Островского «Рожденные бурей» и член ЦИК СССР, забойщик горловской шахты «Кочегарка» Никита Алексеевич Изотов сказал:

— Здесь живет писатель-коммунист Николай Островский. Земляк он наш, с Украины. Больной. Давайте проведаем его. Может, чем помочь ему надо?

Идея нашего друга-шахтера была всем по душе. В «Сочинской правде» узнали адрес писателя. Мне поручено было созвониться, узнать, можно ли к нему, ибо в редакции нас предупредили, что Николай Алексеевич перенес тяжелейший приступ болезни. Я позвонил. Ответил бодрый голос:

— Островский слушает!..

Волнуясь, я сообщил ему:

— Горловские шахтеры, отдыхающие в Сочи, очень хотят повидаться с вами, Николай Алексеевич!

Островский ответил сразу:

— Адрес мой знаешь? Запиши: Ореховая, 47. Приезжайте в любое время. Буду рад встретить шахтеров из Горловки! Жду!..

Вчетвером — Изотов, забойщик Лавров, начжилотдела нашей шахты «Кочегарка» Черепня и я сели в «газик» Никиты Изотова, подаренный ему наркомом Серго Орджоникидзе, и поехали. Долго плутали по Сочи в треугольнике между железнодорожной станцией, морским портом и санаторием «Ривьера». Наконец нашли Ореховую, 47. Изотов посигналил. К нам вышла худощавая старушка с короной кос, посеребренных сединой.

Спросила:

— Вы, товарищи, к кому?

— К писателю Николаю Островскому!

— Я его мать. А вы кто будете?

— Шахтеры Горловки. Мы звонили ему...

— Прошу, заходите. Коля сказал, что ждет шахтеров.

Мать писателя Ольга Осиповна повела нас с улицы в глубь двора, мимо дома к флигельку, над застекленной верандой которого раскинуло ветви дерево грецкого ореха. Здесь же, по веранде, искрясь зреющими гроздьями, вились лозы винограда. Ольга Осиповна через веранду провела нас в комнату с кафельной печкой в левом углу. Здесь находились, как мы узнали потом, сестра писателя Екатерина Алексеевна Островская и ее белокурая дочурка Катенька. Николай Алексеевич занимал смежную комнату.

Мы сразу увидели Николая Островского, лежавшего в глубине комнаты. Запомнился шкаф у двери, на нем—репродуктор «Рекорд» вместо граммофонной трубы. У простенка между окнами сидела секретарь-машинистка Александра Петровна Лазарева с блокнотом в руке. Мы застали писателя за работой. Он диктовал...

Ольга Осиповна подошла к кровати, нагнулась и сказала сыну:

— Коля! К тебе пришли шахтеры!..

Николай Островский прервал работу и сказал Лазаревой:

— На этом, Петровна, поставим на сегодня точку!

Обратился к нам:

— А вы, братишки-шахтеры, заходите! Усаживайтесь на сундучке, в кресло, на табуретку, на стуле. И сразу прошу, чувствуйте себя просто, как дома! Вы — рабочие люди пришли к рабочему человеку. Ведь я — бывший кочегар. Рад, очень рад, что вы пришли ко мне! Давайте знакомиться...

Мы подходили к лежащему писателю, легко жали его худую с длинными пальцами, едва шевелившуюся руку, заглядывали в его большие, карие, с широкими немигающими зрачками, невидящие глаза. Обращала на себя внимание болезненная бледноватость продолговатого, скуластого лица, высокого лба, перечеркнутого над левой бровью глубоким шрамом. Белый подворотничок солдатской гимнастерки упирался в острый кадык, оттеняя худощавость. Островский был по грудь накрыт цветастым одеялом. Выпирали карманы на его впалой груди. В них, как мы потом узнали, он постоянно хранил партийный и комсомольский билеты, удостоверение бригадного комиссара и другие личные документы.

Когда Николаю Островскому осторожно подал свою огромную ладонь Никита Алексеевич Изотов, писатель сразу заметил:

— Вот рука рабочего человека, пролетария, перестраивающего мир по Ильичу. На этой большущей руке вся жизнь твоя, братишка, мозолями выписана. Кто же ты, товарищ богатырь?

— Я—Изотов,—покраснев от волнения, ответил Никита Алексеевич. Он пригнул русоволосую голову, чтобы не ушибиться о низкий потолок. Позже он скажет: «У Островского в комнате тесно, как в забое!»

— Изотов? Сам Никита Изотов ко мне пожаловал! Эт-то здорово! — воскликнул Николай Островский. — Я читал о тебе, братишка Изотов, в книгах, в газетах, по радио слыхал много. А теперь ты вот пришел ко мне со своими братишками-шахтерами! Эт-то здорово! Член правительства и шахтеры Горловки — мои гости. Запомним этот день — 27 августа 1935 года. У меня праздник сегодня, мамуська! У меня гостят шахтеры! — радостно говорил Николай Алексеевич. — Шахтеры! Прометеи! Добытчики черного золота! Рад, очень! Спасибо, что пришли!.. Мамуська, скажи, какой он — наш богатырь Донбасса Никита Изотов? Комсомолия мне рассказывала о нем легенды. Мол, Геркулес, колосс! А я хочу, мамуся, твоими глазами увидать его, нашего рабочего героя, труженика!

Стоя у постели сына, Ольга Осиповна словами рисовала, какой богатырской внешности Изотов. Что рост его — двухметровый, что на могучей его груди золотом блистает новенький орден Ленина и значок-флажок «ЦИК СССР». Рассказ Ольги Осиповны вдохновил Николая Островского. Он заговорил с присущим ему жаром:

— Вот о ком! О шахтерах-богатырях, покорителях угольных пластов, о передовых тружениках шахт, заводов, колхозов нужно, нужно, нужно писать книги. Ты, братишка Изотов, настоящий Павка Корчагин угольного фронта! Только здоровый, сильный, полный неисчерпаемых возможностей. Такие герои, как ты и твои товарищи, — настоящие герои нашего социалистического времени. Вот о ком советские писатели обязаны писать живо, красиво, внушительно, раскрывая души, истоки безмерной любви к труду... Книги должны прививать любовь к самому прекрасному в нашей жизни — к труду рабочего человека. Это ведь честный и самоотверженный труд поднял тебя и таких, как ты, братишка Изотов, к солнцу, к высотам культуры. Писать нужно об этом! Писать!

—А про меня уже написаны книги. Их написал свой собственный писатель-шахтер! — просто, с теплым чувством уважения и скромной гордости похвалился Никита Алексеевич.

— Свой собственный? Это звучит здорово! Да, я знаю, ударники труда по призыву Алексея Максимовича Горького идут в литературу. Они-то, рабочие люди, знающие и любящие труд, овладевшие высотами культуры, и пишут о рабочем классе, о трудящихся прекрасные книги. Они создадут великие произведения художественной литературы!

Николай Островский загорелся желанием узнать, все узнать о нашем нелегком шахтерском труде, о рекордах забойщиков-изотовцев, о развернувшемся в первые годы первой пятилетки по всей стране всенародном изотовском движении.

Никита Изотов и все мы, присутствовавшие на встрече, рассказывали писателю-коммунисту о механизации работы в забоях, куда на смену дедовским обушкам уже приходили отбойные молотки и врубовые машины, облегчавшие тяжелый труд шахтеров Донбасса. С огромным вниманием слушал Николай Островский наш рассказ о том, как слепых шахтных коней в шахтных штреках и квершлагах сменили электровозы, мчащие по подземным узкоколейкам груженные углем вагонетки. Вместо опасных лампочек-керосинок появились аккумуляторы и аппараты пневмоэлектрического освещения. В жизни шахтеров много революционной нови. Из пыльных и зловонных землянушек, где ютились шахтерские семьи, переселяются в добротные, многоэтажные дома, где полный комфорт — водяное отопление, электроплиты, канализация, водопроводы, ванные, электроосвещение, радио. Мы хвалимся Островскому, что в Горловке на общественных началах построен прекраснейший стадион, улицы шахтерских поселков начали покрывать асфальтом, завели цветники, на центральном проспекте города проложили рельсы и пустили первый трамвай, соединяющий город с шахтой...

Николай Островский слушал с интересом, задавал вопросы, расспрашивал каждого из нас о личной жизни, учебе. Никита Изотов поведал ему о своей семье — матери-старушке Марии Павловне, жене Надежде Николаевне, дочурках Зине и Томочке. При этом упомянул, что его, простого шахтера-забойщика, Горловская партийная организация направляет учиться в Московскую промышленную академию. Это весьма обрадовало Николая Островского, он аж вскрикнул:

— Наша партия поднимает шахтеров на гора, к солнцу, к свету и знаниям! Об этом мечтал наш Ильич!

Он сообщил, что в Москве учится его жена Раиса Порфирьевна Островская и что он, писатель, сам собирается ехать в Москву, «нужно покопаться в московских архивах для новой книги «Рожденные бурей».

Подумав, Николай Островский сказал:

—Все, о чем вы мне, братишки-шахтеры, рассказали, — это золотые пласты волнующего человеческого материала для новых книг наших писателей. Но я задаю вопрос: почему наши писатели так мало и нерешительно пишут о шахтерах, о рабочем классе, творящем все материальные ценности? Мало пишут на рабочие темы. И пишут не ярко, не глубоко. Читаешь иную книгу о рабочем классе, и не берет она тебя за душу, не зовет, не учит любви к самому прекрасному, еще раз подчеркиваю, в нашей жизни — труду!..

Никита Изотов 17 августа 1934 года выступал на Первом всесоюзном съезде советских писателей. Он вспомнил свою речь и призыв к писателям больше писать книг о рабочем человеке, о тружениках социалистического производства. И он стал отвечать на вопросы Островского:

— Наши писатели мало пишут о рабочем классе. И ты, Николай Алексеевич, спрашиваешь: почему? Думаю, что смогу ответить тебе на это. Дело, видишь, в том, что наши уважаемые литераторы бывают на производстве налетами и компанейски. Своих же собственных рабочих писателей, досконально знающих наш труд и жизнь, горное дело и мужественных людей труда, у нас пока раз-два— и обчелся. Но они, рабочие-писатели, растут. Вот приходят ударники, призванные в литературу, они собственным сердцем воспоют рабочего человека, нашу жизнь и наш труд. Воспеть наш труд — это большое, трудное дело. И ты прав, книги должны прививать любовь к труду всем и сызмальства!

Вопросы любви к труду, трудового воспитания подрастающего поколения очень занимали Изотова и Островского. Этому была посвящена дальнейшая наша беседа. Но, предупрежденные о недавно перенесенном жестоком приступе болезни писателя, мы несколько раз пытались прервать свое свидание с автором книги «Как закалялась сталь». Николай Островский и слушать об этом не хотел:

—Да вы что? Вы же принесли мне сюда настоящую жизнь трудового народа. Сколько я от вас узнал! Я вот слушаю вас и мне так хорошо знать, что вокруг бурлит наша светлая советская жизнь, за которую мы с тобой, братишка Изотов, сражались и переносили раны на фронтах борьбы с белополяками, Деникиным, Врангелем, с войсками Антанты, со всякой сволочью. И не спешите. Я еще не обо всем спросил вас и не все вам порассказал!

Узнав, что я участник Первого всесоюзного съезда писателей СССР, Николай Островский стал расспрашивать о встречах с Максимом Горьким. До этого мы с Изотовым бывали у Максима Горького на даче в Горках Ленинских, встречались на разных совещаниях. Николай Островский с жадностью слушал наши сообщения. А когда мы упомянули, что Максим Горький много курит, Островский воскликнул:

— Ай-яй-яй! Старику ведь вредно курить. Он живет с резаными легкими.

Николай Островский попросил пересказать сцену, как Горький предлагал Изотову и мне на даче под Москвой папиросы, а мы отказались, ибо Никита Изотов и я —некурящие. Да и ему, Горькому, не стоило бы столько курить. Вредно ведь! На это Горький ответил:

— Да, я знаю, что курить вредно. Но я, как и многие, раб привычки. Владимир Ильич не раз говорил мне: «Бросили бы вы курить! Я вот не курю! Бросайте и вы!..». Но я, как и многие, раб дурной привычки. Курю. И кажется, по привычке, что с табачком легче дышится и пишется. Хотя опять-таки знаю, что курение вред приносит... Мечтаю отвыкнуть от рабской привычки!

Николай Островский на эти слова Максима Горького, словно бы беседуя с ним, заметил:

— Я сам когда-то в молодости был рабом этой дурной привычки. Курил махорку. Но потом сказал себе: «Это вредно для здоровья!» И бросил курить. Да и к чему? Теперь кажется, если б закурил, сразу бы «сыграл в деревянный бушлат». Нет, я, как и вы, братишки, не курю и другим не советую. Теперь мне даже запах табака противен!

Во время нашей беседы в комнату писателя заходила Екатерина Алексеевна, поила брата простоквашей из стакана. Не раз забегала Катенька. Ольга Осиповна, «бессменный часовой» Островского, стояла все время у его изголовья и привязанным к тонкой палочке белым кусочком марли обмахивала вспотевшее лицо сына, отгоняла мух. Пришла сочинская почтальонка Поля Бабенко-Шведовская. Она принесла целую сумку писем, бандеролей, газет любимому писателю. Отдав почту, почтальонка вложила в пальцы писателя букетик ярко-красных гвоздик.

—Спасибо тебе, сестренка Полюшка, за цветы. Я чувствую их. Это мои любимые гвоздики! Меня, братишки-шахтеры, радуют вот цветы, пение птиц, смех детей, письма... Я много получаю писем! Пишут со всех концов страны. И со всего мира! Приятно получать эти письма. Их мне аккуратно доставляет мой почтальон Полюшка. Да! Вы должны знать, что наша Полюшка — комсомолка с Украины. Приехала в Сочи из Харькова. Осталась без крова над головой. Мы ее приютили в своей семье. Она жила у нас. Потом я добился через сочинские организации, и ей дали в Сочи жилье. Помог я ей также и с учебой. Она учится в вечерней школе...

Почтальонка ушла. Наша беседа продолжалась. Прервал ее приход доктора Павловского. Он, облаченный в белый халат, грузный, с округлым улыбающимся лицом, выговаривал Николаю Островскому:

— Ты себя не жалеешь! Нарушаешь режим дня, безбожно нарушаешь! Ты должен был сейчас отдыхать, а ты что?

— Не шуми, Михаил Карлович, — примиряюще заговорил Островский. — Ты лучше посмотри, кто у меня гостит. Богатыри Донбасса! Шахтеры! Сам Никита Изотов с друзьями из горловской шахты «Кочегарка». Ты сам мне не раз о богатыре Никите Изотове рассказывал. Теперь знакомься с ним и братишками-шахтерами. Здесь у меня член правительства. Что могут подумать шахтеры о тебе?

Когда лечащий врач, друг Николая Островского Михаил Карлович Павловский, познакомился с нами, писатель-коммунист попросил его:

— Ты лучше включи нам радио!.. Да, братишки-шахтеры, вы видите —у меня чудесный радиоприемник. Это мне подарок от Ростовской партийной организации коммунистов. А до этого был у меня детекторный приемник. Мне его мои харьковские друзья Петр Новиков и Муся Карась сооружали... А теперь слушайте! Этим приемником меня ростовские коммунисты со всем миром связали. Через него я слышу биение пульса всей планеты...

Послушали музыку. Давид Ойстрах играл на скрипке...

Перед тем, как собрались уходить, Никита Изотов спросил Николая Островского:

— Может быть, у тебя, Николай Алексеевич, нужда в чем есть? Говори! Поможем! Вот и жилье твое тесноватое. Нужна бы более просторная тебе квартира, и шум за стенкой—какой-то кларнетист свою музыку истязает. Жилье тебе хорошее нужно! Как ты на это смотришь?

— Спасибо за беспокойство. Но мне ничего, абсолютно ничего не нужно. Я и моя семья всем обеспечены. Все у нас есть. А насчет жилья тоже будет все в порядке. У меня дача скоро будет своя. Придется из этой тесной хижины переселяться в новый дом. Комсомол Украины и сам Григорий Иванович Петровский об этом уже позаботились. Так что не о чем мне беспокоиться! Только пиши да пиши. Что я и делаю... Недавно со сценаристом Зацем написал сценарий по книге «Как закалялась сталь». А теперь потею над романом «Рожденные бурей». Из-за него собираюсь в Москву.

—Ну, ежели так, то желаем тебе, брат, богатырского здоровья, счастья в личной жизни! И всем твоим родичам тоже!

Мы прощались с Николаем Островским, а он просил:

— Братишки-шахтеры, хочу подарить вам мои любимые гвоздики. Возьмите и вденьте в свои петлицы. И пусть они вам ярко светят, как шахтерские лампочки. А еще прошу передать мой привет героическому племени шахтеров, шахтерской гвардии. Пусть всегда жизнь шахтерская будет счастливой. И прошу — заходите без церемоний и звонков. Знайте, я всегда рад вам, братишки-шахтеры!

Мы уходили, провожаемые Ольгой Осиповной и Екатериной Алексеевной, а в петлицах наших костюмов цвели гвоздики Николая Островского.

Григорий СТЕЦЕНКО.

СООБЩЕНИЯ ИЗ-ЗА РУБЕЖА

НАВСТРЕЧУ 50-летию СССР

БЕРЛИН. С новой трудовой инициативой в честь 50-летия образования СССР выступил коллектив сталепрокатного завода в Ильзенбурге (Магдебургский округ ГДР) — крупнейшего в республике предприятия по производству толстолистовой стали. Он обязался дать сверх плана к концу декабря 6 тыс. тонн, а в будущем году— 14 тыс. тонн толстолистовой стали. Рабочие завода дали слово не только обеспечить прокатом свои крупнейшие комбинаты тяжелого машиностроения имени Эрнста Тельмана и Карла Либкнехта в Магдебурге, но и своевременно и высококачественно выполнить заказы для Советского Союза. В сотрудничестве с другими предприятиями ильзенбургские сталепрокатчики создали новую полуавтоматическую установку, которая даст возможность удвоить производство высококачественной листовой стали. Они обязались пустить ее на полную мощность к празднику 50-летия СССР.

ПРАГА. Трудящиеся социалистической Чехословакии готовятся достойно встретить 50-летие образования СССР и 55-ю годовщину Великой Октябрьской социалистической революции.

Выполнить к 7 ноября годовые обязательства по благоустройству своего города или села— с таким призывом обратился ко всем гражданам Кладненского района национальный комитет деревни Тршебусице. Жители деревни уже построили 745 метров водопровода, отработали 3.000 часов на субботниках.

Почин Тршебусице быстро подхватили труженики Кладненского района. В настоящее время в этом движении участвуют уже 80 национальных комитетов.

Местная организация Союза чехословацко-советской дружбы в северочешском городе Усти-на-Лабе объявила конкурс, который пройдет под девизом «В стране, где будущее стало настоящим». Его участники — и молодежь, и люди старшего поколения — продемонстрируют свои знания о жизни советских людей, о развитии советской науки и техники, культуры, спорта и т. д.

Конкурс начнется в дни празднования 55-й годовщины Великого Октября и закончится в мае, когда трудящиеся Чехословакии будут отмечать 28-ю годовщину освобождения своей страны Советской Армией.

ВАРШАВА. Плакаты, посвященные 50-й годовщине образования СССР, создают польские художники. Всепольский комитет Фронта единства народа, главное правление Общества польско-советской дружбы и Центральный совет профсоюзов Польши объявили конкурс на лучший плакат, в котором в символической форме будет наиболее выразительно и ярко отражена идея «Советский Союз — форпост прогресса, мира и дружбы между народами».

Кроме художников-профессионалов, в конкурсе смогут принять участие студенты художественных вузов и школ.

«Орбис» и другие польские туристские организации начали продажу юбилейных путевок на поездку по Советскому Союзу. Эта поездка посвящена 50-летию образования СССР. Кроме посещения советских городов-героев и других достопримечательных мест, предусматриваются встречи с ветеранами революции, а также с политическими и общественными деятелями.

(ТАСС, 26 августа).

Съезд Компартии Шри Ланка

КОЛОМБО, 25 августа. (ТАСС). Вчера вечером состоялось торжественное закрытие VIII съезда Коммунистической партии Шри Ланка. Выступивший с заключительным словом председатель партии С. А. Викремасингхе выразил уверенность, что решения съезда послужат дальнейшему сплочению рядов партии, укреплению ее связей с широкими народными массами, повышению ее идейного и организационного уровня.

В зале Нью таун холл, где в течение пяти дней проходили заседания съезда, звучит «Интернационал».

Съезд объявляется закрытым.

За беззаветное служение народу

БЕРЛИН, 25 августа. (ТАСС). В связи с 60-летием выдающегося партийного и государственного руководителя ГДР, видного деятеля международного коммунистического и рабочего движения, Первого секретаря ЦК СЕПГ Эриха Хонеккера Государственный совет ГДР по предложению Политбюро ЦК СЕПГ и Совета Министров наградил его высшим знаком отличия социалистического германского государства — орденом Карла Маркса.

Центральный Комитет СЕПГ направил Э. Хонеккеру поздравление, в котором отмечаются его беззаветное служение народу, большой вклад в углубление братского союза СЕПГ и ГДР с партией и страной Ленина, а также в укрепление дружбы с другими братскими партиями в упрочение социалистического содружества государств.

На видных местах печать ГДР сообщает, что Указом Президиума Верховного Совета СССР Э. Хонеккер награжден орденом Ленина. Газеты публикуют текст приветствия, поступившего в адрес юбиляра от Л. И. Брежнева, Н. В. Подгорного и А. Н. Косыгина.

28-я годовщина освобождения

ПАРИЖ, 25 августа. Корр. ТАСС Ю. Бабаянц передает: По всей Франции в эти последние дни августа проходят церемонии, посвященные освобождению страны от немецко-фашистских оккупантов. Ассоциации бывших фронтовиков, участников Сопротивления, прогрессивные и демократические общественные организации, трудовое население Франции чтят память тех, кто отдал свою жизнь за свободу родины.

Волнующая церемония состоялась вчера в Париже на площади Сталинграда. Здесь 28 лет назад было посажено «дерево освобождения». Каждый год у дерева зажигается огонь в память тех, кто на Волге и у Курска, в отрядах французских партизан «маки» боролся с оружием в руках против фашизма. В церемонии приняли участие председатель Парижского совета Николь де Отклок, представители ассоциаций ветеранов войны.

Союз французских женщин, отмечая в этом году 28-летие со дня освобождения, установил мемориальные доски на различных улицах Парижа в память о женщинах—участницах Сопротивления: Берти Альбрехт, Даниэль Казанова, Сюзанн Бюиссон, Франс Блок.

Торжественные церемонии состоятся в Булонском лесу на месте расстрела 35 молодых участников движения Сопротивления, где им установлен памятник.

Среди французских партизан было много советских воинов, бежавших из фашистских лагерей смерти. По официальным данным, около 20 тысяч советских воинов покоится на французской земле. Их борьба, их подвиги не забыты.

ГОТОВИЛИ ПОКУШЕНИЕ?

НЬЮ-ЙОРК, 25 августа. (ТАСС). Двое вооруженных молодчиков были задержаны полицией на предвыборном митинге Компартии в городе Сент-Луис (штат Миссури) на прошлой неделе. Как сообщает газета «Дейли уорлд», на митинге должен был выступать кандидат Компартии в президенты США Генеральный секретарь Компартии Гэс Холл, однако руководство местной организации Компартии, получив сведения о возможном покушении на Холла, отменило его выступление.

После ареста вооруженных лиц полиция отказалась сообщить местной организации Компартии, что предпринято в отношении задержанных, и сейчас неизвестно, предъявлены ли им какие-либо обвинения, или они отпущены на свободу.

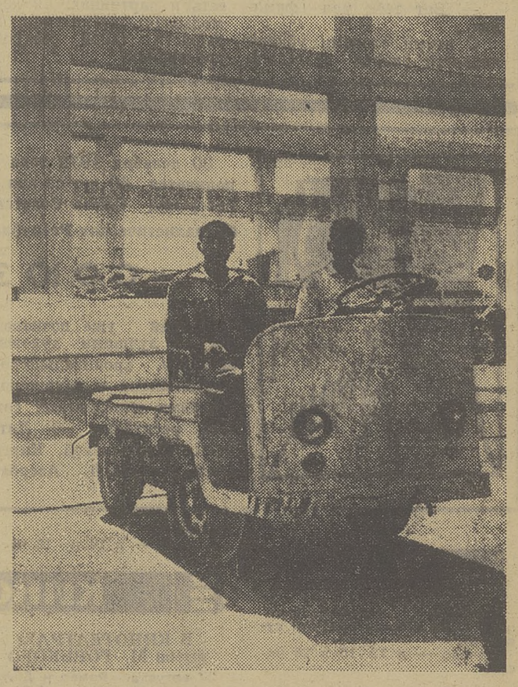

ПАКИСТАН. Судоверфь в Карачи — одно из крупнейших промышленных предприятий страны. Совсем недавно торговый флот Пакистана начал пополняться крупными океанскими судами отечественного производства. Здесь установлены десятки современных станков с маркой «Сделано в СССР».

НА СНИМКЕ: в цехе судоверфи.

Фото В. Накарякова. (Фотохроника ТАСС).

Электронная библиотека (репозиторий) Томского государственного университета
http://vital.lib.tsu.ru

НЕПРОТИВЛЕНИЕ ЗЛУ — МОРАЛЬ НЕ НАША

Начало августа. Стоит тихая, теплая погода. Земля, гордая сознанием своего богатства, дремлет в величавом покое: лениво колышатся листья березы, без шума несет свои воды старый остяцкий Чулым, под пышной шапкой зеленого леса притихли тетеревиные выводки.

Вечер. Усталые люди вернулись с лугов. Их трудовой день был долог и жарок. И беззнойный вечер предвкушался часом желанного отдохновения. Кто-то уже коснулся головой мягкой подушки, другие включили телевизор, а те, что помоложе, потянулись в клуб: шла картина «Большая любовь». Был мирный вечер трудового дня села Ежи. И вдруг истошный женский крик резанул воздух, заставил вздрогнуть село. «Убили! Человека убили!» — кричала немолодая колхозница, кружа вокруг неподвижно распростертого тела.

Умереть в двадцать лет — это величайшая трагедия жизни. Человек только что собрался в большой путь, перед ним открылись неоглядные дали.

Тебя заботливо пестовали со дня рождения. Ты впитывал в себя материнскую ласку, перенимал знания и опыт старшего поколения, чтобы потом, набравшись сил, стать надеждой семьи, человечества. И вдруг нет тебя. Возможно ли это представить себе, смогут ли с этим примириться твои родные, твои друзья, твоя любимая?

В дорожной пыли сельской улицы лежал Валентин Краснослабодцев. В будущем месяце ему исполнилось бы 25 лет, совсем скоро он стал бы отцом. Его зрелая жизнь только начиналась: молодой семьянин, молодой помощник райвоенкома, молодой коммунист. И как все молодое, он жаждал жизни, был смел и отважен. В село, где погиб лейтенант Краснослабодцев, я ехал на военкомовском газике. Шофер, очень живой, подвижный чернявый парень, тезка Краснослабодцева, показал мне складник и сказал:

— Память о Валентине Петровиче. Незадолго до этого он отобрал у одного пьяного дебошира.

И незадолго до этого Валентин приводил к порядку пьяного хулигана, через несколько дней ставшего его убийцей.

Если бы нападение не было столь неожиданным, причем в ситуации, совершенно не предрасположенной к какой-либо агрессии, то сомневаться не приходится — лейтенант сумел бы справиться с бандитом.

В тот вечер, 3 августа, два секретаря райкомов ВЛКСМ соседних районов — Первомайского и Верхнекетского — Василий Вялов, Борис Ковалев и член бюро Первомайского райкома комсомола Валентин Краснослабодцев после поездки по полям заехали в село Ежи.

Остановились возле клуба. Узнав, что там идет кино, вызвали заведующую клубом и уже начали было разговор о своих комсомольских делах, как на улице показался пьяный. Он шел посреди дороги, загребая ногами пыль, изрыгая хулу на господа бога.

— Наверное, мой допризывник, — сказал Краснослабодцев и позвал:

— Подойдите сюда!

Тот подошел. Заложив руки за спину, стоял, бессмысленно ухмыляясь, покачивался от вина и пьяного воображения.

— Фамилия? — спросил лейтенант, доставая записную книжку.

— Вот тебе моя фамилия...

С этими словами убийца кидается вперед и всаживает нож в грудь лейтенанта. Пораженный ударом в сердце Краснослабодцев падает.

Зверь так не кинется на человека. Но все, оказывается, развивалось по законам логики. Двадцатичетырехлетний убийца — Анкудович еще подростком дружил с «зеленым змием», который отбирает у человека разум и волю. Как глубоко верно сказал Достоевский, вино зверит и скотинит человека. В пьяной удали шесть лет тому назад Анкудович совершил дерзкое хулиганство. Три года лишения свободы достаточны для того, чтобы поразмыслить о содеянном. Для Анкудовича их не хватило. Только освободился, и снова преступление — опять тюрьма. В мае этого года отбыл срок наказания, вернулся в родное село. И будто не было пяти лет тюрьмы, двух судебных процессов, ничему не научился, ничего не понял. Одержимый злом, он со страстью садиста избивает одного, другого односельчанина, накидывается затвердевшими кулаками на любого, кто косо посмотрит на него. И вот убийство.

Нас не покидает чувство, что Анкудович совершил святотатство. Он занес нож над человеком в мундире воина Советской Армии. С этим именем у нас связаны гордость и радость победы над фашизмом, уверенность в мире. Своей армии мы всенародно признаемся в любви. Все это было бы тщетным втолковывать в отуманенный винными парами мозг преступника, который не знал чести носить солдатские погоны.

Я присутствую при допросе, который ведет прокурор района Ф. Г. Ламекин. Всматриваюсь в лицо убийцы. Ведь как будто обыкновенное человеческое лицо. Но вот он презрительно кривит губы, тянет вверх кожу лица у носа, и я узнаю повадки преступника, гнущего из себя сильную личность.

Он и сейчас пыжится отвечать с бравадой: «Полностью весь день 3 августа не помню. Пил много. Как убил, помню. Он спросил мою фамилию. Я вытащил складной нож и без разговоров ткнул его в левую половину груди. Зачем? Почему? Не знаю».

Но страх расплаты глубоко засел в нем. Его чуть заметно трясет. И на мой вопрос, как он понимает свое преступление, Анкудович отвечает:

— Что тут рассуждать? Убил, теперь меня убьют.

Но глаза трусливо бегают от меня к прокурору, ждут, молят сказать: «Может, и не расстреляют». Мы с прокурором не судьи, не нам выносить приговор, и мы не можем сказать: «Тебя расстреляют». Но думаем, надеемся, что так будет. Об этом громко во весь голос — «Требуем смертной казни!» — сказали первомайцы на прошедших митингах.

Сама по себе личность Анкудовича не заслуживает того, чтобы о ней много говорить. Но нас зудит вопрос: как могло случиться, что в большом селе, где есть и партийная, и комсомольская организации, мог вырасти такой махровый преступник?

Как водится в таких случаях, в первую голову спрос с отца да матери. Отца нет, мать причитает:

— Не учила я его этому, не хотела худа ни сыну, ни людям.

Неправда, сыну не хотела, а о людях не думала. Хотя обязана была думать, была секретарем сельсовета. Но служебное положение использовала для того, чтобы оградить от наказания сына-хулигана.

Когда тот избил колхозника Баранова до такой степени, что, как показывают свидетели, «у потерпевшего лицо было сплошной раной, глаз в ней не было видно», он не держал ответа перед законом. Мать побежала к Баранову, упросила, умолила взять обратно заявление из милиции. Среди ночи подняла с постели секретаря парторганизации: «Поедем к участковому спасать Володеньку». Сын пьянствовал, выпивая с дружком за день по ящику вина, а мать говорила участковому инспектору: «Володя хорошо себя ведет».

Теперь она судит сына: «Желаю ему самой высшей меры наказания». Но уже не зачтутся эти «высокосознательные» слова. Этим не искупишь своей вины за сына-убийцу. Я говорю эту горькую истину матери Анкудовича без жалости, не хочу понимать ее горя.

Преступления Анкудовича были не тайные. На глазах у всех были его дикие похождения. Почему же партийная, комсомольская организации терпели такое безобразие?

Секретарь парторганизации А. К. Турков рассказывает, что постановление ЦК КПСС «О мерах по усилению борьбы против пьянства и алкоголизма» было обсуждено на собрании коммунистов, беседы провели во всех бригадах. «Но, — говорит, — толку мало». Как же быть тут толку! Если сам секретарь на собрании — против пьяниц, а вышел с собрания и берет их под защиту. Это ведь он в два часа ночи ездил с матерью Анкудовича к участковому инспектору, вместе с ней упрашивал не давать хода делу, не привлекать к ответственности хулигана Анкудовича. Мало того, он тут же пишет отъявленному пьянице и хулигану такого содержания характеристику для милиции: «В коллективе Анкудович пользуется заслуженным авторитетом». Не в «коллективе» хулиганов, а в коллективе колхозников! Право, это было бы смешно, если бы не было так трагично.

Я уже говорил, что к участковому инспектору ездили, просили за хулигана. И очень удивительно, что не один год работающий в милиции участковый В. Б. Храмов внял уговорам, не дал хода делу. А между тем ему-то было известно, что Анкудович находится под административным надзором, что закон предусматривает заключение под стражу поднадзорного даже не за преступление, а за недостойное поведение, за нарушение режима. Более того, Храмов принял заведомо ложную характеристику на Анкудовича.

В производстве товарищеского суда колхоза «Маяк» мы с прокурором обнаружили дело на двух великовозрастных шалунов. В изрядном подпитии они пришли в клуб, стали сквернословить и в заключение своего «выступления» сделали то, что и назвать стыдно. Прокурор изъял это дело и арестовал обоих хулиганов. Ну, а у Храмова, что же, к хулиганам врожденная жалость? Или, может, боязнь?

Может, и боязнь. В Ежах вообще боятся хулиганов. Сколько раз, было, зайдут в клуб подвыпившие парни, ни с того, ни с сего — раз по лицу девушке. И хоть бы кто повел глазом, как будто не видят. Тут же и заведующая клубом комсомолка Светлана Кузнецова. Между прочим, райком комсомола числил ее в своем активе. А она закрывала в кабинете свалившегося в пьяном сне Анкудовича. Она с ним дружила и, как говорит, любила его. Любовь даже к преступнику можно понять, если она влияет на его исправление. Нет, было наоборот. Кузнецова всецело попала под влияние Анкудовича. Даже после убийства, когда у Анкудовича на руках была кровь своей жертвы, Кузнецова пошла с ним на берег Чулыма говорить о любви. «Я, — объясняет эта отнюдь не забитая молодая женщина, — боялась его». Любовь под страхом. Как это унизительно. Где женская гордость, где комсомольский характер?

Вот так, заботой и любовью был окружен матерый хулиган. А ведь известно, что хулиганы — по своей натуре трусы. Дай им отпор, и они сникнут. Но ежинцы не пробовали давать отпор.

Даже, когда случилось убийство, и тогда никто не попытался задержать преступника. А он еще долго ходил вокруг мертвого тела лейтенанта, куражился, пинал его, обращал свои пьяные глаза к собравшейся толпе и спрашивал: «Ну, кого еще?» И все жались, прятались друг за друга. Кто-то, осмелев, крикнул: «Убийца!» Но бывший здесь дружок Анкудовича Кочетков неодобрительно оборвал смельчака: «Зачем вы его расстраиваете?».

Трусость взяла в плен ежинцев. Толпа же, собравшаяся на место убийства, не была безлика. Кроме председателя сельского Совета В. В. Лебедкина, здесь был секретарь комсомольской организации села Николай Большанин, который потом на собрании скажет: «Ну, если другие запишутся в народную дружину, то и я». В толпе были районные комсомольские секретари, которые вместе с лейтенантом приехали в село. Назавтра Василий Вялов на собрании ежинцев пообещает: «Мы здесь наведем порядок. Проведем выездное бюро, будем привлекать молодежь на борьбу с пьяницами и хулиганами».

Но это будет завтра, а в тот трагический вечер Василий Вялов, вожак первомайских комсомольцев, испугался. И спроси его после этого, почему он не принял мер к пресечению глумления убийцы над телом своего товарища, не попытался обезоружить и задержать убийцу? О поведении Вялова в тот вечер в районе промолчали. Не дали ему даже понять, что осуждают его трусость. В общем, вели себя так, как если бы Вялов на званом обеде пролил соус на скатерть, и заметить это было бы невоспитанностью.

— А что вы хотите, — парировал мне один близкий товарищ Вялова, — растерялся человек. Еще неизвестно, как мы повели бы себя в такой ситуации.

Что правда, то правда — неизвестно, как мы повели бы себя. Но думаю, что оценка трусости, как поведения недостойного, поступка низкого заставила бы многих товарищей в подобной ситуации вести себя смелее.

Сам Вялов мне ответил: «А что было лезть на нож?»

В самом деле, надо ли было лезть на нож?

Мое поколение с оружием в руках отстаивало независимость своей Родины, освобождало от фашизма народы Европы. Мягко говоря, это было небезопасно для жизни. Я не из книг знаю, что парни в 18—20 лет кидались на пулеметы, с гранатой шли на танки. И невозможно представить себе, чтобы кто-то сказал: «Что я, на пулю полезу?»

Иной скажет: «Ну, то была война». Верно. Но из того, кто трусит дома, храбреца не выйдет на войне. А потом, разве мы не объявили беспощадную войну пьянству и хулиганству? Конечно, объявили. Так что же, мы рассчитываем выиграть эту войну протоколами да призывами?

Мы немало знаем примеров, когда смелый поступок пресекал пьяные выходки хулиганов, предотвращал тяжкие преступления. Да, это делают люди смелые, не равнодушные обыватели, не чистоплюи в жизни, люди, которые понимают, что злу надо противопоставить силу и мужество, что только тогда его победишь.

Взглянем чуть со стороны на нашу молодежь. Она образованная, много знающая, политически развитая. Но иной раз, честное слово, кажется, что не для бурной жизни, не для роли активного строителя коммунизма готовим мы своих детей, а для какого-то, извините, монастыря. Наши школьники открывают клубы боевой славы, ведут поиск героев гражданской и Отечественной войн, чтят память краснодонцев, Павлика Морозова и Павлика Гнездилова, а выходят во взрослую жизнь и вдруг боятся хулигана. Тут-то и рвется связь между знаниями и убеждениями, знанием и действием.

За такое воспитание характеров ответ должна держать в первую очередь, школа. И не вообще школа, а в данном случае Ежинская. Многие участники того трагического события — ее воспитанники. Школа должна нести моральную ответственность как за убийцу, который ходил в ее классы, так и за тех, кто терпеливо и боязливо сносил его бесчинства.

Разговор о методах воспитания смелых, мужественных характеров — это особая статья, здесь одной-двумя фразами не обойтись. Но то, что в таком воспитании должен быть пример учителя — это я должен сказать. Потому, что коллектив педагогов Ежинской школы его не показал. Даже на митинг, созванный в Ежах по случаю убийства, никто из учителей не пришел, хотя многие из них в это время были в селе.

Пытаясь проанализировать причины, которые привели к трагическому событию в Ежах, я коснулся многих лиц и организаций района. Думаю, что это закономерно. Борьбу с хулиганством, вообще с преступностью, надо вести широким фронтом. И чтобы каждый из нас на этом фронте был смелым бойцом.

Л. СЕЛИВАНОВ.

Алексей Владимирович СЕМИН

24 августа 1972 года на шестьдесят третьем году жизни скоропостижно скончался член КПСС с 1929 года, персональный пенсионер союзного значения, бывший первый секретарь Томского обкома партии Алексей Владимирович Семин.

А. В. Семин родился в 1910 году в с. Макове Рязанской области. Окончив в 1927 году школу ФЗУ, он начал трудовую деятельность слесарем в г. Подольске Московской области, затем был начальником цеха завода, директором школы ФЗУ, секретарем парткома научно-исследовательского института.

В 1938 году А. В. Семин окончил Московский химико-технологический институт им. Д. И. Менделеева и получил специальность инженера-технолога. После этого в течение трех лет работал в промышленности — начальником отдела Главцемента, заместителем начальника отдела Главного управления наркомата боеприпасов.

В 1941 году Алексей Владимирович избирается секретарем, а затем вторым секретарем Новосибирского обкома партии.

С момента образования Томской области — с 1944 по 1951 год — А. В. Семин работал первым секретарем Томского обкома ВКП (б). За эти годы вместе с коммунистами областной партийной организации он внес значительный вклад в развитие экономики и культуры области. Алексей Владимирович пользовался большим авторитетом среди партийного актива и трудящихся области. Томичи дважды избирали его депутатом Верховного Совета СССР.

С 1951 года А. В. Семин находился на посту первого секретаря Вологодского обкома КПСС, затем был на ответственных должностях в г. Москве.

На всех постах, куда бы А. В. Семина ни направляла партия, он с чувством высокой ответственности относился к порученному делу. Родина высоко оценила заслуги Алексея Владимировича, наградив его несколькими орденами и медалями.

Память о верном сыне партии и народа, неутомимом партийном работнике, скромном и отзывчивом человеке — Алексее Владимировиче Семине сохранится в сердцах его друзей, товарищей по работе.

Группа товарищей.

Международная выставка «ЧЕЛОВЕК ПЛАНЕТЫ»

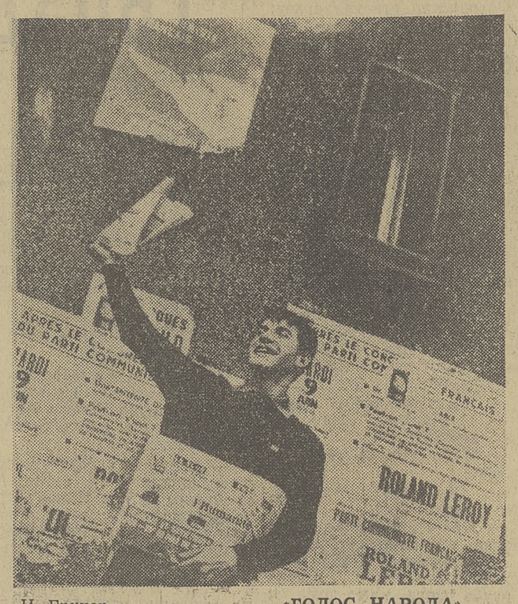

И. Гричер. «ГОЛОС НАРОДА».

П. Носов. «В МИРЕ ИСКУССТВА».

СПОРТ

ПРАЗДНИК ОЛИМПИЙСКОГО ОГНЯ

МЮНХЕН, 25 августа. (Спец. корр. ТАСС В. Кукушкин). В шесть часов вечера, когда солнце уже клонилось к закату, в центре Мюнхена, на Кенигсплац начался красочный праздник в честь прибытия олимпийского огня в столицу Олимпиады. Его открыл оркестр мальчиков и девочек. Надо было видеть, с каким старанием музицировали юные исполнители! И они были вознаграждены за свое старание аплодисментами собравшихся. Немецкие мелодии сменились мексиканскими. Восемьдесят пять студентов университета Гвадалахары, победители фольклорного конкурса, выступили с большой танцевальной программой. А затем по площади прошли девушки из канадского города Эдмонтон, — самый большой молодежный духовой оркестр на американском континенте.

Ровно в семь часов на площади появился бегун с олимпийским факелом в руке. Зазвучали олимпийские фанфары. На церемонии выступили президент оргкомитета XX Олимпиады Вилли Дауме, обербургомистр Мюнхена Георг Кронавиттер и почетный президент МОК Эвери Брэндедж.

Полчаса находился факел с олимпийским огнем на Кенигсплац, а потом снова отправился в путь — во дворец Максимилеанум, расположенный на крутых берегах реки Изар. Там он останется на ночь. А 26 августа факел отправится на олимпийский стадион.

В восемнадцатой — ничья

РЕЙКЬЯВИК, 25 августа. (ТАСС). Восемнадцатая партия шахматного матча на первенство мира между Борисом Спасским и Робертом Фишером сегодня после доигрывания закончилась вничью на 48-м ходу.

Счет в матче стал 10,5:7,5 в пользу претендента. Девятнадцатая партия должна состояться в воскресенье. Белыми играет Спасский.

Редактор
А. Н. НОВОСЕЛОВ.

30 декабря 1972 года исполняется 50 лет со дня образования Союза Советских Социалистических Республик, воплотившего ленинскую идею создания добровольного союза равноправных и суверенных наций.

В честь этой знаменательной даты в Томске и области с января этого года проводится народный кинофестиваль под девизом

«СОЮЗ РАВНОПРАВНЫХ»

Томичи уже познакомились с лучшими художественными, хроникально-документальными и научно-популярными кинолентами союзных республик — Литовской, Туркменской, Киргизской, Эстонской, Азербайджанской, Латвийской, Молдавской, Таджикской, Армянской, Грузинской.

В сентябре томичи продолжат свое знакомство с киноискусством других республик Страны Советов.

В сентябре на экранах кинотеатров города и области будет представлено киноискусство Узбекистана и Казахстана. Узбекские кинематографисты предлагают вниманию томского зрителя новый художественный фильм «Горячие тропы».

Следите за рекламами.
ОБЛКИНОПРОКАТ.

ЦИРК

Большая разнообразная программа «Ленинградский сувенир».

Начало — в 12, 16 и 20 часов.

ДВОРЕЦ СПОРТА

27 августа. Новосибирский балет на льду — «Доктор Айболит».

Начало — в 14 и 18 часов.

28 августа. Новосибирский балет на льду — «Доктор Айболит».

Начало — в 14 и 18 часов.

КИНО

В КИНОТЕАТРАХ: имени М. ГОРЬКОГО

27 августа. **«Ромео и Джульетта»** (две серии) — 8-30, 11, 13-30, 16, 18-30, 21.

«Приключения гайдука Ангела» — 8-40, 10-20, 12, 13-40, 15-20, 17, 18-40, 20-20, 22. **Зал кинохроники — «Николай Погодин»** — 9, 15-30. **«Запрещенный вулкан»** — 10-05, 11-10, 12-15, 13-20, 14-25, 16-35, 17-40, 18-45, 19-50, 20-55, 22.

28 августа. **«Ромео и Джульетта»** (две серии) — 8-30, 11, 13-30, 16, 18-30, 21. **«Приключения гайдука Ангела»** — 8-40, 10-20, 12, 13-40, 15-20, 17, 18-40, 20-20, 22. **Зал кинохроники — «Как видят животные»** — 9, 10-15, 11-30, 12-45, 14, 15-15, 16-30, 17-45, 19, 20-15, 21-30.

«ОКТЯБРЬ»

27 августа. **«Ромео и Джульетта»** (две серии) — 8-40, 11-15, 13-50, 16-25, 19, 21-35. **«Приключения гайдука Ангела»** — 8-40, 12, 13-40, 15-20, 17, 18-40, 20-20, 22. Для детей — **«Ежи рождаются без колючек»** — 10-20.

28 августа. **«Ромео и Джульетта»** (две серии) — 8-40, 11-15, 13-50, 16-25, 19, 21-35. **«Приключения гайдука Ангела»** — 8-40, 12, 13-40, 15-20, 17, 18-40, 20-20, 22. Для детей — **«Смерти нет, ребята!»** — 10-20.

имени И. ЧЕРНЫХ

27 августа. **«Приключения гайдука Ангела»** — 9, 10-40, 12-30, 14-20, 16-10, 18, 19-40, 21-20. **«Ромео и Джульетта»** (две серии) — 11-15, 13-50, 16-25, 19, 21-35. Для детей — **«Полчаса на чудеса»** — 9-30.

28 августа. **«Приключения гайдука Ангела»** — 9, 10-40, 12-30, 14-20, 16-10, 18, 19-40, 21-20. **«Ромео и Джульетта»** (две серии) — 11-15, 13-50, 16-25, 19, 21-35. Для детей — **«Разгром Юденича»** — 9-30.

«ПИОНЕР»

27 августа. **Мультсборник «Чебурашка»** — 9, 10-20, 11-40, 14-50, 16-10, 17-30. **«Спорт, спорт, спорт»** — 13. **«Тайна фермы Мессе»** — 18-50, 20-30, 22-10.

28 августа. **Мультсборник «Огонь»** — 8-40, 10, 11-20. **«Пятеро с неба»** — 12-50, 14-40, 15-30. **«Крепостная актриса»** — 18-20, 20-15, 22-15.

«СИБИРЯК»

27 августа. **«Тайна фермы Мессе»** — 11, 12-40, 14-20, 16, 17-40, 19-20, 21, 22-40. Для детей — **«Разгром Юденича»** — 9-20.

28 августа. **«Черный тюльпан»** — 11, 12-55, 14-50, 16-45, 18-40, 20-35, 22-30. Для детей — **«Его зовут Сухе-Батор»** — 9-20.

КИНОТЕАТР ГОРОДСКОГО САДА

27 августа. **«Кудесник за рулем»** — 12, 14, 16, 18, 20, 22. Для детей — **«Как мыши кота хоронили»** — 10.

28 августа. **«Когда расходится туман»** — 12, 14, 16, 18, 20, 22. Для детей — **«Полонез Огинского»** — 10.

ДВОРЕЦ КУЛЬТУРЫ ПОДШИПНИКОВОГО ЗАВОДА

27 августа. **«Военная тайна»** — 15. **«Преданность»** (две серии) — 17, 20.

28 августа. **«Мировой парень»** — 19, 21.

КЛУБ ЖЕЛЕЗНОДОРОЖНИКОВ

27 августа. **«Мировой парень»** — 15, 17, 19, 21.

28 августа. **«Преданность»** (две серии) — 15, 17-40, 20-20.

ТВ

ВОСКРЕСЕНЬЕ, 27 АВГУСТА

I ПРОГРАММА МОСКВА

12.00. Программа передач. 12.05. Новости. 12.10. Открытие XX летних Олимпийских игр. Трансляция из Мюнхена (в записи). 13.00. Для детей «Считалочка». 13.30. «Сегодня — День шахтера». 14.10. Концерт по заявкам шахтеров. 14.55. «Международная панорама». 15.25. Программа документальных фильмов. 16.05. «Музыкальный киоск». Ведет передачу Э. Беляева. 16.35. «Граф Монте-Кристо». Художественный фильм. (Франция). 2-я серия. 18.00. «Время». Информационная программа. 18.30. Международный фестиваль эстрадной песни в Сопоте. Концерт.

ТОМСК

20.00. «Человек и закон». «Скажем пьянству — «нет!». 20.20. Песни советских композиторов. 20.50. «С агитпоездом — по полям».

МОСКВА

21.30. «Новости дня». Киножурнал. 21.40. «Человек с будущим». Художественный фильм. 23.00. «Время». Информационная программа.

II ПРОГРАММА ТОМСК

16.30. «Город, в котором мы живем». 16.40. «По вашим письмам, друзья!». Концерт. 17.35. «Встреча с поэтом Олжасом Сулейменовым». 17.55. «Испытание». Документальный телефильм. 18.10. Художественный фильм «Щит и меч». 4-я серия.

ПОНЕДЕЛЬНИК, 28 АВГУСТА

I ПРОГРАММА МОСКВА

14.45. «Скуки ради». Художественный фильм по одноименному рассказу М. Горького. 16.00. «На XX летних Олимпийских играх». Передача из Мюнхена. 18.00. «Время». Информационная программа. 18.30. «Впереди крутой поворот». Художественный фильм. 20.00. «На XX летних Олимпийских играх». Передача из Мюнхена. 22.00. «Театр одного актера». Брехт — «Поэзия». Читает народная артистка РСФСР Пашкова. 23.00. «Время». Информационная программа.

II ПРОГРАММА ТОМСК

20.00. Новости. 20.10. Художественный фильм «Исход».

Меняю трехкомнатную полометражную квартиру (59 кв. метров) в г. Томске на двухкомнатную полометражную (трехкомнатную малометражную) и однокомнатную секции.

Обращаться: телефон № 4-38-89, после 18 часов.

Меняю двухкомнатную благоустроенную квартиру в г. Георгиу-Деж Воронежской области на равноценную в г. Томске.

Обращаться: 634033, Томск, ул. Короленко, 11-а, кв. 9, к Митьковой, по субботам в любое время.

Внимание!

С 1 сентября 1972 года повсеместно открывается индивидуальная и ведомственная подписка на центральные, республиканские, зарубежные, областные, городские и районные газеты и журналы на 1973 год.

Подписка принимается всеми узлами и отделениями связи, агентствами и отделениями «Союзпечати», подписными пунктами на фабриках, заводах, в совхозах и колхозах, на стройках, в учреждениях и в учебных заведениях.

Коллективная и служебная подписки принимаются только в агентствах и отделениях «Союзпечати». Для этого необходимо получить каталоги газет и журналов на 1973 год, бланки заявок и своевременно оформить подписку.

Областное агентство «Союзпечать».

К301106. Заказ № 5015. г. Томск, типография областного управления по печати.