31/I

Digital Library (repository) of Tomsk State University http://vital.lib.tsu.ru

ПРОЛЕТАРИИ ВСЕХ СТРАН, СОЕДИНЯЙТЕСЬ!

МОЛОДОЙ ЛЕНИНЕЦ

ОРГАН ТОМСКОГО ОБКОМА ВЛКСМ

17-й ГОД ИЗДАНИЯ
№ 14 (2488)
Среда
31 января 1968 г.

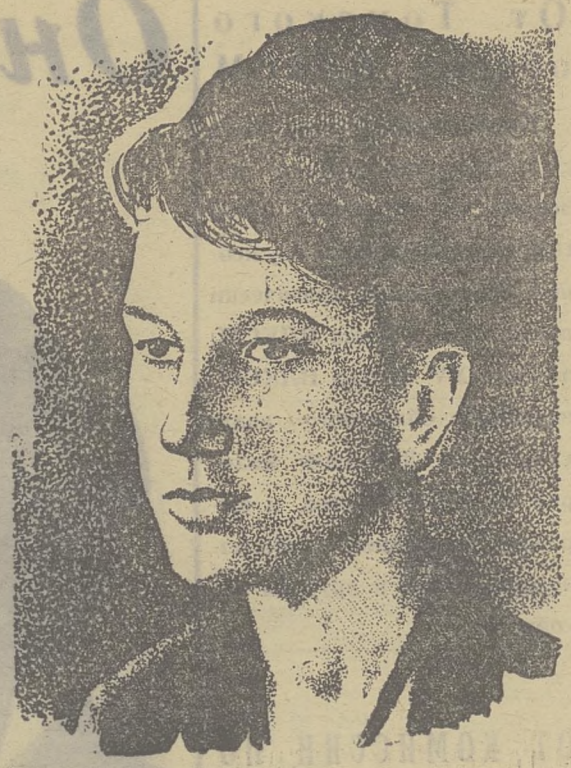

К 50-ЛЕТИЮ СОВЕТСКОЙ АРМИИ

СОСЕДИ И ДРУЗЬЯ

ТАЙГА (по телефону). В субботу, 27 января, гостеприимно встречали тайгинские железнодорожники своих соседей — курсантов Томского училища связи и творческий коллектив ансамбля песни и пляски Томского Дома офицеров.

2 часа дня. Большой зал клуба имени Ленина переполнен. Здесь собрались учащиеся школ города, студенты Тайгинского железнодорожного техникума, призывники, кому в скором времени выпадет честь надеть солдатскую форму и стать на защиту рубежей своей Родины. За столом президиума появляются руководители партийных, профсоюзных и комсомольских организаций, ветераны войны и труда, гости-томичи полковник в отставке Д. В. Астахов, Герой Советского Союза майор А. Я. Власов, подполковник В. В. Колосов.

Собрание, посвященное 50-летию Вооруженных Сил Союза ССР, открывает секретарь Тайгинского горкома партии тов. Литвинова. Под звуки марша комсомольцы вносят красное знамя горкома ВЛКСМ.

С приветственным словом к собравшимся обратились военком Яшкинского района Е. М. Ивашов, механик снегоочистительной машины Герой Социалистического Труда С. И. Логунцов, Д. В. Астахов. А. Я. Власов.

Горячими аплодисментами встретили участники собрания только что прибывшую группу курсантов Томского училища связи. (Восемь курсантов сошли с поезда на станции Сураново и 25 километров шли до города на лыжах. Свой лыжный поход будущие офицеры-связисты посвятили юбилею Вооруженных Сил СССР).

После собрания-встречи юные жители Тайги встретились с артистами Томского гарнизонного Дома офицеров. А в 8 часов вечера в большой зал клуба имени Ленина на концерт пришли труженики различных предприятий, учреждений и организаций города.

Е. НИКИТИН,
зав. отделом писем редакции газеты «Тайгинский рабочий».

Говорит радиостанция „Юность“

ОБЛАСТЬ СОКРОВИЩ

Об этом, пожалуй, еще рано говорить, но у журналистов «Юности» уже есть предварительное название радиопередач, посвященных нашей земле, — «Область сокровищ».

— Под этим названием, — говорил мне Максим Кусургашев, — мы подразумеваем не только природные богатства вашего края, но главным образом тех замечательных людей, которыми может гордиться не только область, но и вся страна. Мы искали именно эти сокровища. И, к счастью, поиск идет удачно.

— Впечатлений от поездки по северным районам очень много,— говорит журналист Борис Абакумов. — Мы часто бываем в дорогах, поэтому, естественно, имеем возможность сравнивать. И я, например, могу сказать, что ваш Стрежевой — это город, похожий на Братск первых дней.

Интересные встречи у нас были и в Нарыме, и в Васюгане, и в Колпашеве. О них мы постараемся как можно полнее рассказать в своих передачах.

В эти дни творческая группа радиостанции «Юность» находится в Томске. Недавно друзья проводили в Москву композитора Яна Френкеля и поэта Игоря Шаферана, которые вместе с журналистами совершили поездку по Каргасокскому району, были в гостях у гостеприимных колпашевцев.

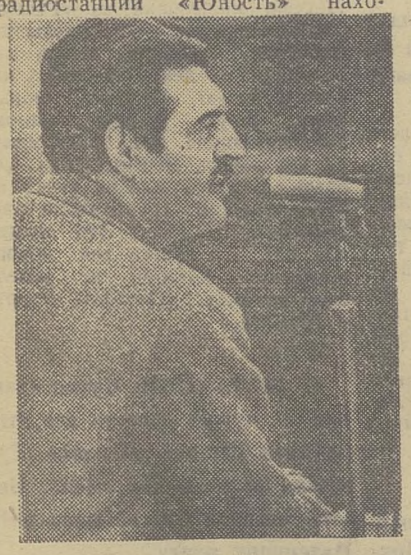

Где бы и перед кем бы ни выступали Ян Френкель с И. Шафераном, их всегда встречали и провожали аплодисменты обрадованных и благодарных людей. Их песни любят и помнят. Поэтому и встречи проходили очень тепло, искренне.

Ян Френкель сам исполнял свои песни. «Годы», «Август», «Ну что тебе сказать про Сахалин?», «Калина красная», «Напиши мне, мама, в Египет», «А самолеты сами не летают», песни о геологах и строителях, песни о солдатах и девушках, которые их ждут...

Игорь Шаферан рассказывал о биографии песен, которые написаны разными композиторами на его стихи. Эти песни также известны: «На тебе сошелся клином белый свет», «Моряк вразвалочку сошел на берег», «Сколько видано-перевидано», «Песня о дублерах» и другие.

Многие песни Яном Френкелем и Игорем Шафераном написаны после совместных командировок. Например, песня «А самолеты сами не летают» родилась в поездке по Тюменской области. Появится ли новая песня после встреч на томской земле?

Ян Френкель:

— Обычно после каждой новой поездки были новые песни. Надо надеяться, что поездка на север Томской области тоже не будет исключением. Но каковы будут результаты — пока что нельзя предполагать. Одно скажу, что встречи с томичами нас взволновали и оставили светлый и добрый след в душе.

Между прочим, очень многое могут сделать и сами томичи. Мне понравились песни Владимира Лавриненко. От этого талантливого композитора, тонко чувствующего мелодичность народных песен, томичи вправе ждать новых интересных произведений.

Игорь Шаферан:

— У Пушкина есть прекрасные слова: «Служенье муз не терпит суеты». Очень правильные слова. Суета всегда бестолкова. И нельзя сказать, что в такой-то день и час обязательно появится новая песня. Может, она появится через день, а может, и через год. Но в том, что после поездки в Томск появится новая песня, я не сомневаюсь. Постараемся, чтобы получилась такая песня, которая понравилась бы всем, не только томичам. Чтоб это была не однодневка.

Это что касается песни. Но творческую группу радиостанции «Юность» представляют не только композиторы и поэты. На днях в Томск из Москвы прилетели инструментальный ансамбль «Пилигримы», который уже начал свои выступления, певица Елена Камбурова, кинооператоры. В помощь Б. Абакумову и М. Кусургашеву прилетела журналистка Вера Соколовская.

Последние три дня «Юность» встречалась с учеными и студентами, с рабочими и творческими коллективами Томска, с комсомольскими вожаками.

И снова — в дорогу. Составлен новый маршрут. Это поездки по южным районам области (Шегарка, Кожевниково, Тегульдет и другие), во время которых журналисты «Юности» продолжат свои встречи.

А. СОЛОВЬЕВ.

Каргасок—Колпашево—Томск.

На снимке И. Войтенко: композитор Ян Френкель и поэт Игорь Шаферан во время заключительного концерта в гарнизонном Доме офицеров.

ВЫСТАВКА РАБОЧЕГО

В мужском общежитии ГПЗ-5 открылась выставка работ самодеятельного художника Николая Курундакова — электрика шлифовального цеха № 1.

50 этюдов, натюрмортов и карандашных набросков, представленных молодым художником, рассказывают о его творческом поиске. Работы выполнены маслом, акварелью и карандашом.

На заводе такая выставка открылась впервые.

А. ТОЛКАЧЕВ,
слушатель школы молодого корреспондента.

ПОРТРЕТ РОВЕСНИКА

Хочу быть похожей

Все мы в детстве были артистками или балеринами, врачами или учительницами. И стали учительницами, врачами, агрономами и т. д. Артистки среди нас редки, балерины — тоже. Но вот Наташа Митрофанова, о которой я расскажу, свою детсадовскую забаву — танцы — довела до профессии.

Это называется превратить мечту в действительность. Это называется — целеустремленность. Это все правильно, это сказанное другими словами. Наташино: «Я очень люблю танцевать».

...В школе она ставила танцы, разбирая их по книге, и это потом на экзаменах в Новосибирское училище очень пригодилось. Наташа показала русский танец: приемная комиссия оценила его на пять.

Четыре года учебы премудростям простоты танца и право учить этим премудростям других. Три года работы в Казахстане, потом Подгорное. Районный клуб. Никаких станков, зеркал, к чему привыкла. Холодное фойе вместо специального зала, которое надо освободить за десять минут до начала сеанса. И постоянная надежда на строящийся Дом культуры, в котором будет зал, зеркала, станок и... тепло.

Ее ученики (за танцы пришлось поначалу агитировать, часто сменявшиеся директора клуба развалили работу, оттолкнули людей). Взрослые люди, привыкшие танцевать «как умеют», и люди, которые никогда не умели танцевать. И школьники. Тайная надежда поставить с ними одноактный балет «Муху-цокотуху». Но это потом. Начиналось с отдельных движений, первых этюдов. Наконец рождался танец. Наконец успех: третье место на областном смотре после всегдашнего, занимаемого чаинцами четырнадцатого.

Как просто, если оглядеть сразу все. Я же знаю, как, показав раз семьдесят, сто раз одно движение и видя, что оно не получается, она расстраивалась, мучилась мыслью, что же это. Или человек без таланта, или... она не умеет научить? Решив не однажды выбросить неподдающееся па, она наутро снова и снова искала к нему ключик. А сколько переживаний из-за костюмов, из-за отсутствия костюмов. Хотела уехать.

Потом, после концерта, после первого дебюта своих учеников, глядя на них, счастливых, поняла, что нужна здесь, что может-таки чему-то научить.

А между тем ее ждало новое испытание. Большой коллектив, с которым было завоевано призовое место, распался: парни ушли в армию, девушки уехали учиться. Все надо было начинать сначала. И начала. Теперь Наташа уже твердо знала, что люди приходят учиться танцу не потому, что им просто некуда больше пойти, — для них танец тоже особый мир, неожиданный, увлекающий.

Ей ли не понять шофера Славу Максимцова и его жену Зою — швею по специальности, когда они хоть с соседкой оставят детей, а на репетицию придут. Или приходят по очереди. Зоя — на первый час занятий, Слава — на второй: чтоб не обидно было. И Веру Костенко, служащую банка, она тоже понимает и меня, бухгалтера.., и всех, всех нас. Нам, шоферам, швеям, медикам, плановикам, рабочим, это нужно. Нужно танцевать. Мы прикоснулись к искусству. Наша Наташа нам в этом помогла.

Открою тайну: я хочу быть похожей на нее. Завидую Наташиной смелости, когда она поздно вечером, не считаясь с километрами и холодом, идет читать лекцию на кирпичный завод. Удивляюсь ее энергии на работе. Радуюсь: ей двадцать один, а люди приходят к ней за советом.

Ю. ЖУКОВА,
бухгалтер лесхоза, участница танцевального коллектива районного Дома культуры.

с. Подгорное.

Рис. **В. Марьина.**

Digital Library (repository)
of Tomsk State University
http://vital.lib.tsu.ru

От Томского обкома ВЛКСМ

Томский обком комсомола с глубоким прискорбием извещает, что 27 января 1968 года при исполнении служебных обязанностей трагически погиб член обкома ВЛКСМ, делегат XV съезда ВЛКСМ, начальник областного авиаспортклуба ДОСААФ Валерий Игоревич Шамов, и выражает искреннее соболезнование семье и друзьям покойного.

ОТ КОМИССИИ ПО ОРГАНИЗАЦИИ ПОХОРОН

Комиссия по организации похорон Шамова Валерия Игоревича извещает, что гроб с телом покойного установлен в Доме ученых, доступ к телу сегодня открыт с 10 часов утра до 1 часу дня.

Похороны состоятся сегодня на аэродроме авиационно-спортивного клуба «Мечта» в 3 часа дня.

Он видел небо

Валерий Игоревич Шамов

Шамов Валерий Игоревич родился 17 мая 1939 года на станции Адриановка Читинской области. В ноябре 1953 года он был принят в ряды ВЛКСМ и с тех пор был одним из самых инициативных и деятельных комсомольцев. Поступив в 1956 году на дневное отделение механического факультета Томского политехнического института, Валерий Шамов сразу стал активно участвовать в общественной жизни. Товарищи избрали его заместителем председателя профбюро факультета, членом головного комитета ДОСААФ института.

В 1960 году Шамов В. И. стал учиться заочно, работая токарем-револьверщиком на электромеханическом заводе. Вскоре он стал ведущим рабочим цеха. В 1961 году перешел на работу в конструкторское бюро ОГТ манометрового завода. Окончив в 1962 году институт, В. И. Шамов становится ведущим конструктором завода, организует конструкторское бюро на общественных началах и руководит им.

Постоянно, начиная с 1956 года, Валерий занимался авиационными видами спорта, летая на планерах и самолетах. Он был отличным спортсменом, имел I разряд по планерному и самолетному видам спорта, III разряд — по парашютному спорту. В 1961 году, участвуя в зональных соревнованиях по планерному спорту, В. И. Шамов занял 2-е место по многоборью. В областных соревнованиях он занимал 1-е место, установил несколько рекордов области по планеризму, один из полетов длился 8 часов 2 минуты, что в условиях Сибири осуществлено впервые.

С 1960 по 1962 год Шамов В. И. руководил советом аэроклуба, являлся инициатором и организатором обслуживания планеров и лебедок общественниками из числа лучших планеристов. Это помогло планерному звену аэроклуба эффективнее работать и качественнее использовать технику. С 1957 года параллельно с этим он ведет подготовку планеристов как инструктор-общественник.

Когда в 1962 году Томский областной аэроклуб был ликвидирован, Шамов В. И. на общем собрании авиационных спортсменов выдвинул идею строительства аэродрома и создания клуба на общественных началах. Он становится во главе стройки, которая вскоре решением областной конференции ВЛКСМ была объявлена комсомольской.

В том же году Шамов В. И. был избран председателем президиума областной секции по авиационным видам спорта, а затем председателем совета областного самодеятельного авиаспортклуба ДОСААФ. В этот период проявились его незаурядные организаторские способности, умение точно ориентироваться в обстановке, глубокие и разносторонние знания. Его полюбили все, кто его узнал. Шамов В. И. проводил неизмеримо огромную работу по созданию материально-технической базы клуба, по разработке проекта и планов строительства аэродрома, зданий и сооружений, по организации учебного процесса.

В 1963 году Шамов В. И. был избран членом обкома ВЛКСМ и членом президиума обкома ДОСААФ. В 1964 году его отозвали в областной комитет ВЛКСМ, где он стал работать инструктором, одновременно исполняя обязанности председателя совета самодеятельного клуба «Мечта». Он всегда был умом и сердцем этого клуба.

В 1964 — 1967 годах на месте строительства аэродрома по инициативе Валерия Шамова была создана «Республика бодрых» — лагерь для подростков. В этой «Республике» прошли поучительную школу труда и патриотического воспитания сотни мальчишек и девчонок. Многие из них стали активными членами авиаспортклуба.

В августе 1965 года под непосредственным руководством Шамова В. И. были решены все вопросы, связанные с открытием клуба и выделением необходимой техники и имущества. Он организовал подготовку и ввод в строй летного состава клуба, сам прошел программу руководителя полетов.

К настоящему времени общий налет его за весь период летной работы составляет около 5 000 полетов, 1 300 часов, 62 прыжка с парашютом.

27 января 1968 года Шамов Валерий Игоревич погиб при исполнении служебных обязанностей, его 63-й прыжок с парашютом кончился трагично.

Это был настоящий человек, настоящий комсомолец, всегда принципиальный и честный, до конца преданный своему любимому делу, своим товарищам. Неутомимый и настойчивый организатор, он пользовался абсолютным авторитетом у молодежи и комсомольского актива. Всю свою силу и энергию он отдавал общественной работе. Это был человек из орлиного племени.

За активную общественную работу Шамов В. И. был избран делегатом XV съезда ВЛКСМ, неоднократно награждался грамотами обкома ВЛКСМ и обкома ДОСААФ, знаками ДОСААФ «За активную работу», грамотами ЦК ВЛКСМ и ЦК ДОСААФ, Почетным знаком ДОСААФ, юбилейным Почетным знаком ДОСААФ и грамотой Президиума Верховного Совета РСФСР.

Имя Валерия Игоревича Шамова не будет нами забыто. Комсомольцы Томской области всегда гордились и будут гордиться тем, что в наших рядах рос и мужал прекрасный человек, беззаветно любящий Родину, верный делу ленинской партии. Его жизнь навсегда останется ярким примером для тех, кто любит небо, верен своей мечте, кто честно исполняет гражданский долг.

Томский обком ВЛКСМ,
Томский обком ДОСААФ,
Томский горком ВЛКСМ,
Томский областной авиаспортклуб ДОСААФ.

Тот день был рядовым. Контрольные полеты, запланированные на январь, прыжки летного состава. Шамов уже прибавил 156 минут к своим 1 300 часам полетов. Некоторое время спустя он сел в ЯК-12 уже как парашютист. Это был его 63-й по счету прыжок.

«Глубокий перехлест с вращением всей системы влево»... Так определяют специалисты то, что произошло. Нормальный спуск с высоты 800 метров длится две с половиной минуты. Он падал двадцать секунд...

— Видел ли он землю?—спросили мы у его друзей.

— Вряд ли, — сказали они, — эти двадцать секунд он работал.

...Перед самой землей чуть показался белый клочок запасного парашюта. Всегда ему не хватало неба, огромного голубого океана неба. Сейчас ему не хватило высоты...

Как это всегда бывает с людьми, которые не могут примириться со смертью дорогого человека, друзья перебирали все варианты его возможного спасения: «Если бы не перчатки... если б он сразу открыл запасной...». Потом в тишине кто-то сказал: «Как начальник он действовал правильно. По инструкции. До конца».

«Мы все умрем, людей
бессмертных нет,
И это все известно и не ново,
Но мы живем, чтобы оставить
след,
Дом иль тропинку, дерево
иль слово».

В редакцию позвонили из Владивостока. Пришла скорбная телеграмма томичей, работающих на Ново-Воронежской атомной... Мы знаем, Шамов известен от края и до края.

И. ЧИЧИКИН, автослесарь: У Шамова одна мечта была — летать... Как и у каждого из нас. Он всем нам помог.

Да, он помог им всем, влюбленным в авиацию. Да, он оставил след: аэроклуб, аэродром, «Республику бодрых». Все это требовало титанического напряжения сил.

Э. ВОЛКОВ, мастер самолетного спорта, летчик-инструктор: Он поднял клуб из ничего.

З. КАЕРГУЛОВА, курсант планерного отделения:

Людей с такой энергией редко встретишь. Этой энергии у него хватало не только на начало дела, а до конца. И на всех. На каждого в отдельности.

С. БАЛАХНИН, командир парашютного звена: Любой из нас не «потянул» бы его работу...

Это не из вежливости, это не к случаю. Все на самом деле так. Он начинал с пятью энтузиастами, сейчас аэроклуб объединяет сотни человек. Шамовский мотоцикл—была их единственная техника на первых порах. Сейчас автопарк, мастерские... Нет надобности пересказывать поэтапно все его многолетние заботы, огорчения и победы. О них достаточно известно. Другое важно: успевал ли он различать людей в этой сверхнапряженной текучке? А как же иначе? Он ничего не мог без них, так же как они без него.

А. АРТЕМОВ, мастер спорта, летчик-инструктор: Придешь к нему, когда тяжело, поговоришь — духом воспрянешь.

А. ЛИПСКАЯ, секретарь горкома комсомола: Огромное личное обаяние, открытая душевная расположенность к людям. Этим притягивал накрепко к делам клуба множество разных людей и организаций. Боролся за человека до конца. В клубе были и есть люди, которые своей неорганизованностью, демагогией, а порой и ленью приносили много вреда. Но он боролся за них с поражающим долготерпением, чтобы обратить их в свою веру. Иногда даже во вред делу и себе, но никогда во вред человеку...

«Республика бодрых». Сколько пацанов он вывел в люди! Однажды журналист привел к нему парнишку. Малый болтался по улицам, бросил школу, но был еще на грани доброго и плохого. Нужно было только помочь и хоть куда-то его пристроить. Комиссия горисполкома отказала: мальчишке не было шестнадцати. В техническое училище — поздно: середина года. Оставалось одно: к Шамову.

По обыкновению его осаждали люди и дела. Журналист рассказал свое.

—Все вы так,—проворчал Шамов, выставив на время мальчишку за дверь,—ведете к Шамову, знаете, что Шамов не сможет отказать...

Мальчишка нашел свою дорогу. Журналист больше не волнуется за него: мальчишка был у Шамова.

Ю. ЕЛКИН, исполняющий обязанности командира планерного звена: Он имел далекий прицел, не из тех он был людей, которые останавливаются... Он мог стать кем только бы захотел, но думаю, хотел поставить на ноги клуб, а потом перейти на испытательскую работу.

Сейчас, разложив перед собой газеты и журналы с тысячами строк о Валерии Шамове и его друзьях, видишь, как много было написано. И понимаешь, как мало. Пытаешься переговорить о его друзьями, и становится ясно, сколь безнадежна пока эта затея —так много было у него друзей. Летчик, мальчишка из «Республики», курсант, комсомольский работник, журналист — все мы, вспоминая о нем, находим какую-то новую черточку, новый факт, новую историю, заново высвечивающие год, день, минуты его жизни. Это все надо собрать. Собрать вместе, ничто не будет лишним. И подробно рассказать о Шамове. Это нужно для нас, это нужно для нового поколения, которое не успело еще прочесть, услышать, узнать о Шамове.

И еще.

С. БАЛАХНИН: Самое главное — нужно довести все, что задумал Шамов, до конца. Тут нужна помощь комсомола. Без этой помощи нам не выполнить Валеркину мечту.

СЛЫШИМ ЕГО ГОЛОС

Небольшой ролик магнитофонной пленки познакомил нас с удивительным парнем. Пленка не фотография, но и голос, интонация могут открыть многое. Не видя его, мы почти знали, какой он, этот Валерий Шамов, парень из сибирского города Томска. Мы знали: он любит скорость и высоту, простор и неожиданность смелых решений. Еще мы знали, что он любит таких же, как он сам, отчаянных мальчишек — граждан созданной им «Республики бодрых».

Магнитофонная лента разматывалась с заданной скоростью. Рассказ о Валерии и голос его самого звучали неторопливо, но мы знали: жизнь гораздо стремительнее, ярче и... трагичнее. К сожалению, трагичнее.

Так и не успели мы лично познакомиться с Валерием Шамовым. Только в нашей фонотеке остался его голос. Еще остались мальчишки в Томске, которых он научил любить небо, высоту и скорость, простор и неожиданность смелых решений. Остался созданный им клуб «Мечта», а значит, остались люди, которые умеют мечтать, и, значит, память о прекрасном человеке остается жить в имени и делах его.

ВЫЕЗДНАЯ БРИГАДА РАДИОСТАНЦИИ «ЮНОСТЬ».

Digital Library (repository)
of Tomsk State University
http://vital.lib.tsu.ru

Сообщают ТАСС и АПН

ПАНОРАМА ПЛАНЕТЫ ЗЕМЛЯ

Снова «Сломанная стрела»! * *Мастерицы русских узоров* * Греция — страна непокоренных * Что волновало мир на прошлой неделе * Новости сообщает телетайп

Это уже 16-я..!

МИР ДОЛЖЕН ЗНАТЬ ВСЮ ПРАВДУ О КАТАСТРОФЕ В ГРЕНЛАНДИИ

Снежные бури кружат над заливом Северной звезды в море Баффина. Американские спасательные команды на вертолетах используют короткие полярные дни, чтобы разыскать то, что осталось от потерпевшего аварию самолета «В-52» с ядерными бомбами на борту. Эти поиски ведутся под аккомпанемент так называемых «прикрывающих» заявлений Пентагона и возмущенных протестов во всем мире.

До сих пор военные власти США отказываются подтвердить или опровергнуть цифру: самолет был с четырьмя бомбами, каждая — с зарядом, превышающим мегатонну, т. е. в 220 раз большей мощности, чем та, что была сброшена на Хиросиму. Но печать упоминает об этих данных — они типичны для ядерного снаряжения «В-52», ежедневно патрулирующих в воздухе. Почему так осторожен в сообщениях Пентагон? Не потому ли, что, в случае, если не все бомбы удастся разыскать, можно назвать меньшее количество? Ведь после катастрофы в Паломаресе американцы также были скупы на детали и подробности, пока водородные чудовища не удалось обнаружить.

Шведский ученый Юн Юлер считает, что некоторые бомбы, возможно, разбились о лед. Иначе чем была бы вызвана утечка радиоактивных материалов, зарегистрированная на месте происшествия? По свидетельству американской печати, в состав заряда входит плутоний-239. Это — крайне опасный, ядовитый элемент, угрожающий отравлением и воды, и воздуха. Не будут бомбы обнаружены — то даже в том случае, если их оболочка осталась цела, плутоний-239 через несколько лет вырвется наружу.

Таким образом, мы сталкиваемся, по меньшей мере, со случаем преступной неосторожности, могущим привести к весьма неприятным последствиям. Но все могло обстоять гораздо хуже. Достаточно задать несколько вопросов, чтобы понять это. Если бы одна или несколько бомб взорвались? Если бы они упали не на северный лед в малообитаемом районе земного шара, а в густонаселенной местности? Ведь нынешняя катастрофа — уже шестнадцатая по счету. А Паломарес убедительно свидетельствует, что такие происшествия возможны и в центре Европы.

Франция в свое время запретила полеты американских бомбардировщиков над своей территорией. Теперь мы видим, сколь благоразумным было это решение. Норвегия сейчас снова предупредила Соединенные Штаты о том, что не желает в мирное время иметь у себя иностранные военные базы и ядерное оружие. Но в США не очень-то считаются с такими заявлениями. Ведь аналогичная позиция Дании не мешает Пентагону систематически посылать в небо над датской Гренландией бомбардировщики с ядерным оружием на борту.

Английская газета «Дейли миррор» пишет, что не нужно специально изучать теорию вероятности, чтобы предположить: «рано или поздно, если все останется на прежних местах, произойдет случайный взрыв водородной бомбы».

Добавим: такой взрыв, кроме колоссального непосредственного ущерба, может вызвать всеобщий ядерный конфликт. Поэтому весь мир сейчас требует, чтобы был положен конец преступным акциям Соединенных Штатов, не прекращающих преступной «игры» со смертоносным оружием. Американские бомбардировщики должны перестать летать в «чужом небе», их разведывательные корабли не должны вторгаться в чужие воды.

В Вашингтоне катастрофу над заливом Северной звезды настойчиво квалифицируют как «печальный случай», как незначительный инцидент. Между тем четыре водородные бомбы, лежащие сейчас под гренландскими льдами, — это тревожный сигнал всему человечеству, предупреждающий, сколь опасна авантюристическая политика Соединенных Штатов.

В. АРДАТОВСКИЙ,
политический обозреватель.

КИНОТРИЛОГИЯ О НЕПОКОРИВШЕЙСЯ ЭЛЛАДЕ

Центральная студия документальных фильмов (Москва) выпустила три фильма, посвященных событиям в Греции.

«Манолис Глезос — сын Эллады» — это фильм-рассказ об истории борьбы греческого народа за свое освобождение со времен фашизма до наших дней, рассказ о героизме народа и его героях.

О военно-фашистском перевороте в Афинах 21 апреля 1967 года повествует лента «Трагедия Греции», вышедшая недавно на экраны Москвы. В фильме звучит музыка Микиса Теодоракиса.

Советские зрители знакомятся в эти дни еще с одним фильмом — «Микис Теодоракис», посвященным жизни и деятельности выдающегося композитора, страстного борца за освобождение Греции.

ТАСС
29 января

ВАРШАВА. «Наши сердца и разум принадлежат партии. Молодое поколение народной Польши продолжает дело своих отцов» — под таким девизом открылся сегодня в Варшаве IV съезд Союза Социалистической Молодежи. На съезд прибыла делегация ВЛКСМ во главе с секретарем ЦК Александром Камшаловым.

БЕРЛИН. Общественность ГДР готовится торжественно отметить исполняющееся 5 мая 150-летие со дня рождения Карла Маркса. Философы-марксисты республики проведут конгресс на тему: «Философское учение Карла Маркса и его актуальное значение». В нем примут участие около 1 000 ученых ГДР, а также зарубежные гости.

НЬЮ-ЙОРК. Пентагон объявил, что найдены части всех четырех водородных бомб, находившихся на борту американского бомбардировщика «В-52», который потерпел аварию в Гренландии. Все бомбы в результате удара распались на части. Сообщается, что будут продолжаться поиски других остатков бомб.

ХАНОЙ. Министерство иностранных дел ДРВ опубликовало заявление, в котором решительно осудило вторжение войск США и их сайгонских марионеток на территорию Камбоджи. В заявлении говорится, что 18 января американские и сайгонские войска атаковали камбоджийский пост Неаммонтеа, убив и ранив многих камбоджийских мирных жителей.

В заявлении отмечается, что, совершая подобные агрессивные акты, американские империалисты нарушают суверенитет и территориальную целостность Камбоджи и попирают элементарные нормы международного права.

Три с половиной тысячи кружевниц звенят коклюшками. Липецкая область славится кружевами. Мастерицы выплетают из льняной и хлопчатобумажной нитки занавески, скатерти, косынки, шарфы, блузы, кружева, поражающие взгляд изяществом и высокой техникой исполнения.

Елецкие кружева — один из прекраснейших видов народного искусства — имеют трехвековую историю. Кружевницы развивают старинные русские традиции, обогащая свое творчество новым содержанием. Новые композиции входят в наш быт, украшают музеи, не раз удостаивались высоких наград на всесоюзных и международных выставках.

Кружевница Люся Меркулова (вверху) примеряет косынку.

Так выглядят изделия елецких вышивальщиц (слева). Сувенир «Боярышня».

Снимки Н. ЗАЙЦЕВА.

ЕЛЕЦКИЕ КРУЖЕВА

ОБЗОР ЗА НЕДЕЛЮ

Два события прошлой недели взбудоражили мир, встревожили человечество. Виновны в обоих случаях провокаторы из Соединенных Штатов Америки.

Первая тревога. Разбился, не долетев до базы, бомбардировщик, несший американские ядерные бомбы. Самолет лежит на скалистом дне залива близ острова Гренландия. Упал на дно также смертоносный груз. Четыре бомбы — не игрушки, если подумать, что их падение —

ПУЛЬС ПЯТИ КОНТИНЕНТОВ

случайность, а полеты самолетов над Западной и Северной Европой — система. Известно, как густо заселен европейский континент.

Два года назад испанский городок Паломарес пережил точно такой страх. И тот случай, как видно, не образумил ни тех, кто нагло ведет себя в чужом доме, ни тех, кто пускает в свой дом «гостей» со смертью за пазухой.

В мире сейчас ведут счет. Испания, Дания. Кто следующий? Да разве можно это предугадать, когда американские военные власти не считают нужным открыть союзникам по НАТО всю степень опасности патрульных полетов с ядерным оружием на борту...

Связавшись с США, европейские буржуазные государства оказались в незавидном положении. Любая рискованная операция заокеанского хозяина может поставить любого союзника на край пропасти. Это чувствуют руководители Дании, заявляющие по горячим следам катастрофы, что американцы должны дать гарантию безопасности. Но вот противоречие. Когда возмущенная общественность потребовала послать на место происшествия журналистов, датское правительство исключило из списка представителя коммунистической газеты. Исключило, предварительно согласовав этот шаг с военным руководством НАТО.

Что ж, ответственность перед народом — одно, ответственность перед союзником-хозяином есть материя другого свойства.

Последние известия о гренландской катастрофе малоутешительны. Поиски бомб прекращены из-за плохой погоды. Меж тем, радиоактивность у берегов острова повысилась. Датское правительство в связи с этим дало распоряжение прекратить лов рыбы и отстрел тюленей поблизости от места базы. А что еще может случиться? На это даст ответ время. Люди же, серьезно обеспокоенные очередной провокацией Америки, клеймят позором авантюризм и высокомерие вашингтонских политиков, сводящих к пустяку судьбу миллионов человек, над которыми и днем и ночью пропарывают небо «летающие гробы» Пентагона.

Вторая тревога. В пятницу минувшей недели Соединенные Штаты подали в Совет Безопасности ООН жалобу на Корейскую Народно-Демократическую Республику. Повод: на днях корейские патрульные корабли задержали американское судно «Пуэбло». Американский представитель в Совете Безопасности просит осудить и наказать корейские власти.

В этой жалобе один смысл, объясняющий поведение жалобщика. По морали разбойников надо кричать «Караул!», когда тебя, разбойника, схватили на месте преступления. Ибо разбойник в данном случае был хоть и замаскирован, но быстро разоблачен, а теперь пусть кричит сколько угодно...

Что за судно «Пуэбло?» Это корабль, специально оборудованный для выполнения шпионских заданий. На нем установлено особое снаряжение для разведки неприятельских радаров и станций связи. Кроме того, на борту шпионской посудины укреплены зенитные пулеметы, которыми он отбивался от корейского морского патруля.

Обо всем этом пишет сама американская печать, об этом рассказал взятый в плен капитан «Пуэбло». Командир шпионского корабля подробно изложил суть задания, нарисовал курс судна.

И все-таки жалуются Соединенные Штаты! Впрочем, такой ход — не новость вашингтонской разбойничьей тактики. В 1965 году именно так США приступили к развязыванию опустошительной войны против демократического Вьетнама. Стоило измыслить им, что якобы корабли ДРВ напали на американские суда в Тонкинском заливе, как предлог для нападения был готов.

А если повспоминать историю, там отыщется немало событий, доказывающих, что бандитизм агрессора тесно связан с провокациями и шантажом.

ОБЗОР ЗА НЕДЕЛЮ

Digital Library (repository) of Tomsk State University http://vital.lib.tsu.ru

спорт

27—28 января томский «Янтарь» принимал на своем поле хоккеистов кемеровского «Строителя». Обе игры закончились вничью — 5:5 и 6:6.

На снимках: на трибунах и на льду.

Снимки А. Зюлькова.

200 ПОСЛЕДОВАТЕЛЕЙ ГЕРОЯ

В прошедшее воскресенье более 200 лыжников средних школ города Томска разыграли приз Томского обкома ВЛКСМ, учрежденный в память о воине-томиче Марке Плотникове, победителе Всесоюзных юношеских соревнований 1939 года, геройски погибшем в Великой Отечественной войне. Этот почетный приз завоевали лыжники школы № 50 (директор школы Л. Н. Глухова, преподаватели физвоспитания В. А. Дружинин и Ю. К. Карташов). Второе место заняли лыжники школы № 47. На третьем месте — команда школы № 34.

Среди девушек старшего возраста в гонках на дистанции 5 километров победу одержала десятиклассница 51-й школы воспитанница детской спортивной школы Татьяна Моргалева (тренер В. И. Овчинникова). Всего три секунды проиграла ей ученица 10-го класса 50-й школы Светлана Соловьева. А на третьем месте была ее подруга по команде Людмила Биллер.

Николай Стасев, ученик 10-го класса 50-й школы, воспитанник тренера детской спортивной школы Ю. В. Чашина, стал победителем среди юношей старшего возраста в гонке на 10 километров. Второе место занял Анатолий Бирюков и третье — Валерий Попадейкин (оба — ученики 32-й школы).

Среди девочек младшего возраста в гонках на 3 километра победила Тамара Федотова из 3-й школы-интерната. На втором месте — Таня Дунаева из школы № 50. На третьем месте была Оля Сазанова из 2-й школы. Мальчики младшего возраста разыграли первенство на дистанции 5 километров. Здесь победил Витя Метленкин из 48-й школы. Вторым был Витя Гусев и третьим — Володя Лендиев из 9-й школы.

Все победители соревнований награждены грамотами областного совета общества «Динамо» и памятными подарками, учрежденными 1-й средней школой, учеником которой был Марк Плотников.

Несмотря на неблагоприятную погоду, соревнования прошли успешно. Борьба на лыжных трассах была острой и интересной. Будем надеяться, что эти мемориальные соревнования, посвященные памяти томича-спортсмена М. Плотникова, станут традиционными соревнованиями юных лыжников Томска.

В. ХИЛЬКЕВИЧ.

СПОРТИВНЫЙ КАЛЕЙДОСКОП

● *28 января на стадионе «Спартак» проходила игра на кубок Всесоюзного совета ДСО профсоюзов (зона Сибири) по хоккею с мячом. Хоккеисты «Спартака» (Томск) принимали клубную команду спортивного клуба «Енисей» (Красноярск) которая в предыдущем туре выиграла у команды Иркутской области. Победили спартаковцы со счетом 3:1. Теперь им предстоит финальная встреча зоны с победителем игры команд Томской и Новосибирской областей.*

В. ФЕДОРОВ.

● *В субботу в томском бассейне соревновались группы здоровья двух обществ — «Спартак» и «Урожай». Общее первое место завоевали пловцы-урожаевцы.*

● *Закончились зональные соревнования по волейболу среди педагогических училищ Сибири. В них принимали участие Рубцовское педучилище Алтайского края, Куйбышевское училище Новосибирской области, Мариинское училище Кемеровской области и Колпашевское училище. Победителем соревнований второй год подряд стала команда Кемеровской области. На втором месте — команда Алтайского края, на третьем — томичи.*

М. БРЕСТОВИЦКИЙ.

ШКОЛА ВЫПУСКАЕТ... ПРОФЕССОРОВ

Этот заголовок, несколько необычный для привычного слуха, между тем лишен преувеличения. Только под словом «профессора» в данном случае нужно понимать не должность в вузе, а степень знаний и практических навыков человека. Речь идет... Впрочем, все по порядку.

РАЗГОВОР ПЕРВЫЙ

На соревнованиях по прыжкам на лыжах с трамплина, которые состоялись в прошедшее воскресенье на большом трамплине, я обратился к работнику Российского совета спортивных обществ и организаций В. И. Полухину:

— Вы сказали, что эти состязания станут традиционными...

— У прыгунов с трамплина и двоеборцев в нашей стране мало крупных соревнований. По сути, до этого года и было два: первенство страны и матч городов, организацию которого берет на себя какой-нибудь город, где есть трамплин. Сегодняшние республиканские соревнования спортивных школ молодежи третьи по масштабу в сезоне.

— Здесь собрался весь цвет летающих лыжников. Отсутствуют лишь олимпийцы. Всего в стране 10 спортивных школ летающих лыжников. В Томске собрались семь из них.

— Есть мысль проводить эти соревнования ежегодно, и именно в Томске. Почему? Потому что здесь хороший трамплин и сравнительно мягкий климат.

Картину соревнований дорисовал главный судья состязаний, судья всесоюзной категории К. И. Стешев. Он рассказал, что в Томск прибыли команды из Кавголова, Горького, Кирова, Перми, Южно-Сахалинска, Уфы, Красноярска. Только у прыгунов с трамплина собралось больше 70 участников. Из них два мастера спорта международного класса, 19 мастеров спорта СССР. У двоеборцев состав участников не менее внушительный.

ВСЕ НАЧИНАЕТСЯ С ДИРЕКТОРА

— Как дела у наших? — крикнул, поднимаясь после очередного прыжка по лестнице, томич мастер спорта Леонид Лещенко.

— Как у директора, — пошутил кто-то с судейской вышки. (Леонид — директор спортивной школы молодежи).

В общем-то шутливое это замечание было справедливым. Поначалу все было многообещающим. Во время пробной попытки Леонид «улетел» на 87 метров. Такой длины не достиг никто в течение всех соревнований. Но пробная попытка в счет не идет. В зачетных же попытках у Л. Лещенко было 71 и 74,5 метра. За 70 метров прыгнули томичи Юрий Козлов, Тахир Ярмухаметов, Юрий Охотин. 78 и 77 метров при хорошей оценке стиля прыжков достиг Владимир Клюев. На фоне результатов уфимцев, пермяков, южносахалинцев и даже кировчан это выглядело довольно-таки внушительно. Но в числе последних прыгали такие мастера трамплина, как ленинградцы Михаил Кокин и прошлогодний чемпион страны Виктор Крюков. И они всякий раз заставляли зрителей ахать, так стремительны и далеки были их полеты. Они и стали победителями. Владимир Клюев занял третье место.

И у двоеборцев вне конкуренции были ленинградцы, воспитанники Кавголовской школы. Николай Киселев и Юрий Жуков возглавили список сильнейших. Томич Юрий Голов стал четвертым, а среди юниоров — первым. Иван Селянинов, представитель томской команды, во второй день выиграл гонку на 15 километров. Но слабое выступление в прыжках отодвинуло его на общее пятое место.

Всех их, да и добрый десяток других спортсменов, можно назвать профессорами трамплина и лыжни. Ученичество в спорте кончилось, хотя каждый последующий прыжок и каждая очередная гонка — это новый поиск, это шлифовка мастерства. Но уже сейчас на их прыжках учатся десятки и сотни тех, кто только проходит азы спортивной школы.

РАЗГОВОР ВТОРОЙ

Приз «Молодого ленинца» лучшему юниору в прыжках с трамплина достался Юрию Виноградову, представителю Кавголовской школы. Сейчас в стране общепризнано, что эта школа — законодательница «спортивных мод». Ее выпускники (а она существует уже 7 лет) занимают многие командные высоты в горнолыжных видах спорта. Николай Киселев — серебряный призер зимних Олимпийских игр 1964 г. в двоеборье. Виктор Крюков — чемпион страны по прыжкам на лыжах с трамплина, Виктор Богданов — чемпион Союза по двоеборью среди юниоров, Виктор Штукатуров — второй призер. Фамилии Галкина, Коваленко, Ермоленко, Жукова хорошо знакомы любителям лыжного спорта. Среди них живет и воспитывается и Юрий Виноградов.

После соревнований я подошел к тренеру Юрия Эйно Матвеевичу Васильеву и попросил его рассказать о своем ученике.

— Я занимаюсь с Юрием 7-й год. Это упорный и настойчивый юноша. Особенно стал расти в последний год. Недавно на соревнованиях выполнил норму кандидата в мастера спорта СССР. Работает он в объединении государственных оптико-механических заводов токарем. Победа на сегодняшних соревнованиях придаст ему еще больше сил.

В. ЯКУШЕВ.

Прыгает томич Леонид Данильцев.

На трассе лыжной гонки.
Снимки А. Зюлькова.

ТЕЛЕВИДЕНИЕ

ЧЕТВЕРГ, 1 ФЕВРАЛЯ

11.00. **«Летопись полувека. Год 1924-й».** Музыкальная поэма «Возвращение Коста». 19.00. **К 50-летию Советских Вооруженных Сил.** Очерк «Балтийцы на вахте революции». 19.20. **Экран — школьникам.** 20.30. **Новости.** 20.50. Художественный фильм **«Мне 20 лет».** Вторая серия.

ПЯТНИЦА, 2 ФЕВРАЛЯ

19.00. Очерк «В Ясной Поляне». 19.20. По вашим письмам, друзья! 19.50. Журнал **«Быт и томичи».** 20.30. **К 50-летию Советских Вооруженных Сил. «В огне Сталинграда».** 20.50. **Новости.** 21.10. Художественный фильм **«Зоя».**

Кинотеатр «Пионер»

31 января. **«Катя и крокодил».** 9-30, 11-10, 12-50, 2-30, 4-10. **«Убийца с того света».** 5-50, 7-45, 9-40.

1—4 февраля. **«Волшебная лампа Аладдина».** 9-30, 11-10, 12-50, 2-30, 4-10. **«Смерть за занавесом».** 5-50, 7-40, 9-30.

5—6 февраля. **«Айболит-66».** 9-30, 11-30, 1-30, 3-30, 5-30, 7-30, 9-30.

РЕДАКТОР В. КОПЫЛОВ.

Цена номера 2 коп. На год — 3 руб. 12 коп.

Томск, тип. № 2 «Красное знамя».

К300236 Заказ № 273