Для книг

За советскую НАУКУ

ОРГАН ПАРТКОМА, КОМИТЕТА ВЛКСМ, РЕКТОРАТА, МЕСТКОМА И ПРОФКОМА ТОМСКОГО ГОСУДАРСТВЕННОГО УНИВЕРСИТЕТА ИМ. В. В. КУЙБЫШЕВА.

Понедельник 15 марта 1965 № 10 (755) Цена 1 коп.

УВЕКОВЕЧИМ ПАМЯТЬ ГЕРОЕВ!

9 мая этого года исполняется 20 лет со дня исторической победы Советского народа над гитлеровской Германией. На фронтах Великой Отечественной войны героически сражались многие студенты и работники нашего университета. Некоторые из них пали смертью храбрых, защищая Советскую Родину. Готовясь к знаменательной дате, в университете решено увековечить их имена.

Местный комитет обращается ко всем участникам Великой Отечественной войны и к их семьям помочь в сборе материалов о воинах, погибших на полях сражений. Воспоминания о них, фотографии, письма, газеты того времени, награды и другие боевые реликвии — все это будет напоминать нам о бессмертных подвигах воинов, послужит ярким выражением нашего глубокого уважения к их памяти.

Материалы собираются в месткоме университета и в музее В. В. Куйбышева.

МЕСТКОМ.

СКУЧНО? А КТО ВИНОВАТ?

«Надо составить план» — так началось очередное заседание комсомольского бюро. Бесспорно, как и во всяком другом деле, план нужен. Но не только план. Каждый из нас не должен забывать, что он комсомолец, что именно ему предстоит умножать славу нашей Родины. Это очень ответственно, а порой мы забываем об этом, относимся ко всему с холодным равнодушием. А ведь если коллектив поручает тебе, значит верит в тебя, считает, что ты сумеешь выполнить задание так, чтобы всем было можно поучиться у тебя. К сожалению, у нас иногда бывает не так. По принципу «лишь бы не меня» у нас проходят выборы на собраниях, по принципу «как-нибудь отверчусь» — выполняются поручения. И вообще среди части комсомольцев царит какое-то равнодушие к общественной жизни и ко многому, что нас окружает. Не забывайте, что жизнь каждого человека измеряется делами, сделанными для всех. И если каждый из нас приложит частичку своего сердца, ума и воли, не будет скучающих лиц на собраниях, не будет равнодушия, не будет среди нас мещан.

А то ведь у нас все начинается с раскачки. Выберут комсомольское бюро, а пока оно раскачается, начнет что-то делать — уже подходит время готовиться к отчету. Пусть будет делом совести каждого наладить комсомольскую работу в группах и на факультетах. Конечно, у нас и сейчас ведется работа, но есть много недостатков. Например, создана была лекторская группа, а как она работает? Ответственный, В. Федоров, спрашивает Т. Курзину: «У тебя доклад готов?», — а она забыла, что ей надо готовить доклад: «А что же ты мне не напомнил».

Не к лицу забывать комсомольцу свои обязанности. Если нужно — отдай всего себя, а дело доведи до конца. Вот, к примеру, история с пионервожатыми, которая тянется из года в год. «Когда наше бюро установило связь с 12-й школой, оказалось, что у них уже работают вожатые-старшеклассники и вожатые с завода. Администрация заявила, что вожатые школе не нужны. В октябре снова приходили в подшефную школу, хотели организовать кружки, но не могли дождаться, когда с нами поговорят, и ушли, т. к. опаздывали на лекцию. Если бы наши вожатые были нужны школе, дирекция сама попросила бы нас, а ходить к ним только за тем, чтобы в отчете говорить, что студенты ГГФ работают вожатыми, мы не хотим», — говорит Н. Климова. Конечно, здесь виновата и школа, да и у нас не все было в порядке. Например, когда назначают вожатых, то никто добровольно не соглашается, а если и выберут их, они в школу даже не показываются.

Не ходит студент на лекции — ну и что?

Не выполняет комсомолец свой долг — ну и что? «Скучно», — скажет унылый скептик. Скучно?

«Скучно» — это значит не работать.

«Скучно» — это значит дел не знать.

«Скучно» — это значит без заботы

Пусто и уныло прозябать»...

Стыдно, что юноши и девушки не могут сделать свою жизнь яркой, многообразной, полезной и себе, и людям. Только ли комсомольское бюро и другие общественные организации виноваты в этом? Нет, все начинается с нас самих.

Мы просим выступить первичные и факультетские комсомольские организации и рассказать о своей жизни и работе.

О. ПОПОВА,
студентка ГГФ.

Комсомольская жизнь

МОЛОДЕЖЬ РАБОТАЕТ УСПЕШНО

В конце января на заседании профбюро БПФ был поставлен вопрос о работе молодых научных сотрудников факультета. С информациями выступили профорг Н. М. Фролова и член профбюро Н. Г. Шубин. Затем состоялось обсуждение, в котором приняли участие как члены профбюро, так и присутствующие на заседании профорги.

В 1964 г. молодые научные сотрудники факультета добились определенных успехов в деле повышения своего идейно - теоретического уровня и научной квалификации. Защищено 5 кандидатских диссертаций и одна представлена к защите, 11 человек сдали кандидатские экзамены. Опубликовано значительное количество научных статей.

В 1965 г. представят к защите свои кандидатские диссертации 10 сотрудников. В лаборатории фотосинтеза все молодые научные сотрудники и старшие лаборанты имеют темы диссертаций. Успешно работают Е. И. Симонова, Н. М. Фролова, Р. А. Рябкова, В. М. Гольд, Г. Н. Котлярова. На других кафедрах хорошо зарекомендовали себя Е. Н. Немирович-Данченко, В. А. Новак, Ю. В. Щербаков и др.

Можно отметить некоторые отрицательные моменты, тормозящие работу. Так, на многих кафедрах ощущается недостаток современного оборудования, химической посуды, реактивов, а зачастую и просто помещений для работы. Последнее особенно относится к экспериментальным кафедрам и проблемным лабораториям.

Испытывается недостаток в периодической литературе, особенно иностранной. Отрицательно сказываются на работе и бытовые условия — скученность, отсутствие элементарных коммунальных услуг и т. д.

Вместе с тем нельзя не признать, что некоторые недостатки в работе молодых ученых объясняются отнюдь не объективными причинами. Иногда затягивание работы связано с тем, что ее исполнители отвлекаются от основного дела. Так, проблема Тунгусского метеорита, которой увлекается А. Б. Ошаров, несомненно, задержала окончание его темы.

Не совсем удовлетворительно обстоит дело с опубликованием научных статей. Молодежь еще не умеет оформлять результаты своей работы, многие ждут напоминания руководителя. Иногда диссертационные работы закончены или заканчиваются, а опубликованных работ по теме нет (Ю. А. Львов, Л. К. Малыш и др.). Успешно и с интересом работающий В. А. Новак придерживается крайних взглядов в этом вопросе, считая публикацию статей делом совершенно второстепенным.

Не всегда вовремя вскрываются внутренние возможности. Так, лаборатория фотосинтеза оказала большую помощь, передав на кафедру физиологии человека и животных необходимый для работы аппарат Варбурга для изучения тканевого дыхания. При более тесной связи кафедр этот акт мог состояться раньше.

Многое зависит и от личной инициативы. Если некоторые аспиранты жалуются на трудности получения иностранной литературы, то для Е. Н. Немирович-Данченко такой проблемы не существует. За год она сумела выписать по межбиблиотечному абонементу около полутора десятков необходимых ей книг иностранных авторов.

Слабым местом в работе некоторых молодых научных сотрудников является их общественная деятельность и особенно участие в научно-просветительной работе. Так, коллектив кафедры биохимии и физиологии растений и лаборатории фотосинтеза, насчитывающий 26 человек, не прочитал за 1964 г. ни одной научно-популярной лекции, а в обязательствах на 1965 год запланировал лишь 8.

Десять молодых ученых факультета обязались в 1965 г. представить к защите кандидатские диссертации, 13 — сдать кандидатские экзамены. Для успешного выполнения этих обязательств есть все условия.

С. ГУДОШНИКОВ,
председатель профбюро БПФ.

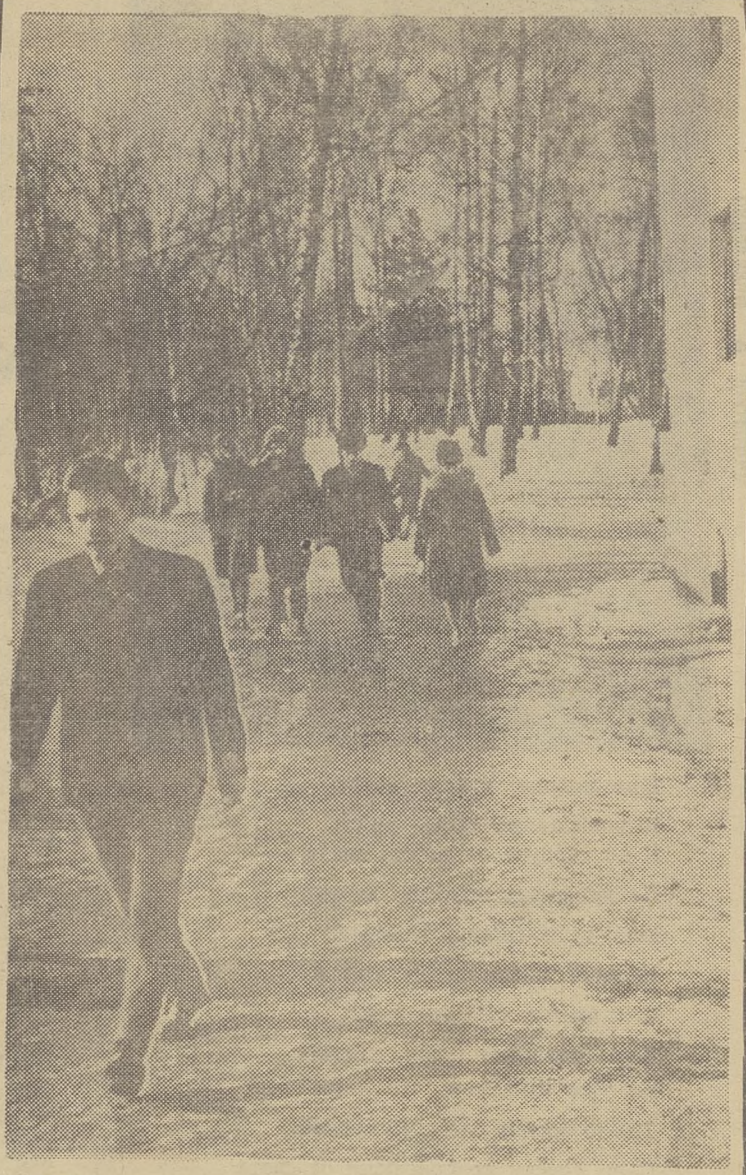

Мартовские контрасты

Фотоэтюд В. Коваленко

ЮБИЛЕЙ ЗООЛОГА

9 марта исполнилось 50 лет со дня рождения и 29 лет научно - педагогической деятельности доцента кафедры зоологии Веры Валериановны Крыжановской.

Окончив в 1937 году Томский государственный университет по специальности зоологии и получив диплом с отличием, Вера Валериановна была оставлена на работу ассистентом сначала кафедры анатомии и гистологии, а затем зоологии позвоночных животных, где и работает по настоящее время. Ряд лет она исполняла обязанности заведующей кафедрой зоологии позвоночных животных и 4 года работала заместителем декана БПФ. В 1947 году Вера Валериановна успешно защитила кандидатскую диссертацию на тему: «Фауна млекопитающих прителецкого очага клещевого энцефалита» и в 1947 году утверждена в звании доцента. Она является прекрасным эрудированным педагогом, методистом по педагогической практике, хорошим воспитателем молодежи. Ее научная работа связана с исследованием фауны млекопитающих различных областей Западной Сибири. Наряду с фаунистическими исследованиями, Вера Валериановна разрабатывает важные проблемы, связанные с ролью млекопитающих в хозяйственной деятельности человека. Особое место в исследовании Веры Валериановны занимают млекопитающие как переносчики клеща в различных очагах весенне-летнего клещевого энцефалита в Западной Сибири. Ее большой заслугой является организационная, методическая и противоэпидемиологическая работа в местах с природной очаговостью клещевого энцефалита, а также разработка и внедрение в практику методов борьбы с природной очаговостью клещевого энцефалита. На факультете знают Веру Валериановну как большого общественника, как председателя цехового комитета, народного заседателя и активного лектора общества «Знание». За плодотворную научно - педагогическую и общественную работу она неоднократно получала благодарности от ректората и общественных организаций университета.

Сейчас Вера Валериановна успешно работает над монографией «О влиянии хозяйственной деятельности на очаги клещевого энцефалита».

Дорогая Вера Валериановна! Биологи БПФ горячо поздравляют Вас с памятной датой, желают Вам доброго здоровья и больших успехов в Вашей многообразной деятельности.

В. КАФАНОВА,
доцент.

ПИСЬМО В РЕДАКЦИЮ

ПОРА БЫ!

Не всем, должно быть, известно, что поесть для студента — очень значительная проблема. Судите сами: занятия у первой смены начинаются в 8 часов утра, а столовая в общежитии на Ленина, 49, открывается в 7 часов. В десятиминутный перерыв между лекциями ни в главном корпусе, ни в БИНе поесть в буфете практически почти невозможно.

Дело в том, что помещения для буфетов абсолютно не приспособлены: тесно, неудобно, грязно, столов или совсем нет или они слишком низкие, неудобные. Пропускная способность таких буфетов ничтожна. Они рассчитаны максимум на 10 человек, а не на 200—300 человек.

Кроме того, ассортимент в буфетах поражает своей скудностью и однообразием. Редко там можно найти что-либо, кроме извечной коврижки, сморщенных пирожков с капустой и твердых, как гранит, шоколадных конфет. А уж о горячем и говорить нечего: ни чаю, ни кофе в буфетах никогда нет.

Но даже и эту, с позволения сказать, «еду» не так просто получить.

Буфетчица, работающая в БИНе, например, закрывает и открывает буфет, когда ей заблагорассудится. Никакого намека на распорядок работы нет. Очевидно, для этого буфета его никто не устанавливал. И вот бродят у наглухо закрытых дверей голодные студенты, тщетно надеясь хоть что-нибудь перекусить перед лекцией.

Сколько такое будет продолжаться — неизвестно. По крайней мере, в работе буфетов в университете сдвигов не видно. А пора бы им быть!

В. НИКОЛАЕВ,
студент.

Литературная страница

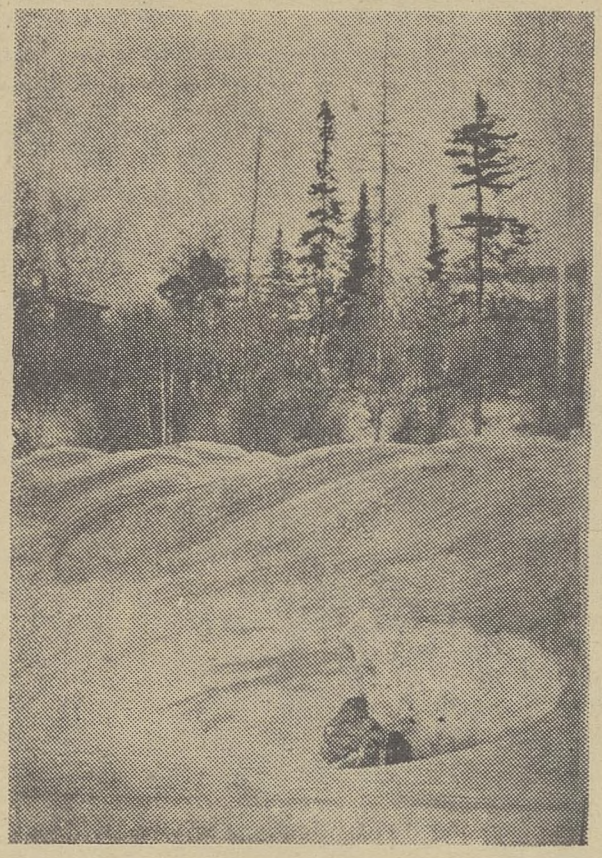

Фотоэтюд В. Коваленко

ВЕСЕННЕЕ

Еще колкие, гулкие ветры
Вышибают из сосен дрожь.
И до корпуса — двести метров —
Не пройдешь еще без калош.
Еще тучи свинца тяжелее,
И весне никак не подстать,
Что цветы из оранжереи
Лишь случайно можно достать.
Но уже замечаем, что лето
Где-то бродит соседней тропой:
Снег, совсем почерневший от света,
Опьяняюще пахнет весной.

Н. НАДЕЖДИН.

Т. БЕРДЮГИНА.

*

О близких ты
плохое только пишешь,
К далеким
хочешь уходить от них...
Но если ты
в родимом доме лишний,
То как найдешь
ты место у чужих?..

ВЕСЕННЕЕ

Отчего ты грустишь, отчего? Не пойму.
Отчего же ты грустью встречаешь весну?
Лед на реках весенних топок,
Ручеек лучезарный звонок.
В лужах небо блестит голубое,
Посмотри же, оно над тобою.
Посмотри же ласковым взглядом
Кедр тебя провожает... А рядом,
Задевая почкой набухшей
Тополь треплет тебя за уши.
И от солнца теперь не спрячешься,
Засмеешься, а не расплачешься.
И в глазах твоих, тоже синих,
Отразится полнеба России.
Я хочу тебя видеть такою,
Чтоб сама ты была весною.

О. ПОПОВА.

СИЛА СЛУЧАЙНОСТИ

День был солнечный, 9 марта, сами понимаете. А мы с Юркой такие скучные, расстроенные бродили. Все же — 9-е марта. После второй лекции пришли в комнату, брякнулись на кровати, закурили, и тут Юрка говорит:

— Слушай, а у нас же сегодня физкультура.

— Ну и что? — удивился я. — Подумаешь, невидаль. До сих пор и без нее обходились.

А он:

— Так ведь весна же. Пойдем, прогуляемся на лыжах по лесочку.

— Тебя что, — говорю, — Фуражкин, из-за угла мешком шарахнули? Мы что, дурнее паровоза, высунув язык, на лыжах носиться?

А Фуражкин начал расписывать, как сейчас в лесу здорово, чуть ли не цветочки и не птички. И не ягодки.

— Пойдем, — говорит, — с горки покатаемся, на пеньке посидим, покурим.

—Ага, покатаешься, вот 5 км заставят шпарить на время, тогда узнаешь.

— Не, — уверяет Фуражкин, — мы же в 3-й группе, их не заставляют.

Словом, сманил он меня. Взяли мы лыжи, сели на 19-й автобус и отправились за город, к лыжне. Подходим, там уже толпа, человек десять. И тут подходит к нам один товарищ, преувеличенно спортивного вида, и сует какие-то клеенчатые номера, похожие на фартуки. С тесемками. Мне — 109, а Юрке 117. «Зачем?» — запротестовал было Фуражкин, но его никто не слушал.

— Первая пятерка, номера 112, 113, 114, 115, 117, на старт, — бодро воскликнул спортивный товарищ.

Юрка понуро поплелся на лыжню. Я был страшно растерян; даже колени дрожали: вот те и покатались!

— Марш! — приказал бодрый товарищ.

Все пошли, и Юрка тоже пошел. «Вторая пятерка, приготовиться!» — снова воскликнул жизнерадостный товарищ.

— А мне нельзя. Я в третьей группе, заболеть могу, — выпалил я и, подумав, добавил: — От перегрузки.

Все засмеялись, и с завистью посмотрели на меня.

— Ну, что ж, — сник этот бодрый товарищ, — походи шагом.

И я стал кататься с горки.

Скачусь, снова заберусь, отдохну, покурю и опять.

А в голову все стучит: а как там Фуражкин? Запалится ведь, а лыжню не уступит. Такой ведь он.

И вот смотрю: бегут!

А Фуражкин впереди. А остальные сзади, метров на 100. Или двести. Мне даже глаза протереть захотелось, как в кино. Вот те и Юрка! Чуть ли не на разряд пробежал. Во дает!

Ну вот, потом в секцию вступил. Теперь такой спортивный ходит. Упругим шагом. Смех один.

И вот я думаю: а не заняться ли мне спортом?

Только вот где такой случай теперь подвернется?!

О. МИХАЙЛОВ.

КЗ00774 Заказ № 1213 Тираж 1000 Томск, тип. № 2 «Красное знамя» Зам. редактора Н. Н. ХОРОШИЙ.