Digital Library (repository)
of Tomsk State University
http://vital.lib.tsu.ru

НАУЧНАЯ БИБЛИОТЕКА
Для книг
ТГУ

Прекратить истерику

Не бывает весны без весеннего обострения. В наступившую весну нет у российских политиков болезни более серьезной, чем та, что называется «третий срок Путина». Она и обострилась.

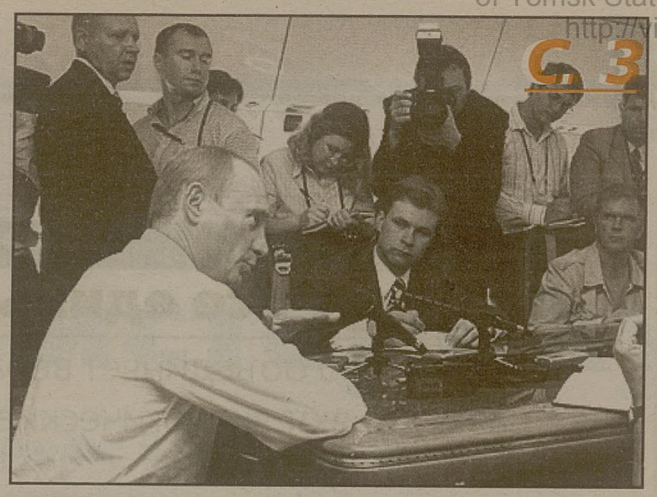

С. 3

11 апреля 2007
Газета выходит с 27 апреля 2005 года

ТОМСКИЕ ВЕСТИ

№14
(№104)

аналитическая еженедельная областная газета

Пенсии выросли

Да будут все едины!

С. 2

С. 11

«Работая на телевидении, очень часто сталкиваешься с тем, что люди обращаются и просят помочь, и долгое время ТВ-2 занималось подобными вопросами, пока не назрел момент придать помощи организованный характер. Сейчас у нас сформирована база данных на больных детей, нуждающихся в помощи, и, что отрадно сознавать, томичи проявили свои лучшие качества в благотворительной акции. Действительно, правду говорят, что чужого горя не бывает».

С. 12

Digital Library (repository)
of Tomsk State University
http://vital.lib.tsu.ru

В России

Да будут все едины!

Человечество объединяет вера и разъединяют экологические проблемы

«Радость Пасхи Христовой особенно глубоко переживается нами в эти дни, когда мы находимся в преддверии воссоединения Русской церкви. Предстоящее подписание акта о каноническом общении с Зарубежной церковью позволит нам - духовенству и мирянам единой Русской православной церкви - на деле исполнить заповедь Спасителя «Да будут все едины!» - **говорится в праздничном послании верующим Патриарха Московского и Всея Руси Алексия II.** Граждан России, отмечающих Светлое Христово Воскресение, поздравил и президент Владимир Путин. Российские власти помогли также **возобновить на время празднования Пасхи воздушное сообщение между Москвой и Тбилиси.** Грузины, проживающие в России, таким образом, смогли повидаться с родными и посетить могилы предков, как предписывает традиция.

Перспективу объединения ведущих производителей голубого топлива связывают с открывшимся в Катаре форумом стран - экспортеров газа (ФСЭГ). В настоящее время государства, входящие в ФСЭГ, контролируют более 70 % мировых запасов и производят более 40 % газа. **Первое место среди «газовых» держав занимает Российская Федерация.** Правда, глава российской делегации Виктор Христенко заявил о том, что на форуме вопросы создания «газового ОПЕК» обсуждаться не будут.

Депутаты Государственной думы преодолели вето Совета Федерации на Закон «О Знамени Победы». Палата проигнорировала доводы сенаторов, которые посчитали невозможным существование символа Знамени Победы без традиционных рабоче-крестьянских символов – серпа и молота. Теперь **символ Знамени Победы представляет собой красное полотнище с белой пятиконечной звездой на обеих сторонах**. Возражения о том, что это может оскорбить миллионы граждан старшего поколения, остались неуслышанными – только 92 депутата проголосовали «против». Не менее единодушно депутаты отклонили й инициативу заксобраний Амурской области и Ненецкого автономного округа **о восстановлении в избирательных бюллетенях графы «против всех».**

В марте инфляция в России составила 0,6 % против 0,8 % за тот же период 2006 года. Продукты питания подорожали на 0,8 %, одежда, обувь и прочие непродовольственные товары - на 0,4 %. Подешевел только сахар - на 2,2 %. В непродовольственной группе больше других подорожали газеты и журналы, а бензин подешевел на 0,2 %. В Росстате отмечают, что наметилось замедление темпов роста тарифов на все виды жилищных и коммунальных услуг до 0,2 % с 1,3 % в феврале. Однако общий **рост тарифов на услуги ЖКХ, как и прежде, существенно опережает инфляцию.**

Самые незащищенные слои населения в первую очередь пострадают от последствий глобального потепления, говорится в докладе ООН, посвященном изменениям климата на Земле. Это самый жесткий из аналогичных документов за последние годы. Если верить исследованиям, **к концу столетия исчезнет 75 % альпийских ледников** и растают вершины Тибета, которые питают планету питьевой водой. Рифы в Тихом океане, тигры, большие черепахи, Амазония, мангровые леса, лиственницы, Мальдивы - все это просто скроется под водой. Однако, по мнению экспертов ООН, в нескольких странах климат улучшится. Главным образом, **от этого могут выиграть Россия, Канада и Скандинавские страны.** Речь идет об изменении целого ряда факторов, включая, к примеру, рост в этих странах урожая сельхозкультур. Потепление на планете – на 90 % результат деятельности человека, экологические проблемы в будущем могут стать причиной войн во всем мире.

ФОТО НОМЕРА

В Томске

Маршрутники протестуют

В акции протеста маршрутников 9 апреля приняли участие около 300 человек. Ее организовал профсоюз работников автотранспорта ТО при поддержке Томского автотранспортного союза. Одно из требований митинга - подписание соглашения с городскими властями о создании согласительной комиссии по решению проблем маршрутного бизнеса. Другие требования касались отмены конкурсов на изменяемые маршруты. Маршрутники заявили, что продолжат и дальше работать на этих маршрутах, несмотря на результаты конкурса (в прошедшем конкурсе на маршруты № 6, 26, 25 и 18 индивидуальные предприниматели участия не принимали, победителями признаны ООО «Горавтотранс» и близкая к нему структура).

Лед тронулся

Исполняющий обязанности губернатора Томской области Владимир Гончар подписал распоряжение о переводе сил и средств Томской территориальной подсистемы Российской системы чрезвычайных ситуаций в режим повышенной готовности – в связи с началом интенсивного снеготаяния и весенним половодьем. Главам муниципальных образований области при возникновении чрезвычайных ситуаций даны полномочия своим решением переводить органы управления и силы РСЧС в режим чрезвычайной ситуации и приступать к выполнению мероприятий по стабилизации обстановки и защите населения области. Между тем, по сообщениям кузбасских СМИ, в верховьях Томи в районе Новокузнецка начался ледоход.

Тарифы на проезд не посчитали

Депутаты Думы города Томска считают необоснованным предложение о повышении стоимости проезда в городском транспорте. Мэрия Томска предлагает повысить тарифы с 15 мая 2007 года в автобусах до 10 рублей, для пенсионеров в автобусах — до 7 рублей, в электротранспорте — до 6 рублей, ссылаясь на увеличение расходов на ГСМ, заработную плату, а также с учетом 12-процентной рентабельности. Депутаты поставили под сомнение методики расчета, которые были использованы специалистами администрации для расчета новых тарифов. Рабочая группа приняла решение вынести вопрос на комитет по благоустройству и транспорту Думы города Томска, заседание которого предварительно назначено на 12 апреля 2007 года.

«Томич» едет на конкурс

19 — 20 апреля в Сочи состоится всероссийский конкурс вагонов повышенной комфортности и вагонов-ресторанов лучших фирменных поездов ОАО «РЖД». Западно-Сибирскую железную дорогу будет представлять фирменный поезд № 37/38 «Томич», курсирующий по маршруту Томск — Москва. В этом году поезду исполняется 40 лет. Фирменный стиль поезда был разработан в 1994 году – тогда «Томич» стал олицетворением вечнозеленой сибирской тайги и высокого голубого неба. Последние три года первые места на всероссийском конкурсе занимал фирменный поезд «Сибиряк» Западно-Сибирской железной дороги.

Только цифры

1 603, 5
млн рублей – налоговые доходы, поступившие в городскую казну Томска в 2006 году

12 900
индивидуальных предпринимателей трудятся в Томске

157 000 000
рублей затрачено на областную программу «Народный счетчик»

55
процентов оборота экономики Томска обеспечивают промышленные предприятия областного центра

410
тысяч человек – пассажиропоток томского аэропорта

ТОМСКИЕ ВЕСТИ
областная газета

Учредитель и издатель: ООО «Редакция газеты «Томские вести». **Адрес учредителя и редакции:** 634050, Россия, Томск, пр. Фрунзе, 103/1, оф. 405. Тел./факс **44-56-59**.
E-mail: mail@tvesti.tomsk.ru, tvesti@sibmail.com
Главный редактор - **А.А. Зайцев.** Первый заместитель главного редактора - **М.И. Бакулина.** Зам. гл. редактора, зав. отделом социальной политики - **Т.А. Дремина.** Зам. гл. редактора по специальным проектам **Ж.Ю. Вороная.** Зам. гл. редактора по правовым вопросам - **О.Г. Павлов.** Зам. гл. редактора по финансовым вопросам - **И.В. Зырянова.** Зам. гл. редактора по подписке - **С.А. Кузьменко.** Зам. гл. редактора по распространению - **В.А. Шульц.** Дизайн, верстка - **А.В. Иноземцев.** Зам. гл. редактора по рекламе - **Л.А. Кустова.** Фотослужба - **А.В. Кунгуров.**
Мнение редакции может не совпадать с мнением авторов. Ответственность за достоверность информации, размещенной в рекламных объявлениях, несут рекламодатели. Опубликованные материалы - собственность ООО «Редакция газеты «Томские вести». Любое их использование разрешается только с письменного согласия исполнительного директора ООО «Редакция газеты «Томские вести».
Отпечатано в типографии ИД «Красное знамя». 636050, Россия, Томск, пр. Фрунзе, 103/1.
Подписано в печать: по графику 10.04.2007 г. в 17.00, фактически 10.04.2007 г. в 17.30.
Заказ № 755. **Тираж** 9434. Издание зарегистрировано Сибирским окружным межрегиональным территориальным управлением Министерства РФ по делам телерадиовещания и средств массовых коммуникаций. Свидетельство о регистрации ПИ № ФС 12-0289 от 31.03.2005 г. Периодичность: один раз в неделю. Распространяется по подписке, в отделениях связи, киосках «Роспечати» и через частных распространителей. Распространение: Томск и Томская область. Материалы, обозначенные знаком ®, публикуются на коммерческой основе.

Digital Library (repository)
of Tomsk State University
http://vital.lib.tsu.ru

Обществоведение

Прекратить истерику

Не бывает весны без весеннего обострения. В наступившую весну нет у российских политиков болезни более серьезной, чем та, что называется «третий срок Путина». Она и обострилась

Начал спикер сената, в прошлом геолог, про которого ой как напрасно думают, что он ляпает что ни попадя просто так. Подхватил московский мэр Лужков, который, судя по всему, все свои фишки поставил на то, что кремлевская «партия третьего срока» позволит и ему править Москвой вечно, дабы, памятуя известный скандал с одним известным журналом, «гарантировать защиту» всем московским инвесторам, в число которых совершенно случайно затесалась некая Е. Батурина.

Вслед за как бы «отмороженной» инициативой С. М. Миронова, предложившего Путину сидеть не два раза по четыре года, а сколько хочешь раз лет по семь, для чего немедля поменять Конституцию, в регионы помчались эмиссары. Задача у эмиссаров одна: пробраться в кабинеты региональных губернаторов и прочих начальников, взять хозяина кабинета аккуратно за пуговицу или лацкан пиджака и, пронзительно глядя в глаза, спросить что-то типа: «Вы, дорогой товарищ, за то, чтобы Путин Владимир Владимирович, олицетворение нашей стабильности, порядка и процветания, гарант всего светлого на этой земле, правил нами бы и дальше на счастье всем добрым людям, или вы против этого, а за то, чтобы ввергнуть страну в хаос политической неопределенности, «оранжевых революций» и развалить ее, страну, окончательно?» Не надо быть провидцем, чтобы легко предсказать: по нынешним российским временам и нравам самым наисмелейшим ответом в такой щекотливой ситуации будет ответ уклончивый. Не станут же, право слово, региональные начальники пафосно говорить, что они, мол, за Конституцию.

«Партия третьего срока», таким образом, перешла в решительное весеннее наступление. Эта партия не хочет видеть в Кремле никого, кроме нынешнего его главного обитателя. Она отчетливо, до мурашек по спине, осознает, что при любом другом хозяине им, членам этой партии, все будет не так. Неприбыльно и некомфортно.

Два главных идеологических аргумента уже заточены и даже брошены в бой. Первый: народ вас просит, идут многомиллионные просьбы. Второй: нечего оглядываться на Запад, перед ним мы уже никогда не отмоемся (в смысле имиджа), им все равно не угодишь, они все равно будут строить козни, плести свои «оранжевые заговоры» и обвинять нас в убийствах разных.

А он, к которому, собственно, и обращены все эти мольбы, которые вот-вот превратятся в угрозы (у нас во многих сферах сильно не любят, когда ключевой игрок вдруг «соскакивает»), опять молчит.

То есть он, конечно, в свое время много раз говорил – мол, на третий срок не пойду, Конституцию править не буду. Чего, дескать, в двадцатый раз повторять одно и то же?

Люди, сведущие в манерах нынешних кремлевских обитателей, тотчас выступили с интересной версией: дескать, Путин не хочет казаться «хромой уткой», хочет контролировать ситуацию до последнего, в том числе для того, чтобы сохранять в умах силовиков – членов «партии третьего срока» некую надежду, смешанную с неопределенностью. А то, мол, если они окончательно поймут, что он «соскакивает», мало ли чего в горячечном отчаянии смогут натворить.

Мне лично кажется, что в нынешних российских условиях эта тема все же не вполне удачна для разведения т.н. общественных дискуссий, если только не считать главной их целью поставить раком мозги всей политической элиты (извиняюсь за слово «элита») страны. И это, мне кажется, как раз тот самый случай, когда адресат истерических просьб должен был бы такие дискуссии решительно пресечь. Не просто повторить дежурно про нежелание менять Конституцию, а прекратить истерику на сей счет, дабы сосредоточить усилия правящей элиты на подготовке к передаче власти новому президенту – вне зависимости от его персоны и при полном соблюдении правил игры.

В свое время декабристы намеревались использовать для совершения государственного переворота короткий миг – когда старый император уже почил с миром, новый еще толком не взошел на престол, а армия новому императору еще не присягнула. Однако ж в нынешней кремлевской партии «третьего срока» состоят отнюдь не декабристы (да и жаждут они не свободы, их чаяния куда более приземлены), чтобы слишком долго пребывать в тумане неопределенности и деликатно дожидаться «расстрела на Сенатской площади». Рассчитывать на то, что, предельно сократив срок «пересменки», передачи власти преемнику, их удастся обмануть, не стоит. Для больших глупостей много времени вообще не надо.

Георгий БОВТ,
главный редактор группы деловых журналов ИД Родионова, главный редактор журнала «Профиль»

Наш опрос

Кто даст Путину больше?

Кампания в поддержку третьего срока президента России Владимира Путина набирает обороты

Председатель Совета Федерации Сергей Миронов предложил областным парламентариям рассмотреть все приемлемые варианты продления срока президентских полномочий. Он предлагает увеличить срок с четырех до пяти или семи лет и пересмотреть норму Конституции, согласно которой одно и то же лицо не может занимать президентский пост более двух сроков подряд.
Сергей Миронов надеется, что позиция законодателей, в случае поддержки регионов, найдет понимание у россиян: «Конечно, окончательное решение остается за президентом Путиным. Может быть, он прислушается к мнению депутатского корпуса России».
Как отнеслись к этой законодательной инициативе томские депутаты?

ВЛАДИМИР КРАВЧЕНКО,
депутат Государственной думы Томской области от партии «Единая Россия»:
— Позиция президента России и позиция партии «Единая Россия» очевидны – не идти на изменения Конституции страны. В этом отношении я поддерживаю и президента, и руководство партии. Думаю, что областной парламент даже не будет рассматривать этот вопрос. Наши депутаты — здравомыслящие люди, они понимают, что, пойдя однажды на изменение Основного закона страны, можно попасть в порочный круг. Так случилось на Украине: затронули они эту священную корову, теперь не могут выйти из конституционного кризиса. Думаю, Сергей Миронов таким образом набирает себе политические очки, пытаясь сыграть на настроениях, которые разделяет часть населения.

АЛЕКСЕЙ ДИДЕНКО,
депутат Государственной думы Томской области от ЛДПР:
— Я считаю, это бессмысленное мероприятие. Ни областные парламенты, ни Государственная Дума РФ никак на эту ситуацию повлиять не могут. В Конституции прописан механизм внесения поправок. Эта инициатива должна быть поддержана двумя третями голосов в Госдуме, тремя четвертями – в Совете Федерации, и она может вступить в силу только после одобрения двумя третями региональных парламентов. Завершиться все законодательные процедуры должны до официального начала президентской кампании 2008 года, то есть до декабря 2007-го. Я считаю, что Конституцию менять не стоит. Президент в этом и не нуждается. Владимир Путин может сохранить за собой власть другими конституционными способами. Например, пропустить один срок, а через четыре года избираться вновь.
Заявление Сергея Миронова я расцениваю как пиар партийного лидера, чью партию никто не знает.

СВЕТЛАНА БУЛАНОВА,
депутат Думы города Томска от Российской партии пенсионеров:
— Я думаю, что Конституцию изменять нельзя. Это такой документ, положения которого не подлежат частой замене, это должно быть свято. Мы обязаны выполнять положения Основного закона страны. Два срока достаточно, чтобы реализовать задуманное. В 2008 году Владимир Путин должен покинуть свой пост. Никаких приемлемых вариантов продления его полномочий быть не может.

НИКОЛАЙ КИРИЛЛОВ,
депутат Государственной думы Томской области от КПРФ:
— Я доверяю нашему президенту, который уже много раз отвечал на этот вопрос отрицательно. Как в любой демократической стране, мы должны ставить Конституцию выше каких-либо законов. Мне пока не совсем понятно, что в очередной раз предлагает Сергей Миронов. Он постоянно что-то придумывает, вроде как с согласия президента. Я бы эту инициативу на Думе даже рассматривать не стал.

АНАТОЛИЙ КОБЗЕВ,
депутат Государственной думы Томской области от партии «Союз правых сил»:
— Считаю эту инициативу исключительно вредной для России. Подобного рода предложения ставят под сомнение возможность осуществления в России нормального демократического процесса смены власти. В результате у нас все генеральные секретари уходили из власти либо в могилу, либо в связи с государственным заговором (Никита Хрущев). Я думаю, при приверженности россиян к безудержному административному ресурсу конституционное ограничение двумя сроками, по существу, единственный способ смены президента.

Справка

- **Президент США** избирается сроком на 4 года с правом переизбрания еще на один срок.
- **Президент Федеративной Республики Германии** избирается сроком на 5 лет. Переизбрание допускается только на один срок.
- **Президент Франции** избирается сроком на 5 лет.
- **Президент Италии** избирается сроком на 7 лет.
- **Президент Казахстана** избирается сроком на 5 лет. Одно и то же лицо не может быть избрано более двух раз подряд.
- **Президент Украины** избирается сроком на 5 лет и не более чем на два срока подряд.

Валентина БОГАЧЕК

Digital Library (repository)
of Tomsk State University
http://vital.lib.tsu.ru

Начистоту

Депутат онлайн

Полтора года хватило новому составу депутатского корпуса Томска, чтобы коренным образом изменить мнение о работе городского парламента. Теперь уже о Думе не услышишь насмешливых пересудов по поводу шутовских выходок и популистских решений, за законодательным органом областного центра все прочнее закрепляются слова-определения «конструктивная», «действенная», «профессиональная». Об изменениях в оценке томичей свидетельствует и редакционная почта – вопросы в адрес представительной ветви власти все больше наполнены конкретикой, что свидетельствует только об одном: люди верят в силу депутатского «слова и дела».
Новый проект «Томских вестей», поддержанный Думой г. Томска, позволит жителям города сократить срок получения ответа на волнующие их вопросы. Депутаты готовы говорить с избирателями начистоту.

Сегодня в «общественной приемной» газеты – депутат Кировского избирательного округа № 2 Евгений ПАРШУТО.

По какому маршруту двигаемся?

— Начало недели «ознаменовалось» митингом маршрутников, не согласных как с политикой мэрии в отношении их бизнеса, так и с позицией томских парламентариев, которые не дают согласия на повышение стоимости проезда в маршрутных автобусах. По мнению депутатов, какой все-таки должна быть эта цифра?

— В понедельник в Думе прошло заседание рабочей группы по данному вопросу. Администрация города представила довольно спорный расчет, основанный на принципе ежегодной индексации. За базу взят тариф, утвержденный в 2005 году постановлением мэра в размере семи рублей. Предлагается увеличить его до десяти по следующей логике: если проиндексировать 2005, 2006 и 2007 годы, то получится девять рублей с копейками, но так как пенсионеров предполагается возить по сниженным расценкам, то есть просьба утвердить тариф в 10 рублей.

Возникают два момента. Первый: как мне кажется, индексация за три года неправомерна. Нужно индексировать максимум 2005 и 2006 годы, не трогая пока текущий. Тогда цена получится порядка восьми с половиной – девяти рублей. Это уже не десять! Ведь каждый рубль в очень приличную цифру «выливается». А сколько денег вообще вращается в этом бизнесе, и что такое повышение на рубль? — нам так никто и не может ответить. «Плач» маршрутников объясним: и бензин дорожает, и цены на запчасти растут. Но они свои расчеты, к глубокому сожалению, не представляют. Понятно, что там очень много «черных» цифр, начиная с заработной платы и заканчивая стоянками, ремонтами и прочим. Мало кто обслуживается на нормальных легальных базах и мало кто может представить легитимные документы.

С другой стороны, абсолютно не ясно, каким образом администрация планирует решать проблему в части перевода пассажиропотока на электрический муниципальный транспорт. По большому счету, маршрутные автобусы – это не общественный транспорт, во всех городах их рассматривают как альтернативный вариант для граждан. У нас же получился перекос — имеем 913 маршрутных автобусов, которые заполонили город, и которые, действительно, ни в чем не виноваты, что их в таком количестве допустили на рынок. Да, говорится: «Будем развивать электрический транспорт», и мы из бюджета выделяем деньги на эти цели – 92 миллиона в 2007 году, но поэтапной программы развития общественного транспорта у городской администрации нет. Между прочим, маршрутников именно это и раздражает. Они не видят перспективы!

Как найти управу на УК «Мокрушинское»?

— Жители улицы Мокрушина интересуются, куда обращаться по поводу уборки их улицы, особенно в весенний период? Их везде отсылают к управляющей компании «Мокрушинское», но на них, как говорят, управы нет.

— Если иметь в виду основную улицу микрорайона, то содержать ее в порядке обязан городской департамент благоустройства, где на это и деньги имеются. Что же касается внутриквартальных проездов, которые, кстати, прошлым летом были заасфальтированы (пусть не все, но по большей части), то вопрос к управляющей компании «Мокрушинское». И к ней на самом деле много претензий. По одной простой причине – в этом микрорайоне нет никакой конкуренции. Работает ООО «Мокрушинское» — и никого больше! Я нескольким управляющим компаниям задавал вопрос, почему они не пытаются заходить на данную территорию, где абсолютно нормальные дома, за которые имеет смысл конкурировать? Не секрет, что «Мокрушинское» — это бывшее ЖЭУ-25 со всеми вытекающими последствиями. Не хочу сказать, что там все плохо, но конкуренцию они очень не любят. В доме по Мокрушина, 20, мы очень долго помогали в создании ТСЖ, в конце концов организовали его, но УК все равно мешает ему развиваться. А зайдет по-настоящему нормальная управляющая компания, и, я не сомневаюсь, положение улучшиться.

Кто, если не Макаров?

— Есть мнение, что в отсутствие Макарова город начал зарастать грязью. И звучит предложение: в период «безвластия» отдать «бразды правления» Думе г. Томска. Что думают по этому поводу сами депутаты?

— Честно говоря, есть такое ощущение. Но я бы не стал связывать это с отсутствием Александра Сергеевича. К большому сожалению, в работе городской администрации нет системы, практически все решается в режиме пожарной команды. Талые воды вдруг на Черемошниках образовались, но они ведь каждый год там разливаются, правда, нынче особенно. То же самое со снегом. На центральных улицах худо-бедно зимой с ним справлялись, а внутриквартальной никто не занимался. У управляющих компаний техники минимум. Но и те, кто приобретает ее, просто не успевают. Хотя у большинства УК нет еще понимания ответственности и за это направление деятельности. А им, кстати, жители на эти цели деньги платят!

А если говорить шире, то при всей неординарности Макарова и его безусловном таланте руководителя я бы назвал его «злым гением». Потому что десять лет фактически все самое привлекательное, все самое эффективное, лучшее в Томске работало не совсем на город. Взять те же строительные площадки. Весь центр города застроен, коммуникации перегружены. О качестве архитектуры я вообще молчу. Хотя уплотняющей застройки можно было бы избежать. К примеру, микрорайон Восточный нужно было начинать застраивать уже лет десять назад. И муниципальный транспорт угробили. Вместо этого мы имеем проблему с маршрутниками, а два трамвая воспринимаются как национальный праздник. Передача томской коммуналки в управление ТКС диктовалась одним желанием — избавиться от проблемы. Не избавились – усугубили. За три года получили полный развал. А ведь коммуналка – основная часть городского хозяйства. И все потому, что вершки снимались, по-настоящему проблемами никто не занимался.

И если сегодняшний «период безвластия» продержится еще 9 — 12 месяцев, это будет катастрофа и для города, и для томичей. Отдельные намерения депутатов повлиять на этот процесс пока вне правового поля. Поэтому на последнем собрании Думы было дано поручение правовому комитету всесторонне посмотреть, что можно сделать в нашей ситуации в части изменения Устава, потому что так работать невозможно. Единой команды в мэрии пока еще нет.

Вопросы, адресованные депутатам Думы Томска, **можно направлять по адресу tvesti@sibmail.com или по факсу 44-56-59.**

Политическое поле

Кого боится власть?

Томское отделение национал-большевиков против власти и за свободу слова

ЛИМОНОВЦЫ ВНЕ ЗАКОНА

Примерять на себя клеймо политического аутсайдера, наверное, не хочется ни одной мало-мальски амбициозной политической организации... Вдвойне неприятно, когда этот ярлык навешивают насильственными методами. В ситуации «неугодной» власти оказалась группировка национал-большевиков. Две недели назад лидера НБП Эдуарда Лимонова вызвали в московский суд для участия в процессе по признанию НБП экстремистской организацией и прекращению ее деятельности.

Кстати, назвать НБП политической партией мы не можем. За подобную ошибку уже расплачивается газета «Коммерсант», которой на минувшей неделе Росохранкультура вынесла предупреждение за то, что она употребила в статье название партии. Цензура - налицо, глядишь, не за горами запрет на свободное журналистское мнение...

У СЕМИ НЯНЕК – ДИТЯ БЕЗ ГЛАЗУ

Для немногочисленного томского отделения НБП судебное разбирательство в столице стало одним из поводов к проведению митинга. 31 марта на площади Новособорной нацболы протестовали против действий государственных органов. По мнению активистов организации, власть сегодня всяческими способами пытается удалить с политического поля праворадикальные организации, такие как НБП, пытается их закрыть и, как в случае с «Коммерсантом», лишить трибуны в СМИ.

Четверо молодых людей с лозунгами «Лимонова на ТВ. Другую Россию в новости» пытались привлечь внимание общественности. Хотя эпатажности у мероприятия и так было достаточно. Органы правопорядка подстраховались, выставив кордон из милиционеров, которых было вчетверо больше митингующих. Сами митингующие у прохожих особого интереса не вызывали – на звуки рок-музыки откликнулись лишь несколько подростков неформального вида. Правда, непонятно ради чего: по идейным соображениям или ради тусовки? Скорее второе, чем первое, на лицах «сторонников» читались крайнее недоумение и непонимание всего происходящего. В серьезность пикета, тем более в серьезность намерений активистов НБП, верится слабо. Непоколебимая решимость восстановить социальную и политическую справедливость присуща разве что московским нацболам. Малочисленное томское отделение может рассчитывать, видимо, на интерес «акул пера», не более.

Кстати, томское отделение до сих пор не имеет собственной печатной трибуны - митингующие на площади раздавали желающим партийную газету «Лимонка» московского образца, чем очень смущали бдительных милиционеров. Стражи правопорядка, опасаясь призывов к свержению власти, изъяли несколько экземпляров на экспертизу. В случае если в газете усмотрят нарушения законодательства, нацболам предстоят разбирательства с прокуратурой.

У томских лимоновцев уже были нелады с законом. В декабре 2006 года Константин Зинковский и Виктор Кустов приковали себя наручниками к водосточным трубам мэрии и развернули транспаранты, призывающие к борьбе с коррупцией, за что получили штрафы и сутки административного ареста. Нет сомнений, что и на этот раз за митингом последует реакция власти. Факт изъятия газеты на экспертизу вряд ли можно считать случайностью. Лишний пинок томскому НБП не помешает. Логика, конечно, спорная, но тактика перестраховки оправдывала себя не раз. В этом случае выгоднее «пережать», чем «не дожать», «прикрыть» на всякий случай. Чтоб не смущали своими лозунгами и без того политически неграмотный электорат.

ДМИТРИЙ ТАРАЗАНОВ,
руководитель сторонников МДАД «НАШИ» по Томской области:

- Численность томского отделения НБП - от 7 до 14 человек. Откуда я владею такой информацией? Нашей организации по ходу своей деятельности приходилось сталкиваться с различными праворадикальными объединениями, в том числе и с НБП. НБП – это организация профашистского толка, об этом говорят их символика и программа, а главное - лозунги и постулаты, подобные фашистским, выдвигает в своих книгах лидер НБП Лимонов.

Почему томское отделение столь мало? Придерживаюсь мнения, что Томск все-таки уникальный город. Несмотря на то, что каждый четвертый его житель - студент, идеи НБП среди молодежи не находят поддержки.

Виталий КУЗЬМИН

Digital Library (repository)
of Tomsk State University
http://vital.lib.tsu.ru

Хронология

- Вечером 6 декабря 2006 года мэр был задержан в своем рабочем кабинете. После обыска его доставили в следственный изолятор, но затем в связи с плохим самочувствием перевели в НИИ кардиологии.
- 8 декабря Советским районным судом г. Томска в отношении Макарова избрана мера пресечения в виде заключения под стражу. Александр Сергеевич доставлен в СИЗО № 1 г. Томска.
- 11 декабря решением суда Советского района Макаров отстранен от занимаемой должности на период следствия.
- 12 декабря Александру Сергеевичу предъявлено обвинение по двум статьям — злоупотребление должностными полномочиями (ч. 2 ст. 285) и соучастие в вымогательстве в целях получения имущества в особо крупном размере (ч. 5 ст. 33, п. «б» ч. 3 ст. 163 УК РФ).
- 18 декабря 2006 г. Томский областной суд оставил в силе решение Советского районного суда об избрании меры пресечения в виде заключения под стражу в отношении Макарова.
- 25 декабря прокуратура возбуждает ещё два уголовных дела. Одно – по факту хранения наркотических средств в особо крупном размере (ч.2 ст. 228). Второе – незаконное участие в предпринимательской деятельности (ст. 289).
- 16 января 2007г. Макарову А.С. со стороны Дунафа В.Ф. (потерпевший, на основании заявления которого было возбуждено первое уголовное дело) предъявлен гражданский иск в рамках уголовного дела о возмещении имущественного ущерба на общую сумму — 99 920 000 рублей.

Человек и закон

Дело Макарова

Александр Сергеевич налегает на каши и намерен доказывать свою невиновность

Уже больше месяца об Александре Макарове ничего не слышно. Не выступает с обвинениями областная прокуратура, не жалуются на нарушения со стороны силовиков адвокаты. Томичи обеспокоены дальнейшей судьбой города, их по-прежнему интересует частная судьба Александра Макарова. Сегодня мы отвечаем на самые популярные вопросы наших читателей по «делу Макарова».

1. КАКОВЫ УСЛОВИЯ СОДЕРЖАНИЯ МЭРА?

Макаров находится один в четырехместной камере. Интерьер камеры не богат: кровать, стол, зеркало, напольная чаша (подобие унитаза), умывальник, бачок с водой и таз. Информацию о внешнем мире отстраненный от должности мэр черпает из радиоточки и телевизора, который ему передали родные.

Подъем в следственном изоляторе — в шесть утра, отбой — в десять. Подследственный имеет право принимать раз в неделю душ.

Раньше, в связи с обострившимся панкреатитом, мэр отказывался от пищи, приготовленной в следственном изоляторе. Продукты Александру Сергеевичу привозили родные. Сейчас, когда состояние нормализовалось, градоначальник отдает предпочтение кашам.

Макаров ежедневно совершает часовые прогулки в специальном дворике. Мэр гуляет отдельно от других подследственных. В камере Александр Макаров много читает. В СИЗО есть своя библиотека (около семи тысяч экземпляров книг). Адвокаты ежедневно передают мэру письма со словами поддержки от томичей. Свое сообщение для Александра Макарова можно оставить на сайте www.makarov.tom.ru в разделе «Контакты». Посылку опальному мэру передать не получится. Норма передач для подследственных ограничена 30 килограммами в месяц.

2. КОГДА НАЗНАЧАТ ВЫБОРЫ МЭРА И У ГОРОДА ПОЯВИТСЯ ХОЗЯИН?

По Уставу Томска, полномочия мэра прекращаются досрочно в нескольких случаях. В том числе, в случае отставки по собственному желанию, потери гражданства или выезда на ПМЖ за границу. Кроме того, отстранить мэра от должности может губернатор — в особо оговоренных законом случаях — и суд, при вынесении обвинительного приговора. Ничего из этого в ближайшее время не предвидится. Полномочия отстраненного от должности мэра истекают только через год. На последнем заседании городской думы депутат Василий Еремин предложил провести референдум, чтобы томичи сами могли решить судьбу мэрского кресла. Коллеги его поддержали. Контрольно-правовому комитету поручили рассмотреть возможность проведения референдума и разработать его механизм. В случае положительного исхода референдума, выборы нового мэра должны состояться в течение шести месяцев.

По мнению Александра Сергеевича, сама идея проведения референдума — возмутительна. По уставу города, такая процедура не предусмотрена.

3. КАК ПРОДВИГАЕТСЯ СЛЕДСТВИЕ?

Срок следствия и содержания под стражей Макарова определен судом до 6 мая. Однако прокурор не исключает, что расследование дела экс-мэра продлится гораздо дольше. «Все зависит от того, какой массив преступлений мы будем расследовать. Фактически те эпизоды, с которых дело начиналось, расследованы в полном объеме. Но есть другие факты, в том числе появляются и новые», – заявил Сергей Панов агентству «Интерфакс». В настоящее время временно отстраненному от должности мэру предъявлено три обвинения и одно — по факту хранения наркотических средств в особо крупном размере. Изучается около 140 эпизодов. Не все они еще проверены. Возможно, ему предъявят еще одно обвинение.

Адвокат Макарова Виктор Бакуревич говорит, что процесс идет вялотекуще и без особого рвения. Он надеется, что суд начнется уже к лету. По заявлению Александра Сергеевича, до настоящего времени он так и не успел дать развернутые полные показания. Просьбы о проведении в отношении него судебно-наркологической экспертизы, чтобы иметь официальную бумагу о том, что он не наркоман, «упирались» в глухую стену молчания и непонимания. Александр Макаров сообщает, что собрал документальные доказательства того, что гаражный комплекс по улице Предвокзальной, 4, в угрозе уничтожения которого его обвиняют, является самовольной постройкой. Его защитники имеют перечень доказательств того, что в 2006 году процедура сноса этого гаражного комплекса даже не была инициирована. В целом Александр Макаров считает, что имеет достаточное количество доказательств своей невиновности и будет добиваться оправдательного приговора.

4. ПОДАВАЛ ЛИ АЛЕКСАНДР МАКАРОВ ЖАЛОБЫ В ВЫШЕСТОЯЩИЕ СУДЕБНЫЕ ИНСТАНЦИИ?

Девятого марта Александр Сергеевич подал частную жалобу в Верховный суд РФ на решение областного суда, который отказал ему в принятии жалобы на решение окружной избирательной комиссии, которая в свою очередь отказала ему в регистрации, сославшись на пропуск сроков, установленных для подачи жалобы. Александр Макаров посчитал действия областного суда незаконными.

Кроме того, в настоящее время адвокаты Александра Макарова послали письмо в Европейский суд по правам человека. Европейский суд рассмотрит представленные материалы и установит, вправе ли защитники Александра Сергеевича обратиться туда с жалобой. Если ответ окажется положительным, то адвокаты обжалуют вопросы законности и обоснованности заключения Александра Макарова под стражу в декабре 2006 года и продления его содержания под стражей в феврале 2007 года.

5. ЛИШАТСЯ ЛИ СВОИХ ДОЛЖНОСТЕЙ ЧИНОВНИКИ МЭРИИ?

После ареста Александра Макарова в мэрии прошли проверки городских департаментов.

Имена руководителей, в работе которых были найдены ошибки, в интересах следствия не называются. Нескольких чиновников уже предупредили о предстоящем сокращении. Это советник мэра Виктор Аркашев и Владимир Мазур — заместитель мэра, председатель комитета по связям с общественностью и информационной политике. Официальная версия — в связи с «административной реформой и реорганизацией, которую проводит мэрия по согласованию с городской думой». По неофициальной – в связи с «неправильной» политической ориентацией. Свой пост потеряет и первый заместитель директора департамента недвижимости, начальник управления потребительского рынка Виктор Асинсков. Официальная формулировка — «внутренняя реорганизация в департаменте недвижимости». Предложено уволиться и главному архитектору города Александру Авсейкову. Но вопрос с его увольнением откладывается, Александр Сергеевич уже долгое время находится на больничном.

Валентина БОГАЧЕК

В настоящее время защиту прав и законных интересов Александра Макарова ведут:
Сергей КОПТЯКОВ - председатель Адвокатской палаты Томской области;
Виктор БАКУРЕВИЧ – управляющий партнер Томского областного адвокатского бюро «Советник»;
Игорь ТРУБНИКОВ – адвокат;
Дмитрий ХАРДИН - адвокат.

Digital Library (repository)
of Tomsk State University
http://vital.lib.tsu.ru

Люди науки

Водный мир

Профессиональный праздник геологов, который недавно отмечали в России, в этом году практически совпал с событием международного масштаба – Всемирным днем воды. В Томске работает ученый, который может по праву считать обе эти даты «своими»

ФОТО: ИГОРЬ ЗАХАРОВ

Доктор геолого-минералогических наук, профессор, академик Степан Львович Шварцев много лет руководит Томским филиалом Института нефтегазовой геологии и геофизики СО РАН. Возглавляемая им научная школа - единственная в области гидрогеологии, поддержанная грантом президента РФ. Недавно за работу «Гидрогеохимия зоны гипергенеза» Шварцев получил премию РАН имени академика Ф.П. Саваренского. О мировом значении исследований томского ученого красноречиво говорит, например, тот факт, что в конце 2006 года Кембриджский биографический центр присвоил Степану Шварцеву звание «Международный ученый года». Мы решили расспросить Степана Львовича, какие открытия зашифрованы под непонятными непосвященным названиями научных трудов, ведь вода распространена на Земле повсюду, и вроде бы о ней человечество давно знает все.

УДИВИТЕЛЬНАЯ ВОДА

— Степан Львович, какие тайны водного мира остаются неразгаданными в начале XXI века? Ведь премия Академии наук присуждается за фундаментальные исследования?

— Отмеченная премией работа продолжается в исследовании «Геологическая эволюция и самоорганизация системы вода-порода», над которым трудится целый коллектив ученых, — в этом году выйдет второй из пяти его томов. Открыты новые удивительные по многим параметрам фундаментальные свойства системы «вода-порода». Вот только один любопытный факт: вода никогда не может прийти в равновесие с породой, бесконечно, в течение сотен миллионов лет, взаимодействуя с ней. В процессе этого взаимодействия непрерывно идет образование новых минералов, и каждый формируется в определенном геохимическом типе воды. А воды в природе очень разные.

— Ну, пресные, соленые... А какие еще?

— Если говорить о солености, то мы можем пить воду с количеством солей до 1 г/л. Океан имеет соленость 35 г/л, в недрах вода может содержать до 700 граммов солей на литр – в том числе и в Сибири. Кроме того, есть воды щелочные, кислые, магниевые, кремниевые и множество других. В свое время Вернадский предлагал выделять минералы воды, он разработал свою систему, назвав 485 таких минералов и предполагая, что их не менее 1500. Эта классификация оказалась очень сложной и в науке активно не используется. Мы же предложили принципиально иную классификацию, основанную на равновесии воды с породой, и уже насчитали порядка 3000 видов. Вообще, как нет двух одинаковых людей, так и нет двух абсолютно идентичных капель воды – даже если они из одной реки. А отсюда – и все разнообразие мира.

— Получается, что вариантов взаимодействия воды с породой вообще немыслимое количество, и ваше исследование может быть бесконечным?

— Оказалось, что в этом взаимодействии воды с породой есть строгий порядок. Это меняет взгляд на многие вещи. У нас в геологии до сих пор многие явления считаются случайными: там так пошел процесс, а тут случайно пошел по-другому. Зарождение жизни на Земле тоже считается случайным явлением. Изучение системы «вода-порода» доказывает, что нет никакой случайности, есть строгая закономерность, которая пока не полностью раскрыта. Эти механизмы действуют и в живой природе, что и будет показано в нашем пятитомнике.

ОТ КОНЦЕПЦИИ К МЕТОДАМ ПОИСКА

— Ваша работа может помочь в решении практических проблем поиска полезных ископаемых?

— Сегодня, зная, как формируется месторождение, мы зачастую не знаем, как его искать. В лучшем случае это разрозненные, отрывочные знания. Взаимодействие «вода-порода» — основополагающее для геологической науки. Поняв, как работает система, мы поймем, как искать многие из полезных ископаемых. У нас вырисовывается принципиально иная методология поисков, на многие уже существующие методы нужно посмотреть иначе.

— Здесь, в Томской области, есть смысл заниматься поиском новых месторождений?

— Тенденция последних лет: каждый регион теперь стремится найти у себя ресурсы, поэтому даже небольшие месторождения, которыми раньше не занимались, стали важны для местной экономики. Показательный пример – Бакчарское железорудное месторождение (его происхождение рассматривается во втором томе нашего большого исследования). В Томской области есть теоретические перспективы на уран, но они плохо изучены. Уран тоже рождается в системе «вода-порода», этому процессу посвящена целая глава в томе, который уже готов к изданию. Оценка перспектив нефтегазоносности – тоже пример применения знаний о воде.

— Коллективная работа над такой масштабной проблемой – это сложно? Ведь, как правило, концепция принадлежит одному человеку...

— Руководить коллективным исследованием – это непросто. Все должно подчиняться единой философии, ведь в пятом томе мы подходим ни много ни мало к происхождению самой жизни. Кстати, это характерно именно для российской науки: начинающий обязательно должен вписаться в какую-то концепцию, чтобы продвигаться вперед. У нас есть аспиранты, молодые сотрудники, по-настоящему увлеченные проблемами геологии. Среди них немало лауреатов и всероссийских, и региональных конкурсов, есть настоящие таланты, за которыми – будущее сибирской геологической школы.

ВСЕ ВЫШЕ И ГЛУБЖЕ

— Привычный образ геолога – сурового бородатого путешественника – сегодня устарел?

— Без сомнения, геолог – это путешественник. Геологическая наука – это тоже поле, экспедиции. Допустим, мне нужна вода строго определенного состава, а такая есть только в США или, например, в Якутии. Туда и приходится ехать. Так накапливаются данные, без этого и изучения литературы не дойдешь до создания теории. Да и потом появляются идеи, которые нужно проверять. Конечно, за рубеж и вообще в далекие поездки отправиться проблематично, но все равно стараемся по возможности ездить, особенно это важно для молодых ученых. Так что – да, и с бородой, и с рюкзаком... Геологи и сегодня ходят, ищут, описывают...

— Если уж упомянули зарубежье: ведутся ли где-либо аналогичные исследования?

— В Париже есть международный центр «Вода». Правда, там больше занимаются практическими делами. За идеи и в других странах никто не платит. Когда мы начали ездить на зарубежные симпозиумы, считали, что нужно везти какие-то оригинальные, масштабные идеи. А там – самые рядовые доклады: только факты, если интерпретация — то примитивная. У нас же всегда должна быть концепция, философия. У них и ученых таких мало. Но в этом тоже есть свои преимущества – они ближе к практике.

— А в современной науке возможны открытия, которые действительно перевернут представления о мире?

— Перед геологией открываются совершенно новые горизонты в понимании механизмов образования земной коры, где особенно большая роль принадлежит воде. Говоря образно, новым поколениям исследователей, возможно, придется не «грызть гранит», а «пробовать воду», чтобы постичь тайны науки; не лезть по скалам вверх, а заглянуть в водные глубины – будь это океан, недра или даже живые организмы.

Жанна ВОРОНАЯ

ПРЕМИЯ ИМЕНИ АКАДЕМИКА Ф.П. САВАРЕНСКОГО

Именная премия РАН, присуждается раз в три года за выдающиеся исследования вод суши - за отдельные лучшие научные работы, открытия, изобретения, а также за серии научных работ по единой тематике. В этом году на звание лауреата премии претендовали пять человек. Печатные научные работы, за которые присуждена премия, передаются в библиотеку Российской академии наук на хранение. Диплом о присуждении премии вручается на заседании Президиума РАН.

КЕМБРИДЖСКИЙ БИОГРАФИЧЕСКИЙ ЦЕНТР

Рейтинг ученых разных специальностей, определенный Международным биографическим центром Кембриджского университета, считается одним из самых престижных в научном мире планеты. Он составляется по оценке дипломатов, международных журналистов, специалистов-ученых и присуждается по 80 номинациям - интеллектуалам и выдающимся деятелям в различных областях. В 2005 году С.Л. Шварцев был внесен в справочники центра «Кто есть кто в науке и инженерном деле» и «Выдающиеся ученые XXI века».

Digital Library (repository)
of Tomsk State University
http://vital.lib.tsu.ru

Понедельник, 16 апреля

ОРТ

10.45 «Ералаш».
11.00 Новости.
11.20 «Лолита. Без комплексов».
12.20 «Детективы».
13.00 «Другие новости».
13.30 «Контрольная закупка».
14.00 Новости.
14.20 «Криминальная Россия». «Великое противостояние».
15.00 Т/с **«Любовь как любовь»**.
16.00 «Федеральный судья».
17.00 Вечерние новости (с субтитрами).
17.20 Т/с **«Чужие тайны»**.
18.10 «Жди меня».
19.00 Т/с **«Татьянин день»**.
20.00 «Время».
20.30 Т/с **«Александровский сад»**.
22.10 «Ночные новости».
22.30 «Теория невероятности». «На роду написано».
23.20 «Гении и злодеи».
23.50 «Лошадиная энциклопедия».
00.30 Х/ф **«Мой криминальный дядюшка»**.
02.00 Х/ф **«Рой»**.

22 канал

06.00 «Звезды зажигают».
07.00 «Мультяшка».
07.30 «Блондинка в шоколаде».
Технический перерыв до **12.30**.
12.30 «Сибирская рыбалка».
13.00 Т/с **«Секретный агент Макгайвер»**.
14.00 Т/с **«Детектив Нэш Бриджес»**.
15.00 «Концерт».
15.25 «PRO-Обзор».
16.00 «Камера смеха».
16.30 «Как уходили кумиры. Олег Борисов».
17.00 Х/ф **«Любовь зла»**.
19.00 «Желаем счастья».
20.00 Т/с **«Детектив Нэш Бриджес»**.
21.00 «Как уходили кумиры. Олег борисов».
21.30 «Карданный вал +».
22.00 Т/с **«C.S.I.: место преступления - Майами»**.
23.00 «Клубное обозрение».
23.30 «Голые и смешные».
00.00 «Каприз».
00.25 «Звезды зажигают».
01.30 «Блондинка в шоколаде».
01.55 «Улетный trip».
02.25 «Звезды зажигают».
03.15 PRO-Новости.
03.25 «МузТВ-хит».
05.00 «Наше».

РТР

12.50 Т/с **«Горыныч и Виктория»**.
14.40 «Дежурная часть».
15.00 «Вести».
15.20 «Местное время. Вести-Томск».
15.40 «Суд идет».
17.00 Т/с **«Кулагин и партнеры»**.
17.40 «Местное время. Вести-Томск».
18.00 «Вести».
18.10 Т/с **«Каменская»**.
19.05 Т/с **«Танго втроем»**.
20.00 Т/с **«Ангел-хранитель»**.
21.00 «Вести».
21.45 «Вести-Томск».
22.05 «Спокойной ночи, малыши!»
22.15 Т/с **«Катерина»**.
00.10 «Городок».
01.15 «Вести +».
01.35 Торжественная церемония вручения национальной театральной премии «Золотая маска».
03.30 «Синемания».
04.05 «Дорожный патруль».
04.15 Х/ф **«Арифметика любви»**.
05.40 «Дежурная часть».

НТВ

06.00 «Сегодня утром».
09.05 «Следствие вели...»
10.00 «Сегодня».
10.25 «Чрезвычайное происшествие. Обзор за неделю».
11.00 «Кулинарный поединок».
12.00 «Квартирный вопрос».
13.00 «Сегодня».
13.40 Т/с **«Адвокат»**.
15.30 «Обзор. Чрезвычайное происшествие».
16.00 «Сегодня».
16.25 Т/с **«Улицы разбитых фонарей»**.
18.30 «Обзор. Чрезвычайное происшествие».
19.00 «Сегодня».
19.40 Т/с **«Закон и порядок»**.
20.45 Т/с **«Проклятый рай»**.
21.40 «Обзор. Чрезвычайное происшествие».
22.00 «Сегодня».
22.40 Т/с **«Господа присяжные»**.
23.40 «Школа злословия». Ток-шоу Татьяны Толстой и Авдотьи Смирновой. Анатолий Кучерена.
00.35 Х/ф **«Остров головорезов»**.
02.50 Т/с **«Улицы разбитых фонарей»**.
04.35 Х/ф **«Щедрое лето»**.

ТВ2 REN-TV

12.00 «Команда» представляет: «Этажи +».
12.30 «24». Информационная программа.
13.00 «Бабий бунт». Ток-шоу.
13.30 Т/с **«Друзья»**.
14.00 Т/с **«Трое сверху-2»**.
14.30 М/с «Симпсоны».
15.00 Т/с **«Сверхъестественное»**.
16.00 «ЧАС ПИК».
16.20 Т/с **«Сверхъестественное»**.
17.10 «Ради смеха».
17.35 Т/с **«Трое сверху-2»**.
18.00 «Званый ужин-3».
19.00 «ЧАС ПИК».
19.30 «Вечер с Тиграном Кеосаяном».
20.00 Т/с **«Офицеры»**.
21.00 ВЕЧЕРНИЙ ТЕЛЕКАНАЛ «ЧАС ПИК».
21.45 «Самое шокирующее».
22.00 Т/с **«Звездочет»**.
23.00 «ЧАС ПИК» (ночной выпуск).
23.30 «24». Итоговый выпуск.
00.00 «Частные истории».
00.55 «Кино»: **«Старкуззер»** (США).
Первый альтернативный музыкальный канал

СПОРТ

08.00 Футбол. Кубок УЕФА. 1/4 финала.
10.00 «Вести-спорт».
10.10 Баскетбол. Кубок Европы. Женщины.
11.50 «Вести-спорт».
12.00 «Вести-спорт». Местное время.
12.10 Футбол. Чемпионат Англии.
14.10 Футбол. Премьер-лига. «Локомотив» (Москва) - «Химки» (Московская область).
16.15 «Вести-спорт».
16.20 «Самый сильный человек». Чемпионат мира по силовому экстриму.
16.55 Футбол. Премьер-лига. «Зенит» (Санкт-Петербург) - «Динамо» (Москва).
18.55 Фильмы кинофестиваля «Вертикаль».
19.35 «Вести-спорт».
19.45 «Футбол России».
20.55 Волейбол. Чемпионат России. Мужчины. 1/2 финала. «Искра» (Одинцово) - «Динамо-ТТГ» (Казань). Прямая трансляция.
22.45 Волейбол. Чемпионат России. Мужчины.
01.00 «Футбол России».
02.05 «Неделя спорта».
03.10 «Вести-спорт».
03.20 Футбол. Обзор матчей чемпионата Англии.
04.25 «Рыбалка с Радзишевским».
04.40 Фильмы кинофестиваля «Вертикаль».
05.15 «Самый сильный человек».
05.50 Футбол. Чемпионат Англии. «Эвертон» - «Чарльтон».

СТС-ОТВ

06.00 Мультфильмы.
07.30 Т/с **«Моя прекрасная няня»**.
08.00 Т/с **«Кадетство»**.
09.00 «Истории в деталях».
09.30 Т/с **«Моя прекрасная няня»**.
10.00 Т/с **«Кто в доме хозяин?»**
10.30 Т/с **«Зена - королева воинов»**.
11.30 Т/с **«Комиссар Рекс»**.
12.30 Т/с **«Не родись красивой»**.
13.30 М/с «Ксибер-9».
14.00 М/с «Смешарики».
14.05 М/с «Приключения Вуди и его друзей».
14.30 М/с «Путешествие к центру Земли».
15.00 М/с «Гаджет и гаджетины».
15.30 М/с «Том и Джерри».
16.00 Т/с **«Сабрина - маленькая ведьма»**.
16.30 «Галилео».
17.00 Т/с **«Моя прекрасная няня»**.
18.00 Т/с **«О.С. - одинокие сердца»**.
19.00 Т/с **«Сваха»**.
19.30 обСтоятельСтва.
20.00 Т/с **«Кадетство»**.
21.00 **«Хроники Риддика»**. США.
23.00 Т/с **«Анатомия страсти»**.
00.00 «Истории в деталях».
00.30 «Не ходите туда. Австралия».
01.25 Т/с **«Непредсказуемая Сьюзан»**.
01.50 Т/с **«Тесная компания»**.
02.10 Т/с **«Мертвая зона»**.
03.35 Т/с **«Госпиталь «Королевство»**.
05.20 обСтоятельСтва.

НВТ

14.00 «News Блок International с Тутой Ларсен».
14.30 «Кинонаграды MTV». Фильмы о номинациях.
15.00 «Русская 10-ка. Хит-парад».
16.00 «Музыка на злобу дня».
17.00 «Новости РБК».
17.10 «Рынки».
17.35 «Новости компаний.
17.50 «Звездная пыль».
18.00 «Стоп! Снято: Christina Aguilera «Candyman».
18.30 «Кинонаграды MTV». Фильмы о номинациях.
19.00 «Ведущие кинонаград».
19.30 «Киночарт».
20.00 «Новости РБК».
20.15 «Рынки».
20.30 «Музыка навсегда».
21.00 Т/с **«Клуб»**.
22.00 «Новости РБК».
22.10 «Рынки. Итоги торгов в России».
22.30 М/с «Южный Парк».
23.00 «SMS-чат Томск».

Домашний

07.00 Профилактика на ОЦТ.
12.00 «Необычные дома мира». Дом-утес.
12.30 «Жизнь в цветах».
13.00 «День красоты» .
15.00 Т/с **«Пленница»**.
16.00 «Дела семейные» с Еленой Дмитриевой.
17.00 Т/с **«Голос сердца»**.
18.00 «33 квадратных метра».
18.30 «Баюшки».
19.00 «Деловые люди».
19.30 Т/с **«Ты - моя жизнь»**.
20.30 «Домашние сказки».
21.30 Т/с **«Русские амазонки»**.
22.30 Т/с **«Секс в большом городе»**.
23.00 «Цветная революция».
23.30 Х/ф **«Табор уходит в небо»**.

Культура

08.00 «Евроньюс».
11.00 Новости культуры.
11.20 «В главной роли...» у Юлиана Макарова.
11.45 «Путешествия натуралиста». Ведущий Павел Любимцев.
12.15 Х/ф **«Алый камень»**.
13.30 М/с «Зоологический переулок, 64».
14.10 «Линия жизни». Анатолий Мукасей.
15.05 «Мой Эрмитаж». Авторская программа М.Пиотровского.
15.35 Спектакль **«Месье Ленуар, который...»**, 1-я часть.
16.50 М/ф «Алим и его ослик», «Глаша и Кикимора», «Лиса, медведь и мотоцикл с коляской».
17.20 М/с «Сказки Андерсена».
17.45 «Пустыня всерьез».
18.10 Д/с «Рожденные среди диких животных».
18.40 «Порядок слов». Книжные новости.
18.45 «Пленницы судьбы». Аврора Шерналь.
19.15 «Достояние республики». Ярославская Большая мануфактура.
19.30 «Острова». Григорий Козинцев.
20.00 «Письма войны».
20.05 «Телеклуб «Репортер».
20.25 Юбилейный концерт Михаила Плетнева.
23.30 «Тем временем» с Александром Архангельским.
00.30 Новости культуры с Владиславом Флярковским.
00.55 «Про АРТ».
01.25 «Легенды мирового кино». Евгений Самойлов.
01.55 Д/ф «Свято».
02.40 Д/ф «Что значит сексуальность?»
03.30 С.Прокофьев. Сюита из балета «Ромео и Джульетта».

ТНТ-ТОМСК

12.00 Мультфильмы.
13.30 «Такси».
14.00 «Саша + Маша».
15.00 «Дом-2. Про Любовь».
16.00 Х/ф **«Возвращение высокого блондина»**, Франция.
18.00 «Счастливы вместе».
19.00 «Такси».
19.30 «ТОМСК: инструкция по применению».
20.00 «Счастливы вместе».
21.00 «Дом-2. Про Любовь».
22.00 Х/ф **«Скуби-Ду: монстры на свободе»**.
23.55 «Дом-2. После заката».
00.25 «Секс» с Анфисой Чеховой.
00.55 «Дом-2. Любовь». Как все начиналось.
01.55 Х/ф **«Игби улетает»**, США.
03.40 Т/с **«Рабыня Изаура»**.
04.55 Д/ф «Цена любви».

ТВЦ

12.15 «Жизнь в темноте». Спецрепортаж.
12.30 СОБЫТИЯ.
12.50 «Постскриптум» с Алексеем Пушковым.
13.55 «Момент истины».
14.45 «Вендетта: выстрел из прошлого». Фильм из цикла «Доказательства вины».
15.30 СОБЫТИЯ.
15.45 «Православная энциклопедия».
16.15 М/ф «Шел трамвай десятый номер».
16.30 «В центре событий» с Анной Прохоровой.
17.30 Новое «Времечко».
18.30 СОБЫТИЯ.
18.55 «Деловая Москва».
19.10 «История государства Российского».
19.15 Татьяна Навка в программе «Приглашает Борис Ноткин».
19.45 «История государства Российского».
19.50 Т/с **«Расплата за грехи»**.
20.50 «Апрельские тезисы». Народное ток-шоу.
21.30 «Сто вопросов о красоте и здоровье».
21.45 Мультфильм.
21.55 Т/с **«Фаворский»**.
22.50 Т/с **«Викинг»**.
23.50 «Ничего личного». Интернет: прямая и явная угроза.
00.45 СОБЫТИЯ.
01.10 «Собрание сочинений». «Терем-квартет». Юбилейный концерт.
02.10 «Петровка, 38».
02.25 Х/ф **«Пуаро Агаты Кристи»**.
04.05 Т/с **«Одно дело на двоих»**.
05.10 Х/ф **«За прекрасных дам!»**
06.15 «Детективные истории». «Космические убийцы».
06.40 «Петровка, 38».

Вторник, 17 апреля

ОРТ

04.00 Телеканал «Доброе утро».
08.00 Новости.
08.05 «Малахов +».
09.20 **«Агент национальной безопасности»**.
10.20 «Понять. Простить».
11.00 Новости.
11.20 «Лолита. Без комплексов».
12.20 «Детективы».
13.00 «Другие новости».
13.30 «Контрольная закупка».
14.00 Новости.
14.20 «Вне закона».
15.00 Т/с **«Любовь как любовь»**.
16.00 «Федеральный судья».
17.00 Вечерние новости (с субтитрами).
17.20 Т/с **«Чужие тайны»**.
18.20 «Пусть говорят» с Андреем Малаховым.
19.00 Т/с **«Татьянин день»**.
20.00 «Время».
20.30 Т/с **«Александровский сад»**.
21.30 «Детские банды».
22.30 «Ночные новости».
22.50 «Искатели». «Шелковый путь».
23.40 «Ударная сила».
00.30 Х/ф **«Мой кузен Винни»**.
02.50 Т/с **«Поверхность»**.

22 канал

06.00 «Звезды зажигают».
07.00 «Мультяшка».
07.30 «Блондинка в шоколаде».
08.00 «Страшно красивые».
09.00 «Самое смешное видео».
09.30 «Карданный вал +».
10.00 «Как уходили кумиры».
10.30 Х/ф **«Любовь зла»**.
12.40 «ТВ ТУСУР».
13.00 Т/с **«Секретный агент Макгайвер»**.
14.00 Т/с **«Детектив Нэш Бриджес»**.
14.55 «Рожденные быть...»
15.30 PRO-Новости.
16.00 «Камера смеха».
16.30 «Как уходили кумиры».
17.00 Х/ф **«Убить Шакала»**.
19.00 «Желаем счастья».
19.30 «Сибирская рыбалка».
20.00 Т/с **«Детектив Нэш Бриджес»**.
21.00 «Как уходили кумиры».
21.30 «Карданный вал +».
22.00 **«C.S.I.: место преступления - Майами»**.
23.00 «Голые и смешные».
23.30 «Самое невероятное видео».
00.25 «Ближе к звездам» (русские файлы).
01.30 «Блондинка в шоколаде».
01.55 «Улетный trip».
02.25 «Звезды зажигают».
03.15 PRO-Новости.

РТР

06.00 «Доброе утро, Россия!»
09.45 «Ты - феномен! За гранью возможного».
10.45 «Дежурная часть».
11.00 «Частная жизнь».
12.00 «Вести».
12.30 «Местное время. Вести-Сибирь».
12.50 Т/с **«Катерина»**.
14.40 «Дежурная часть».
15.00 «Вести».
15.20 «Местное время. Вести-Томск».
15.40 «Суд идет».
17.00 Т/с **«Кулагин и партнеры»**.
17.40 «Местное время. Вести-Томск».
18.00 «Вести».
18.10 Т/с **«Каменская»**.
19.05 Т/с **«Танго втроем»**.
20.00 Т/с **«Ангел-хранитель»**.
21.00 «Вести».
21.45 «Вести-Томск».
22.05 «Спокойной ночи, малыши!»
22.15 Т/с **«Катерина»**.
00.15 ПРЕМЬЕРА. «Засекреченный Герой Советского Союза».
01.15 «Вести +».
01.35 Х/ф **«Джонни-мнемоник»** (США-Канада).
03.25 «Дорожный патруль».
03.45 Т/с **«Закон и порядок»**.
04.30 Т/с **«Джонни Зиро»**.
05.15 Канал «Евроньюс».
05.40 «Дежурная часть».

НТВ

06.00 «Сегодня утром».
09.05 «Наше все!»
10.00 «Сегодня».
10.25 «Чистосердечное признание».
11.00 «Две правды». Ток-шоу с Татьяной Догилевой.
12.00 Т/с **«Все включено»**.
13.00 «Сегодня».
13.30 Т/с **«Закон и порядок»**.
14.30 Т/с **«Мангуст-2»**.
15.30 «Обзор. Чрезвычайное происшествие».
16.00 «Сегодня».
16.25 Т/с **«Улицы разбитых фонарей»**.
18.30 «Обзор. Чрезвычайное происшествие».
19.00 «Сегодня».
19.40 Т/с **«Закон и порядок»**.
20.45 Т/с **«Проклятый рай»**.
21.40 «Обзор. Чрезвычайное происшествие».
22.00 «Сегодня».
22.40 «Валерия. Нежность моя». Большой концерт в СК «Олимпийский».
00.15 «Top gear». Программа про автомобили.
00.45 Х/ф **«Колесо судьбы»**.

ТВ2 REN-TV

07.00 УТРЕННИЙ ТЕЛЕКАНАЛ «УСПЕВАЕМ».
09.00 Т/с **«Офицеры»**.
10.00 «Званый ужин-3».
11.00 «Час суда» с Павлом Астаховым.
12.00 «Ради смеха».
12.30 «24». Информационная программа.
13.00 «Бабий бунт». Ток-шоу.
13.30 Т/с **«Друзья»**.
14.00 Т/с **«Трое сверху-2»**.
14.30 М/с «Симпсоны».
15.00 Т/с **«Звездочет»**.
16.00 «ЧАС ПИК».
16.20 Т/с **«Офицеры»**.
17.10 «Ради смеха».
17.35 Т/с **«Трое сверху-2»**.
18.00 «Званый ужин-3».
19.00 «ЧАС ПИК».
19.30 «Вечер с Тиграном Кеосаяном».
20.00 Т/с **«Офицеры»**.
21.00 ВЕЧЕРНИЙ ТЕЛЕКАНАЛ «ЧАС ПИК».
21.45 «Авто-разбор».
22.00 Т/с **«Звездочет»**.
23.00 «ЧАС ПИК» (ночной выпуск).
23.30 «24». Итоговый выпуск.
00.00 «Чрезвычайные истории».
00.55 «Кино»: **«Тайные агенты»**.
Первый альтернативный музыкальный канал

СПОРТ

07.55 Футбол. Премьер-лига. ЦСКА - «Спартак» (Нальчик).
10.00 «Вести-спорт».
10.10 «Неделя спорта».
11.15 «Летопись спорта».
11.45 «Вести-спорт».
11.55 Волейбол. Чемпионат России. Мужчины. 1/2 финала. «Искра» (Одинцово) - «Динамо-ТТГ» (Казань).
13.55 Волейбол. Чемпионат России. Мужчины.
15.50 «Вести-спорт».
15.55 «Футбол России».
17.00 «Неделя спорта».
18.05 Футбол. Кубок УЕФА. 1/4 финала.
20.10 Фильмы кинофестиваля «Вертикаль».
20.25 «Вести-спорт».
20.40 Футбол. Обзор матчей чемпионата Англии.
21.45 Волейбол. Чемпионат России. Мужчины. 1/2 финала. «Динамо» (Москва) - «Факел» (Новый Уренгой). Прямая трансляция.
23.45 «Вести-спорт».
23.55 Волейбол. Чемпионат России. Мужчины.
01.40 Футбол. Чемпионат Англии. «Арсенал» - «Манчестер Сити». Прямая трансляция.
03.40 «Вести-спорт».
03.45 Волейбол. Чемпионат России. Мужчины.

СТС-ОТВ

06.00 Мультфильмы.
07.30 Т/с **«Моя прекрасная няня»**.
08.00 Т/с **«Кадетство»**.
09.00 обСтоятельСтва.
09.30 Т/с **«Моя прекрасная няня»**.
10.00 Т/с **«Сваха»**.
10.30 Т/с **«Зена - королева воинов»**.
11.30 Т/с **«Комиссар Рекс»**.
12.30 Т/с **«Не родись красивой»**.
13.30 Мультфильмы.
16.00 Т/с **«Сабрина - маленькая ведьма»**.
16.30 «Галилео».
17.00 Т/с **«Моя прекрасная няня»**.
18.00 Т/с **«О.С. - одинокие сердца»**.
19.00 Т/с **«Сваха»**.
19.30 обСтоятельСтва.
20.00 Т/с **«Кадетство»**.
21.00 Кино на СТС. **«Шестой день»**. США.
23.00 Т/с **«Анатомия страсти»**.
00.00 «В телевизоре».
00.30 «Не ходите туда. Южная Америка».
01.30 Т/с **«Продюсер»**.
02.15 Т/с **«Мертвая зона»**.
03.40 Т/с **«Госпиталь «Королевство»**.
05.20 обСтоятельСтва.

НВТ

05.00 «Музыка на завтрак».
08.00 «Новости РБК».
08.25 «Автоновости».
08.35 «Зарубежный бизнес».
08.50 «Азбука инвестора».
09.30 «Тачку на прокачку».
10.00 «Новости РБК».
10.10 «Рынки».
10.20 «Утро делового человека».
11.00 «Дневник кинонаград-2007».
13.00 М/с «Таинственная игра».
13.30 «Киночарт».
14.00 «Дневник кинонаград-2007».
14.15 «Кинонаграды MTV».
14.30 «Лови удачу».
15.00 «Рингтон Чарт». Хит-парад.
17.00 «Новости РБК».
17.10 «Рынки».
17.35 «Новости компаний».
17.50 «Звездная пыль».
18.00 «Кинонаграды MTV».
18.30 «Live с Биланом».
19.00 «Молодцы».
20.00 «Новости РБК».
20.15 «Рынки».
21.00 Т/с **«Клуб»**.
22.00 «Новости РБК».
22.10 «Рынки. Итоги торгов в России».
22.30 М/с «Южный Парк».
23.00 «SMS-чат Томск».

Домашний

07.00 М/с «Приключения Рекса».
07.25 «Азбука-малышка».
07.30 «Домашние сказки».
08.30 «Экстремальная кухня».
09.00 «Дела семейные» с Еленой Дмитриевой.
10.00 «Коллекция идей».
10.30 «Заграничные штучки».
10.45 «Сладкие истории».
11.00 Т/с **«Телохранитель»**.
12.00 «Необычные дома мира».
12.30 «Кулинарный техникум».
13.00 «Татьянин день».
14.30 «Второе дыхание».
15.00 Т/с **«Пленница»**.
16.00 «Дела семейные» с Еленой Дмитриевой.
17.00 Т/с **«Голос сердца»**.
18.00 «33 квадратных метра».
18.30 «Баюшки».
19.00 «Вечер по-домашнему».
19.30 Т/с **«Ты - моя жизнь»**.
20.30 «Домашние сказки».
21.30 Т/с **«Русские амазонки»**.
22.30 Т/с **«Секс в большом городе»**.
23.00 «Друзья моего хозяина».
23.30 Х/ф **«Седьмое небо»**.

Культура

07.30 «Евроньюс».
11.00 Новости культуры.
11.20 «В главной роли...».
11.45 «Рожденные среди диких животных».
12.15 Х/ф **«Урок литературы»**.
13.30 М/с «Зоологический переулок, 64».
14.10 «Тем временем» с Александром Архангельским.
15.05 «Пятое измерение».
15.35 Спектакль **«Месье Ленуар, который...»**, 2-я часть
17.00 Мультфильмы.
17.50 Т/с **«Приключения Мэддиганов»**.
18.15 «Рожденные среди диких животных».
18.45 «Порядок слов». Книжные новости.
18.50 «Полуденные сны».
19.15 «Оркестровый бал».
20.00 «Письма войны».
20.05 «Телеклуб «Репортер».
20.25 Новости культуры.
20.55 «Плоды просвещения».
21.50 «Больше, чем любовь».
22.35 «Санкт-Петербург - Париж».
23.00 Д/ф «Сантьяго де Куба. Крепость Эль Морро и революция».
23.20 «Апокриф». Ток-шоу.
00.00 «Кто мы?» «Реформы по-русски».
00.30 Новости культуры.
00.55 Х/ф **«Усама»**.
02.15 Н.Римский-Корсаков. Квинтет.

ТНТ-ТОМСК

06.10 «Такси».
06.35 «Глобальные новости».
06.40 «ТОМСК: инструкция по применению».
07.05 Т/с **«Возвращение в Эдем»**.
08.00 «Умные люди» (повтор).
09.00 «Запретная зона». Ток-шоу.
10.00 «Счастливы вместе».
11.00 Мультфильмы.
13.30 «Такси».
14.00 «Саша + Маша».
15.00 «Дом-2. Про Любовь».
16.00 Х/ф **«Скуби-Ду: монстры на свободе»**.
18.00 «Счастливы вместе».
19.00 «Такси».
19.30 «ТОМСК: инструкция по применению».
20.00 «Счастливы вместе».
21.00 «Дом-2. Про Любовь».
22.00 Х/ф **«Девочки сверху»**, Германия.
23.50 «Дом-2. После заката».

ТВЦ

07.00 «PRO-Утро. Город, подъем!»
09.00 «Апрельские тезисы». Народное ток-шоу.
09.40 Тележурнал «Жизнь на 100%».
10.10 Х/ф **«Жестокий романс»**, 1-я серия.
11.45 «Детективные истории». «Алая роза печали».
12.15 «Петровка, 38».
12.30 СОБЫТИЯ.
12.45 «Линия защиты».
13.20 Т/с **«Одно дело на двоих»**.
14.30 Т/с **«Викинг»**.
15.30 СОБЫТИЯ.
15.45 «История государства Российского».
15.50 М/ф «Летучий корабль», «Шесть Иванов - шесть капитанов».
16.25 Т/с **«Фаворский»**.
17.30 Новое «Времечко».
18.30 СОБЫТИЯ.
18.55 «Деловая Москва».
19.10 «История государства Российского».
19.15 «Крестьянская застава».
19.45 «История государства Российского».
19.50 Т/с **«Расплата за грехи»**.
20.50 «Разговор по-существу».
21.15 Д/ф «Дом для сирот».
21.30 СОБЫТИЯ.
21.55 Т/с **«Фаворский»**.
22.50 Т/с **«Викинг»**.
23.50 «Скандальная жизнь» с Ольгой Б. «Лечат-калечат».
00.45 СОБЫТИЯ.
01.10 «Петровка, 38».
01.25 Х/ф **«С помощью зеркала»** (Великобритания).
03.35 Т/с **«Одно дело на двоих»**.

Digital Library (repository)
of Tomsk State University
http://vital.lib.tsu.ru

Среда, 18 апреля

ОРТ

04.00 Телеканал «Доброе утро».
08.00 Новости.
08.05 «Малахов +».
09.20 «Агент национальной безопасности».
10.20 «Понять. Простить».
11.00 Новости.
11.20 «Лолита. Без комплексов».
12.20 «Детективы».
13.00 «Другие новости».
13.30 «Контрольная закупка».
14.00 Новости.
14.20 «Вне закона». «Яд для обвинителя».
15.00 Т/с **«Любовь как любовь»**.
16.00 «Федеральный судья».
17.00 Вечерние новости (с субтитрами).
17.20 Т/с **«Чужие тайны»**.
18.20 «Пусть говорят» с Андреем Малаховым.
19.00 Т/с **«Татьянин день»**.
20.00 «Время».
20.30 Т/с **«Александровский сад»**.
21.30 «Жизнь как кино».
22.30 «Ночные новости».
22.50 «Судите сами».
23.50 Х/ф **«Конкорд». Аэропорт-79»**.
02.00 Т/с **«Поверхность»**.

22 канал

06.00 «Звезды зажигают».
07.00 «Мультяшка».
07.30 «Блондинка в шоколаде».
08.00 «Ближе к звездам».
09.00 «Самое смешное видео».
09.30 «Карданный вал +».
10.00 «Как уходили кумиры».
10.30 Х/ф **«Убить Шакала»**.
12.30 «Камера смеха».
13.00 Т/с **«Секретный агент Макгайвер»**.
14.00 Т/с **«Детектив Нэш Бриджес»**.
14.55 «Кино-премьеры».
15.30 PRO-Новости.
16.40 «МузТВ-хит».
15.30 «Как уходили кумиры».
15.55 Х/ф **«Анастасия Слуцкая»**.
19.00 «Желаем счастья».
19.30 «Жизнь на 100%».
20.00 Т/с **«Детектив Нэш Бриджес»**.
21.00 «Как уходили кумиры».
21.30 «Карданный вал +».
22.00 «C.S.I.: место преступления - Майами».
23.00 «Голые и смешные».
23.30 «Самое невероятное видео».
00.25 «Первая семья».
01.30 «Девочки на заказ».
01.55 «Улетный trip».
02.25 «Твой выбор».
03.15 PRO-Новости.
03.25 «МузТВ-хит».

РТР

06.00 «Доброе утро, Россия!»
09.30 Х/ф **«Все наоборот»**.
10.45 «Дежурная часть».
11.00 «Частная жизнь».
12.00 «Вести».
12.30 «Местное время. Вести-Сибирь».
12.50 Т/с **«Катерина»**.
14.40 «Дежурная часть».
15.00 «Вести».
15.20 «Местное время. Вести-Томск».
15.40 «Суд идет».
17.00 Т/с **«Кулагин и партнеры»**.
17.40 «Местное время. Вести-Томск».
18.00 «Вести».
18.10 Т/с **«Каменская»**.
19.05 Т/с **«Танго втроем»**.
20.00 Т/с **«Ангел-хранитель»**.
21.00 «Вести».
21.45 «Вести-Томск».
22.05 «Спокойной ночи, малыши!».
22.15 Т/с **«Катерина»**.
00.15 «Исторические хроники» с Николаем Сванидзе. «1957. Ив Монтан против Никиты Хрущева».
01.15 «Вести +».
01.35 Х/ф **«Последнее дело Вареного»**.
03.15 «Дорожный патруль».
03.25 «Горячая десятка».
04.30 Т/с **«Закон и порядок»**.
05.15 Т/с **«Джонни Зиро»**.

НТВ

14.00 «Комната отдыха» с Людмилой Нарусовой. Павел Бородин.
14.30 Т/с **«Мангуст-2»**.
15.30 «Обзор. Чрезвычайное происшествие».
16.00 «Сегодня».
16.25 Т/с **«Улицы разбитых фонарей»**.
18.30 «Обзор. Чрезвычайное происшествие».
19.00 «Сегодня».
19.40 Т/с **«Закон и порядок»**.
20.45 Т/с **«Проклятый рай»**.
21.40 «Обзор. Чрезвычайное происшествие».
22.00 «Сегодня».
22.40 Т/с **«Господа присяжные»**.
00.45 «Все сразу!» с Петром Фадеевым.
01.20 Х/ф **«Слепое правосудие»** (США).
02.55 Х/ф **«Томминокеры»** (США).

ТВ2 REN-TV

07.00 УТРЕННИЙ ТЕЛЕКАНАЛ «УСПЕВАЕМ».
09.00 Т/с **«Офицеры»**.
10.00 «Званый ужин-3».
15.00 Т/с **«Звездочет»**.
16.00 «ЧАС ПИК».
16.20 Т/с **«Офицеры»**.
17.10 Д/ф «Дни, которые потрясли мир».
18.00 «Званый ужин-3».
19.00 «ЧАС ПИК».
19.30 «Вечер с Тиграном Кеосаяном».
20.00 Т/с **«Офицеры»**.
21.00 ВЕЧЕРНИЙ ТЕЛЕКАНАЛ «ЧАС ПИК».
21.45 «Достойный выбор».
22.00 Т/с **«Звездочет»**.
23.00 «ЧАС ПИК» (ночной выпуск).
23.30 «24». Итоговый выпуск.
00.00 «Детективные истории».
00.55 «Кино»: **«Русские куколки»**.
Первый альтернативный музыкальный канал

СПОРТ

13.00 «Сборная России». Игорь Семшов.
13.35 «Рыбалка с Радзишевским».
13.50 Волейбол. Чемпионат России. Мужчины. 1/2 финала. «Динамо» (Москва) - «Факел» (Новый Уренгой).
15.55 «Вести-спорт».
16.00 Волейбол. Чемпионат России. Мужчины. 1/2 финала. «Искра»(Одинцово) - «Динамо-ТТГ» (Казань).
18.00 Футбол. Чемпионат Англии. «Арсенал» - «Манчестер Сити».
20.00 «Путь Дракона».
20.35 «Вести-спорт».
20.45 «Самый сильный человек». Чемпионат России.
21.55 Баскетбол. Чемпионат России. Мужчины. «Динамо» (Московская область) - ЦСКА. Прямая трансляция.
23.40 «Вести-спорт».
23.50 «Самый сильный человек». Чемпионат России.
01.40 Футбол. Чемпионат Англии. «Ливерпуль» - «Мидлсбро». Прямая трансляция.
03.40 «Вести-спорт».
03.45 Фильмы кинофестиваля «Вертикаль». «Поведение в условиях города».
04.00 Волейбол. Чемпионат России. Мужчины. 1/2 финала. «Искра» (Одинцово) - «Динамо-ТТГ» (Казань).
06.00 Баскетбол. Чемпионат России. Мужчины. «Динамо» (Московская область) - ЦСКА.

СТС-ОТВ

06.00 Мультфильмы.
07.30 Т/с **«Моя прекрасная няня»**.
08.00 Т/с **«Кадетство»**.
09.00 обСтояТельСтва.
09.30 Т/с **«Моя прекрасная няня»**.
10.00 Т/с **«Сваха»**.
10.30 Т/с **«Зена - королева воинов»**.
11.30 Т/с **«Комиссар Рекс»**.
12.30 Т/с **«Не родись красивой»**.
13.30 Мультфильмы.
16.00 Т/с **«Сабрина - маленькая ведьма»**.
16.30 «Галилео».
17.00 Т/с **«Моя прекрасная няня»**.
18.00 Т/с **«О.С. - одинокие сердца»**.
19.00 Т/с **«Сваха»**.
19.30 обСтояТельСтва.
20.00 Т/с **«Кадетство»**.
21.00 Кино на СТС. **«Няньки-2»**. США.
23.00 Т/с **«Анатомия страсти»**.
00.00 «Наш большой футбол».
00.30 «Не ходите туда. Африка».
01.30 Т/с **«Продюсер»**.
02.15 Т/с **«Мертвая зона»**.
03.40 Т/с **«Миссия ясновидения»**.
05.20 обСтояТельСтва.

НВТ

08.00 «Новости РБК».
08.05 «Рынки».
08.10 «Зарубежный бизнес».
08.35 «Сфера интересов. Вложения в тюнинг».
09.00 «Киночарт».
09.30 «Дневник кинограда-2007».
09.45 «Live с Биланом».
10.15 Т/с **«Клуб»**.
13.00 М/с «Таинственная игра».
13.30 «Ведущие кинограда».
14.00 «Дневник кинограда-2007».
14.15 «Кинограды MTV».
14.30 «Лови удачу».
15.00 «20-ка самых-самых». Хит-парад.
17.00 «Новости РБК».
17.10 «Рынки».
17.35 «Новости компаний».
17.50 «Звездная пыль».
18.00 «Я хочу лицо знаменитости».
18.30 «Live с Биланом».
19.00 «12 злобных зрителей».
20.00 «Новости РБК».
20.15 «Рынки».
21.00 Т/с **«Клуб»**.
22.00 «Новости РБК».
22.10 «Рынки. Итоги торгов в России».
22.30 М/с «Южный Парк».
23.00 «SMS-чат Томск».

Домашний

07.00 М/с «Приключения Рекса».
07.25 «Азбука-малышка».
07.30 «Домашние сказки».
08.30 «Что мы знаем о еде?».
09.00 «Дела семейные» с Еленой Дмитриевой.
10.00 «Городское путешествие».
10.30 «Мировые бабушки».
11.00 Т/с **«Телохранитель»**.
12.00 «Необычные дома мира».
12.30 «Жизнь в цветах».
13.00 «День здоровья».
15.00 Т/с **«Пленница»**.
16.00 «Дела семейные» с Еленой Дмитриевой.
17.00 Т/с **«Голос сердца»**.
18.00 «33 квадратных метра».
18.30 «Баюшки».
19.00 «Дело вкуса».
19.30 Т/с **«Ты - моя жизнь»**.
20.30 «Домашние сказки».
21.30 Т/с **«Русские амазонки»**.
22.30 Т/с **«Секс в большом городе»**.
23.00 «Городское путешествие».
23.30 Х/ф **«Поющие под дождем»**.

Культура

11.00 Новости культуры.
11.20 «В главной роли...» у Юлиана Макарова.
11.45 Д/с «Рожденные среди диких животных».
12.15 Х/ф **«Два воскресенья»**.
13.45 Х/ф **«Киммерийский затворник. Максимилиан Волошин»**.
14.55 «Этот милый старый дом». Фильм-спектакль.
17.15 Мультфильмы.
17.50 Т/с **«Приключения Мэддиганов»**.
18.15 Д/с «Рожденные среди диких животных».
18.45 «Порядок слов». Книжные новости.
18.50 «Петербург: время и место». «Звездное небо в городе белых ночей».
19.20 «Собрание исполнений».
20.00 «Письма войны».
20.05 «Телеклуб «Репортер».
20.25 Новости культуры.
20.50 «Плоды просвещения».
21.25 Д/ф «Защита Ильина».
21.55 «Власть факта».
22.35 «Воспитание Пушкиным».
23.05 «Большие».
00.00 «Антланты в поисках истины».
00.30 Новости культуры с Владиславом Флярковским.
00.55 Х/ф **«Идущий по снегу»** (Япония).
02.40 «Pro memoria». «На фоне Санкт-Петербурга».
02.55 Д/с «Малый ледниковый период».
03.35 Ф.Лист. «Патетический концерт».

ТНТ-ТОМСК

16.00 Х/ф **«Лихорадка по девчонкам»**, США.
18.00 «Счастливы вместе».
19.00 «Такси».
19.30 «ТОМСК: инструкция по применению».
20.00 «Счастливы вместе».
21.00 «Дом-2. Про Любовь».
22.00 Х/ф **«Девочки снова сверху»**, Германия.
23.45 «Дом-2. После заката».
00.15 «Секс» с Анфисой Чеховой.
00.50 «Дом-2. Любовь». Как все начиналось.
01.45 Х/ф **«Гуд бай, Ленин!»**, Германия.
04.00 Т/с **«Рабыня Изаура»**.

ТВЦ

07.00 «PRO-Утро. Город, подъем!»
09.00 Мультфильм.
09.10 Т/с **«Расплата за грехи»**.
10.05 «История государства Российского».
10.10 Х/ф **«Жестокий романс»**, 2-я серия.
11.45 «Детективные истории». «Алая роза печали».
12.15 «Петровка, 38».
12.30 СОБЫТИЯ.
12.45 «В центре внимания». «Мода на ислам».
13.20 Т/с **«Одно дело на двоих»**.
14.30 Т/с **«Викинг»**.
15.30 СОБЫТИЯ.
15.45 «История государства Российского».
15.50 «Без репетиций».
16.20 М/ф «Наш друг Пишичитай».
16.30 Т/с **«Фаворский»**.
17.30 Новое «Времечко».
18.30 СОБЫТИЯ.
18.55 «Резонанс». Программа о реальной экономике.
19.10 «21-й кабинет».
19.45 Т/с **«Расплата за грехи»**.
20.45 «Кто ты будешь такой?» Ток-шоу.
21.15 «Лицом к городу».
21.40 СОБЫТИЯ.
21.55 Т/с **«Фаворский»**.
22.50 Т/с **«Викинг»**.
23.50 «Улица твоей судьбы».
00.45 СОБЫТИЯ.
01.10 «Петровка, 38».
01.25 Х/ф **«Беспокойный свидетель»** (США-Голландия).
03.20 Т/с **«Одно дело на двоих»**.
04.20 «Скандальная жизнь» с Ольгой Б. «Лечат-колечат».
05.05 Х/ф **«Жестокий романс»**, 1-я серия.
06.15 «Детективные истории». «Алая роза печали».
06.40 «Петровка, 38».

Четверг, 19 апреля

ОРТ

04.00 Телеканал «Доброе утро».
08.00 Новости.
08.05 «Малахов +».
09.20 «Агент национальной безопасности».
10.20 «Понять. Простить».
11.00 Новости.
11.20 «Лолита. Без комплексов».
12.20 «Детективы».
13.00 «Другие новости».
13.30 «Контрольная закупка».
14.00 Новости.
14.20 «Вне закона». «Последняя записка».
15.00 Т/с **«Любовь как любовь»**.
16.00 «Федеральный судья».
17.00 Вечерние новости (с субтитрами).
17.20 Т/с **«Чужие тайны»**.
18.20 «Пусть говорят» с Андреем Малаховым.
19.00 Т/с **«Татьянин день»**.
20.00 «Время».
20.30 Т/с **«Александровский сад»**.
21.30 «Человек и закон».
22.40 «Ночные новости».
22.50 Х/ф **«История Антуана Фишера»**.
01.10 Европейский хоккейный тур. Финал.
03.30 «Сиднейский аквариум. Расстояние страха».

22 канал

06.00 «Звезды зажигают».
07.00 «Мультяшка».
07.30 «Блондинка в шоколаде».
08.00 «Страшно красивые».
09.00 «Самое смешное видео».
09.30 «Карданный вал +».
10.00 «Как уходили кумиры. Александр Бовин».
10.30 Х/ф **«Анастасия Слуцкая»**.
12.30 «Жизнь на 100%».
13.00 Т/с **«Секретный агент Макгайвер»**.
14.00 Т/с **«Детектив Нэш Бриджес»**.
14.55 «Звездные будни».
15.30 PRO-Новости.
15.40 «МузТВ-хит».
16.00 «Камера смеха».
16.30 «Как уходили кумиры. Александр Бовин».
17.00 Х/ф **«Три гильзы от английского карабина»**.
19.00 «Желаем счастья».
19.30 «Клубное обозрение».
20.00 Т/с **«Детектив Нэш Бриджес»**.
21.00 «Как уходили кумиры. Александр Бовин».
21.30 «Карданный вал +».
22.00 «C.S.I.: место преступления - Майами».
23.00 «Голые и смешные».
23.30 «Самое невероятное видео».
00.25 «Концерт».
01.30 «Девочки на заказ».
01.55 «Улетный trip».

РТР

06.00 «Доброе утро, Россия!»
09.45 «Мой серебряный шар. Дмитрий Певцов».
10.45 «Дежурная часть».
11.00 «Частная жизнь».
12.00 «Вести».
12.30 «Местное время. Вести-Сибирь».
12.50 Т/с **«Катерина»**.
14.40 «Дежурная часть».
15.00 «Вести».
15.20 «Местное время. Вести-Томск».
15.40 «Суд идет».
17.00 Т/с **«Кулагин и партнеры»**.
17.40 «Местное время. Вести-Томск».
18.00 «Вести».
18.10 Т/с **«Каменская»**.
19.05 Т/с **«Танго втроем»**.
20.00 Т/с **«Ангел-хранитель»**.
21.00 «Вести».
21.45 «Вести-Томск».
22.05 «Спокойной ночи, малыши!»
22.15 Т/с **«Катерина»**.
00.20 «Маршал песни. Соловьев-Седой».
01.15 «Зеркало».
01.35 «Вести +».
01.55 «Киноакадемия». **«Отчуждение»**.
04.05 «Дорожный патруль».
04.20 Т/с **«Закон и порядок»**.
05.05 Т/с **«Джонни Зиро»**.

НТВ

06.00 «Сегодня утром».
09.05 «Наше все!»
10.00 «Сегодня».
10.25 «Главная дорога».
11.00 «Две правды». Ток-шоу с Татьяной Догилевой.
12.00 Т/с **«Все включено»**.
13.00 «Сегодня».
13.30 Т/с **«Закон и порядок»**.
14.30 Т/с **«Мангуст-2»**.
15.30 «Обзор. Чрезвычайное происшествие».
16.00 «Сегодня».
16.25 Т/с **«Улицы разбитых фонарей»**.
18.30 «Обзор. Чрезвычайное происшествие».
19.00 «Сегодня».
19.40 Т/с **«Закон и порядок»**.
20.45 Т/с **«Проклятый рай»**.
21.40 «Обзор. Чрезвычайное происшествие».
22.00 «Сегодня».
22.40 «К барьеру!» Ток-шоу Владимира Соловьева.
23.50 «Наш футбол» на НТВ.
00.55 Х/ф **«Уайатт Эрп»** (США).
04.25 Х/ф **«Лангольеры»**, 1-я часть.

ТВ2 REN-TV

07.00 УТРЕННИЙ ТЕЛЕКАНАЛ «УСПЕВАЕМ».
09.00 Т/с **«Офицеры»**.
10.00 «Званый ужин-3».
11.00 «Час суда» с Павлом Астаховым.
12.00 «Школа соблазна».
12.15 «Самое смешное».
12.30 «24». Информационная программа.
13.00 «Бабий бунт». Ток-шоу.
13.30 Т/с **«Друзья»**.
14.00 Т/с **«Трое сверху-2»**.
14.30 М/с «Симпсоны».
15.00 Т/с **«Звездочет»**.
16.00 «ЧАС ПИК».
16.20 Т/с **«Офицеры»**.
17.10 «Ради смеха».
17.35 Т/с **«Трое сверху-2»**.
18.00 «Званый ужин-3».
19.00 «ЧАС ПИК».
19.30 «Вечер с Тиграном Кеосаяном».
20.00 Т/с **«Офицеры»**.
21.00 ВЕЧЕРНИЙ ТЕЛЕКАНАЛ «ЧАС ПИК».
21.45 «Высший сорт».
22.00 Т/с **«Звездочет»**.
23.00 «ЧАС ПИК» (ночной выпуск).
23.30 «24». Итоговый выпуск.
00.00 «Секретные истории».
00.55 «Кино»: **«Черная орхидея»** (США).
Первый альтернативный музыкальный канал

СПОРТ

07.55 Футбол. Премьер-лига. «Томь» (Томск) - «Спартак» (Москва).
10.00 «Вести-спорт».
10.10 «Путь Дракона».
10.40 Автоспорт. Мировая серия. Монца.
12.05 «Вести-спорт».
12.15 Автоспорт. Мировая серия. Монца. Трансляция из Италии.
13.45 Баскетбол. Чемпионат России.
15.45 Фильмы кинофестиваля «Вертикаль».
15.55 «Вести-спорт».
16.00 Хоккей. «Кубок Третьяка».
18.05 Футбол. Чемпионат Англии.
20.05 «Точка отрыва».
20.40 «Вести-спорт».
20.55 Волейбол. Чемпионат России.
22.45 «Самый сильный человек».
23.55 «Вести-спорт».
00.05 Кубок Федерации русского бильярда.
02.00 «Точка отрыва».
02.35 «Вести-спорт».
02.40 Фильмы кинофестиваля «Вертикаль».
02.50 Дзюдо. Чемпионат Европы.
04.10 Волейбол. Чемпионат России.
06.05 Футбол. Чемпионат Англии. «Арсенал» - «Манчестер Сити».

СТС-ОТВ

06.00 Мультфильмы.
07.30 Т/с **«Моя прекрасная няня»**.
08.00 Т/с **«Кадетство»**.
09.00 обСтояТельСтва.
09.30 Т/с **«Моя прекрасная няня»**.
10.00 Т/с **«Сваха»**.
10.30 Т/с **«Зена - королева воинов»**.
11.30 Т/с **«Комиссар Рекс»**.
12.30 Т/с **«Не родись красивой»**.
13.30 «Наш большой футбол».
14.00 Мультфильмы.
16.00 Т/с **«Сабрина - маленькая ведьма»**.
16.30 «Галилео».
17.00 Т/с **«Моя прекрасная няня»**.
18.00 Т/с **«О.С. - одинокие сердца»**.
19.00 Т/с **«Сваха»**.
19.30 обСтояТельСтва.
20.00 Т/с **«Кадетство»**.
21.00 Кино на СТС. **«Кикбоксер»**. США.
23.00 Т/с **«Анатомия страсти»**.
00.00 «В телевизоре».
00.30 «Молния. Ответный удар природы».
01.40 Т/с **«Продюсер»**.
02.20 Т/с **«Мертвая зона»**.
03.45 Т/с **«Миссия ясновидения»**.
05.20 обСтояТельСтва.

НВТ

08.00 «Новости РБК».
08.10 «Рынки».
08.25 «Автоновости».
08.35 «Зарубежный бизнес».
08.50 «Азбука инвестора».
09.00 « Хочу все снять».
09.30 «X-Play».
10.00 «Новости РБК».
10.10 «Рынки».
10.15 «Утро делового человека».
11.00 «Дневник кинограда-2007».
13.00 М/с «Таинственная игра».
13.30 «SHIT-парад».
14.00 «Дневник кинограда-2007».
14.15 «Копы под прицелом».
14.30 «Лови удачу».
15.00 «Сводный чарт». Хит-парад.
17.00 «Новости РБК».
17.10 «Рынки».
17.35 «Новости компаний».
17.50 «Звездная пыль».
18.00 «Скверные истории с топ-моделями».
18.30 «Лучшие выступления на церемониях MTV».
20.00 «Новости РБК».
20.15 «Рынки».
20.30 «Ведущие кинограда».
21.00 «Кинограды MTV-2007».

Домашний

07.00 М/с «Приключения Рекса».
07.25 «Азбука-малышка».
07.30 «Домашние сказки».
08.30 «Мир в твоей тарелке».
09.00 «Дела семейные» с Еленой Дмитриевой.
10.00 «Декоративные страсти».
10.30 «Полевые работы».
11.00 Т/с **«Телохранитель»**.
12.00 «Необычные дома мира».
12.30 «Жизнь в цветах».
13.00 «Детский день» с Татьяной Лазаревой.
15.00 Т/с **«Пленница»**.
16.00 «Дела семейные» с Еленой Дмитриевой.
17.00 Т/с **«Голос сердца»**.
18.00 «33 квадратных метра».
18.30 «Баюшки».
19.00 «Деловые люди».
19.30 Т/с **«Ты - моя жизнь»**.
20.30 «Домашние сказки».
21.30 Т/с **«Русские амазонки»**.
22.30 Т/с **«Секс в большом городе»**.
23.00 «Декоративные страсти».
23.30 Х/ф **«Дама с попугаем»**.

Культура

07.30 «Евроньюс».
11.00 Новости культуры.
11.20 «В главной роли...» у Юлиана Макарова.
11.45 Д/с «Рожденные среди диких животных».
12.15 Х/ф **«Трын-трава»**.
13.45 Х/ф **«Киммерийский затворник. Максимилиан Волошин»**.
14.55 «Письма из провинции».
15.25 Х/ф **«Свидание с молодостью»**.
16.50 Мультфильмы.
17.50 Т/с **«Приключения Мэддиганов»**.
18.15 Д/с «Рожденные среди диких животных».
18.45 «Порядок слов». Книжные новости.
18.50 «Прошение отклонено».
19.20 «Билет в Большой».
20.00 «Письма войны».
20.05 «Телеклуб «Репортер».
20.25 Новости культуры.
20.55 «Плоды просвещения».
21.40 «Черные дыры. Белые пятна».
22.20 Д/ф «Монастырь в Санкт-Галлене».
22.35 «Гражданин Перми».
23.05 «Культурная революция».
00.00 «Непростая история».
00.30 Новости культуры с Владиславом Флярковским.
00.55 Х/ф **«Весна, лето, осень, зима... и снова весна»** (Южная Корея).
02.35 Д/ф «Теруэль. Мавританская архитектура».
02.55 «Власть факта».
03.35 А.Рыбников. «Ночная песнь».

ТНТ-ТОМСК

05.45 Т/с **«Любовь и тайны Сансет Бич»**.
06.30 «Такси».
06.55 «Глобальные новости».
07.00 «ТОМСК: инструкция по применению».
07.25 Т/с **«Возвращение в Эдем»**.
08.20 «Кулинар».
08.35 «Наши песни».
09.00 «Алло, гараж!»
09.30 «Саша + Маша».
10.00 «Счастливы вместе».
11.00 Мультфильмы.
13.30 «Такси».
14.00 «Саша + Маша».
15.00 «Дом-2. Про Любовь».
16.00 Х/ф **«Влюбленные парни»**, Германия.
18.00 «Счастливы вместе».
19.00 «Такси».
19.30 «ТОМСК: инструкция по применению».
20.00 «Счастливы вместе».
21.00 «Дом-2. Про Любовь».
22.00 «Астерикс и Обеликс против Цезаря».
00.15 «Дом-2. После заката».
00.45 «Секс» с Анфисой Чеховой.
01.15 «Дом-2. Любовь». Как все начиналось.

ТВЦ

07.00 PRO-Утро. Город, подъем!»
09.00 «Кто ты будешь такой?» Ток-шоу.
09.30 Т/с **«Расплата за грехи»**.
10.10 Х/ф **«Чужая»**.
11.50 «Детективные истории».
12.15 «Петровка, 38».
12.30 СОБЫТИЯ.
12.45 «В центре внимания».
13.20 Т/с **«Одно дело на двоих»**.
14.30 Т/с **«Викинг»**.
15.30 СОБЫТИЯ.
15.50 «Марш-бросок».
16.20 «Репортер» с Михаилом Дегтярем.
16.30 Т/с **«Фаворский»**.
17.30 Новое «Времечко».
18.30 СОБЫТИЯ.
18.55 «Деловая Москва».
19.15 «Музыкальная история».
19.45 «История государства Российского».
19.50 Т/с **«Расплата за грехи»**.
20.55 «Сто вопросов о красоте и здоровье».
21.15 Д/ф «Дом для сирот».
21.30 СОБЫТИЯ.
21.55 Т/с **«Фаворский»**.
22.50 Т/с **«Викинг»**.
23.50 «Наркобарон песчаного карьера».
00.45 СОБЫТИЯ.
01.10 «Петровка, 38».
01.25 Х/ф **«Горец-3»**.
03.25 Т/с **«Одно дело на двоих»**.
04.20 «Линия защиты».

Digital Library (repository)
of Tomsk State University
http://vital.lib.tsu.ru

Пятница, 20 апреля

ОРТ

04.00 Телеканал «Доброе утро».
08.00 Новости.
08.05 «Малахов +».
09.20 Т/с **«Агент национальной безопасности»**.
10.20 «Понять. Простить».
11.00 Новости.
11.20 «Доктор Курпатов».
12.20 «Детективы».
13.00 «Другие новости».
13.30 «Контрольная закупка».
14.00 Новости.
14.20 «Вне закона». «Тонкий расчет».
15.00 Т/с **«Любовь как любовь»**.
16.00 «Федеральный судья».
17.00 Вечерние новости (с субтитрами).
17.20 «Пусть говорят» с Андреем Малаховым.
18.00 «Поле чудес».
19.00 Т/с **«Татьянин день»**.
20.00 «Время».
20.25 Х/ф **«Андерсен. Жизнь без любви»**.
23.40 Х/ф **«Байкеры»**.
01.50 Х/ф **«Мститель»**.
03.30 Т/с **«Поверхность»**.

22 канал

06.00 «Папарацци».
07.00 «Мультяшка».
07.30 «Блондинка в шоколаде».
08.00 «Ближе к звездам».
08.30 «Звезды зажигают».
09.00 «Самое смешное видео».
09.30 «Карданный вал +».
10.00 «Как уходили кумиры. Арам Хачатурян».
10.30 Х/ф **«Три гильзы от английского карабина»**.
12.30 «Камера смеха».
13.00 Т/с **«Секретный агент Макгайвер»**.
14.00 Т/с **«Детектив Нэш Бриджес»**.
14.55 «Испытание верности».
15.30 PRO-Новости.
15.40 «МузТВ-хит».
16.00 «Камера смеха».
16.30 «Как уходили кумиры. Арам Хачатурян».
17.00 Х/ф **«Нежданно-негаданно»**.
19.00 «Желаем счастья».
19.40 «ТВ ТУСУР».
20.00 Т/с **«Детектив Нэш Бриджес»**.
21.00 «Особые приметы».
21.30 «Карданный вал +».
22.00 **«C.S.I.: место преступления - Майами»**.
23.00 «Территория призраков».
00.00 «Камера смеха».
00.25 «Блондинка в шоколаде».
01.25 «20 горячих девчонок».
02.15 «Азбука секса».
02.45 «Friday night».

РТР

06.00 «Доброе утро, Россия!»
09.35 «Вся Россия».
09.45 «Павел Луспекаев. Эта жестокая госпожа удача».
10.45 «Мусульмане».
11.00 «Частная жизнь».
12.00 «Вести».
12.30 «Местное время. Вести-Сибирь».
12.50 Т/с **«Катерина»**.
14.40 «Дежурная часть».
15.00 «Вести».
15.20 «Местное время. Вести-Томск».
15.40 «Суд идет».
17.00 Т/с **«Кулагин и партнеры»**.
17.40 «Местное время. Вести-Томск».
18.00 «Вести».
18.10 Т/с **«Каменская»**.
19.05 Т/с **«Танго втроем»**.
20.00 Т/с **«Ангел-хранитель»**.
21.00 «Вести».
21.45 «Вести-Томск».
22.05 «Спокойной ночи, малыши!»
22.15 «Кривое зеркало. Театр Евгения Петросяна».
00.25 Х/ф **«Гений»**.
03.25 Х/ф **«Леший»** (США-Австралия).
05.15 «Дорожный патруль».
05.35 Т/с **«Закон и порядок»**.
06.20 Т/с **«Джонни Зиро»**.

НТВ

06.00 «Сегодня утром».
09.05 «Наше все!»
10.00 «Сегодня».
10.25 «Особо опасен!»
11.00 «Две правды». Ток-шоу с Татьяной Догилевой.
12.00 Т/с **«Все включено»**.
13.00 «Сегодня».
13.30 Т/с **«Закон и порядок»**.
14.30 Т/с **«Мангуст-2»**.
15.30 «Обзор. Спасатели».
16.00 «Сегодня».
16.25 Т/с **«Улицы разбитых фонарей»**.
18.30 «Обзор. Чрезвычайное происшествие».
19.00 «Сегодня».
19.40 «Следствие вели...»
20.45 Т/с **«Проклятый рай»**.
22.25 Х/ф **«Игра на выживание»** (США).
00.20 Х/ф **«Гремлины-2»** (США).
02.05 Т/с **«Улицы разбитых фонарей»**.
03.40 Х/ф **«Лангольеры»**, 2-я часть.

ТВ2 REN-TV

07.00 УТРЕННИЙ ТЕЛЕКАНАЛ «УСПЕВАЕМ».
09.00 Т/с **«Офицеры»**.
10.00 «Званый ужин-3».
11.00 «Час суда» с Павлом Астаховым.
12.00 «Ради смеха».
12.30 «24». Информационная программа.
13.00 «Бабий бунт». Ток-шоу.
13.30 Т/с **«Друзья»**.
14.00 Т/с **«Трое сверху-2»**.
14.30 М/с «Симпсоны».
15.00 Т/с **«Звездочет»**.
16.00 «ЧАС ПИК».
16.20 Т/с **«Офицеры»**.
17.10 «Ради смеха».
17.35 Т/с **«Трое сверху-2»**.
18.00 «Званый ужин-3».
19.00 «ЧАС ПИК».
19.30 «Школа соблазна».
19.45 «Очевидец представляет: самое смешное».
20.00 Д/ф «Громкое дело»: «Бойцы под знаком «Антифа».
21.00 ВЕЧЕРНИЙ ТЕЛЕКАНАЛ «ЧАС ПИК».
21.45 «Бла-бла шоу».
23.00 «ЧАС ПИК» (ночной выпуск).
23.30 «Кино»: **«Чужой-4: воскрешение»** (США).
01.45 «Сеанс для взрослых».
Первый альтернативный музыкальный канал
04.30 Интерактивный блок BIG Mixer Night.
06.00 «Лежа».
06.10 Интерактивный блок BIG Mixer Night.

СПОРТ

08.05 Баскетбол. Чемпионат России. Мужчины. «Динамо» (Московская область) - ЦСКА.
10.00 «Вести-спорт».
10.10 «Точка отрыва».
10.55 Автоспорт. Международная серия «А1». Гран-при Китая.
12.00 «Вести-спорт».
12.10 Дзюдо. Чемпионат Европы.
14.00 Волейбол. Чемпионат России. Женщины. «Казаночка» (Казань) - «Самородок» (Хабаровск).
16.00 «Вести-спорт».
16.05 Хоккей. «Кубок Третьяка». Трансляция из Уфы.
18.10 «Сборная России». Игорь Семшов.
18.40 «Самый сильный человек». Чемпионат России. Финал.
19.30 Фильмы кинофестиваля «Вертикаль». «История одной победы».
20.05 «Футбол России. Перед туром».
20.40 «Вести-спорт».
20.50 Баскетбол. Чемпионат России. Женщины. 1/4 финала. Прямая трансляция.
22.40 «Рыбалка с Радзишевским».
22.55 «Самый сильный человек». Чемпионат России. Финал.
23.45 «Вести-спорт».
23.55 «Вести-спорт». Местное время.
00.00 Бильярд. Кубок Федерации русского бильярда. Трансляция из Москвы.
01.55 «Футбол России. Перед туром».
02.30 «Вести-спорт».
02.35 Фильмы кинофестиваля «Вертикаль». «История одной победы».
03.05 Дзюдо. Чемпионат Европы.
06.05 Футбол. Чемпионат Англии. «Ливерпуль» - «Мидлсбро».

СТС-ОТВ

06.00 М/с «Самурай Икс».
06.45 М/ф «А вдруг получится?»
06.55 М/с «Смешарики».
07.00 М/с «Приключения Вуди и его друзей».
07.30 Т/с **«Моя прекрасная няня»**.
08.00 Т/с **«Кадетство»**.
09.00 обСтояТельСтва.
09.30 Т/с **«Моя прекрасная няня»**.
10.00 Т/с **«Сваха»**.
10.30 Т/с **«Зена - королева воинов»**.
11.30 Т/с **«Комиссар Рекс»**.
12.30 Т/с **«Не родись красивой»**.
13.30 М/с «Ксибер-9».
14.00 М/с «Смешарики».
14.05 М/с «Приключения Вуди и его друзей».
14.30 М/с «Путешествие к центру Земли».
15.00 М/с «Гаджет и гаджетины».
15.30 М/с «Том и Джерри».
16.00 Т/с **«Сабрина - маленькая ведьма»**.
16.30 «Галилео».
17.00 Т/с **«Моя прекрасная няня»**.
18.00 Т/с **«О.С. - одинокие сердца»**.
19.00 Т/с **«Сваха»**.
19.30 обСтояТельСтва.
20.00 Т/с **«Кадетство»**.
21.00 Кино на СТС. **«Иностранец»**. США.
23.00 «Игры разума».
00.00 Кино на СТС. **«Малхолланд Драйв»**. США - Франция.
02.45 Кино на СТС. **«Страна приливов»**. Великобритания - Канада.
04.40 Музыка на СТС.
05.20 обСтояТельСтва.
05.45 Музыка на СТС.

НВТ

06.58, 07.55, 17.57, 19.57, 20.55, 22.57 «Прогноз погоды».
05.00 «Музыка на завтрак».
08.00 «Новости РБК».
08.10 «Рынки».
08.25 «Автоновости».
08.35 «Зарубежный бизнес».
08.50 «Азбука инвестора».
09.00 «Гид по стилю».
09.30 «Скверные истории знаменитых детей».
10.00 «Новости РБК».
10.10 «Рынки».
10.20 «Утро делового человека».
11.00 «По домам».
11.15 «Музыка навсегда».
13.00 М/с «Таинственная игра».
13.30 «Звездный стиль: молодой Голливуд».
14.00 «По домам».
14.15 «Копы под прицелом».
14.30 «Лови удачу». Интерактивная программа.
15.00 «12 злобных зрителей».
16.00 «SHIT-парад».
16.30 «В поисках дурной славы».
17.00 «Новости РБК».
17.10 «Рынки».
17.35 «Новости компаний».
17.50 «Звездная пыль».
18.00 «Правда жизни: я - рейвер».
19.00 «Юные принцессы: детские конкурсы красоты».
20.00 «Новости РБК».
20.15 «Рынки».
20.30 «Разговор по существу».
21.00 «100 знаменитостей журнала «Forbes».
23.00 «SMS-чат Томск».
01.00 «Музыка на ночь».

Домашний

07.00 М/с «Приключения Рекса».
07.25 «Азбука-малышка».
07.30 «Домашние сказки».
08.30 «Кулинарный техникум».
09.00 «Дела семейные» с Еленой Дмитриевой.
10.00 «Двое».
11.00 Т/с **«Телохранитель»**.
12.00 «Второе дыхание».
12.30 «Жизнь в цветах».
13.00 «Татьянин день».
15.00 Т/с **«Пленница»**.
16.00 «Дела семейные» с Еленой Дмитриевой.
17.00 Т/с **«Голос сердца»**.
18.00 «33 квадратных метра».
18.30 «Баюшки».
19.00 «Модная прививка».
19.30 Т/с **«Ты - моя жизнь»**.
20.30 «Домашние сказки».
21.30 Х/ф **«Остров Волчий»**.
22.30 Т/с **«Секс в большом городе»**.
23.00 «Спросите повара».
23.30 Х/ф **«Укрощение строптивой»**.

Культура

07.30 «Евроньюс».
11.00 Новости культуры.
11.30 Д/с «Рожденные среди диких животных».
12.00 Х/ф **«Суворов»**.
13.55 «Реальная фантастика».
14.10 «Культурная революция». Программа М.Швыдкого.
15.05 «Странствия музыканта». Ведущий С.Старостин.
15.35 **«Эзоп»**. Фильм-спектакль.
17.05 М/ф «Просто так».
17.10 «В музей - без поводка». Программа для школьников.
17.25 Т/с **«Приключения Мэддиганов»**.
18.15 «За семью печатями». Телевикторина для старшеклассников.
18.50 «Ученые записки».
19.15 Д/ф «Канди. Буддизм сегодня».
19.30 «Камертон». Программа Сати Спиваковой.
20.00 «Смехоностальгия».
20.30 Новости культуры.
20.55 «Сферы» с Иннокентием Ивановым.
21.35 Х/ф **«По широкой Миссури»**.
22.55 «Триумф».
23.25 Д/ф «Пиза. Прорыв в новое время».
23.45 «Острова».
00.30 Новости культуры с Владиславом Флярковским.
00.55 «Кто там...» Авторская программа В.Верника.
01.25 Т/с **«Дживс и Вустер»**.
02.15 «Все это джаз». Майлз Дэвис.
02.55 «Сферы» с Иннокентием Ивановым.
03.35 Д/ф «Персеполь. Жизнь в центре империи».

ТНТ-ТОМСК

05.45 Т/с **«Любовь и тайны Сансет Бич»**.
06.30 «Такси».
06.55 «Глобальные новости».
07.00 «ТОМСК: инструкция по применению».
07.25 «Звезды против караоке».
08.20 «СПИД. Скорая помощь».
08.50 «Наши песни».
09.00 «Няня спешит на помощь».
10.00 «Счастливы вместе».
11.00 М/с «Крутые бобры».
11.30 М/с «Эй, Арнольд!»
12.00 М/с «Ох уж эти детки!»
12.30 М/с «Котопес».
13.00 М/с «Дикая семейка Торнберри».
13.30 «Такси».
14.00 «Саша + Маша».
15.00 «Дом-2. Про Любовь».
15.55 Х/ф **«Астерикс и Обеликс против Цезаря»**, Франция-Германия-Италия.
18.00 «Счастливы вместе».
19.00 «Такси».
19.30 «ТОМСК: инструкция по применению».
20.00 «Необъяснимо, но факт».
21.00 «Дом-2. Про Любовь».
22.00 «Комеди Клаб».
23.00 «Наша Russia».
23.25 «Смех без правил».
00.25 «Секс» с Анфисой Чеховой.
00.55 «Дом-2. После заката».
01.25 «Дом-2. Любовь». Как все начиналось.
02.25 Х/ф **«Три бравых парня»**, США.
04.10 Т/с **«Рабыня Изаура»**.
05.50 Д/ф «Цена любви».

ТВЦ

07.00 «PRO-Утро. Город, подъем!»
09.00 Мультфильм.
09.10 Т/с **«Расплата за грехи»**.
10.05 «История государства Российского».
10.10 Х/ф **«Происшествие, которого никто не заметил»**.
11.40 «Детективные истории». «Такси на тот свет».
12.15 «Петровка, 38».
12.30 СОБЫТИЯ.
12.45 «В центре внимания». «Ни дать, ни взять».
13.20 Т/с **«Одно дело на двоих»**.
14.30 Т/с **«Викинг»**.
15.30 СОБЫТИЯ.
15.45 «История государства Российского».
15.50 «Опасная зона».
16.20 «Репортер» с Михаилом Дегтярем.
16.30 Т/с **«Фаворский»**.
17.30 Новое «Времечко».
18.30 СОБЫТИЯ.
18.55 «Деловая Москва».
19.10 «История государства Российского».
19.15 «Наши любимые животные».
19.45 «История государства Российского».
19.50 Т/с **«Расплата за грехи»**.
20.50 «Leon fashion life».
21.30 СОБЫТИЯ.
21.55 Т/с **«Фаворский»**.
22.50 «Момент истины».
23.45 «Народ хочет знать». Ток-шоу.
00.45 СОБЫТИЯ.
01.10 «Петровка, 38».
01.30 Х/ф **«Камень»**.
03.10 Т/с **«Одно дело на двоих»**.
04.15 «Ничего личного».
04.55 М/ф «Последняя охота».

ТОМСКИЕ ВЕСТИ
областная газета
Газета, в которой впервые все по-настоящему!
НА «ТОМСКИЕ ВЕСТИ» МОЖНО ПОДПИСАТЬСЯ С ЛЮБОГО МЕСЯЦА
в любом почтовом отделении или в редакции
Подписной индекс 54202
Подробную информацию можно получить по тел. 56-30-15

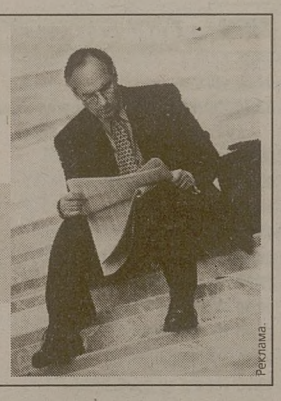

Реклама.

Совершенная игра на правовом поле

Представительство по гражданским делам в судах общей юрисдикции

Представительство в арбитражных судах по хозяйственным и налоговым спорам.

Сопровождение бизнеса

Безопасность крупных сделок

Защита от уголовного преследования за экономические преступления

Волосожар Елена Николаевна
Адвокатский кабинет
8 906 949 96 32
pravosita@yandex.ru, pravozasita@werd.ru
Адвокатская палата Томской области

Реклама

Лиц. № 2123 от 24.12.2002 года ЦБ РФ
public@citybank.tom.ru
www.prb.su

ПРОМРЕГИОНБАНК
вклад «ПОБЕДИТЕЛЬ»

- Высокая процентная ставка на весь срок вклада
- При минимальной сумме 30 000 рублей процентная ставка годовых – 11,5%
- При минимальной сумме 3 000 рублей процентная ставка годовых – 11%
- Срок вклада – 367 дней
- Бесплатное оформление доверенности (на случай болезни, отъезда) сроком на 1 год
- Срок приема вклада – с 02.04.2007 по 31.05.2007

Вклады застрахованы
Система Страхования Вкладов

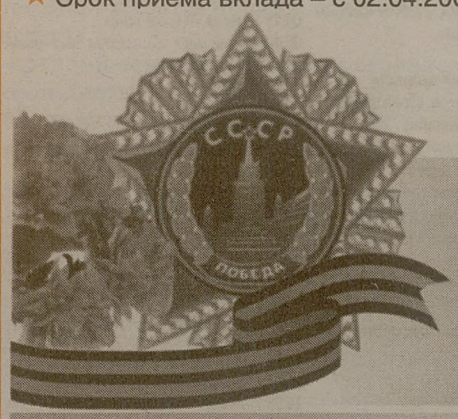

Всем ветеранам, оформившим вклад, – БЕСПЛАТНАЯ ПОДПИСКА на газету на 2-е полугодие 2007 г.

пер. Войкова, 2а (за Ц. рынком),
тел. 47-26-27, 40-18-81

Дополнит. офис № 1
ул. 79 Гв. дивизии, 24,
тел. 47-27-37

Дополнит. офис № 2
Иркутский тракт, 26,
тел. 75-50-21, 75-50-23

Реклама

Digital Library (repository)
of Tomsk State University
http://vital.lib.tsu.ru

Суббота, 21 апреля

ОРТ

04.30 Х/ф **«Голубая стрела»**.
05.00 Новости.
05.10 Х/ф **«Голубая стрела»**. Продолжение.
06.20 «Играй, гармонь любимая!»
07.10 «Дисней-клуб». «Русалочка» «Клуб Микки Мауса».
08.00 «Слово пастыря».
08.20 «Здоровье».
09.00 Новости.
09.20 «Смак».
09.50 «Служебный роман Светланы Немоляевой».
11.00 Новости.
11.10 «История песни».
12.10 К 80-летию артиста. «Госпожа удача Павла Луспекаева».
12.50 Фестиваль юмора «Умора».
13.50 Х/ф **«Беглецы»**.
15.20 «Новые песни о главном».
17.00 Вечерние новости (с субтитрами).
17.20 Субботний «Ералаш».
17.50 «Властелин горы».
19.00 «Минута славы».
20.00 «Время».
20.20 «Минута славы». Продолжение.
22.00 «Что? Где? Когда?»
23.20 Европейский хоккейный тур. Финал. Сборная России - Сборная Швеции.
01.20 Х/ф **«Анатомия убийства»**.

22 канал

06.00 «10 наших» с Оскаром Кучерой.
07.00 «Страшно красивые».
08.00 «20 горячих девчонок».
09.00 Мультфильмы.
09.30 Х/ф **«Нежданно-негаданно»**.
11.30 «Особые приметы».
12.00 «Как уходили кумиры. Валерий Ободзинский».
13.00 Т/с **«Дальнобойщики»**.
15.15 Т/с **«По законам детектива»**.
16.00 «Самое смешное видео».
16.30 «Звезды зажигают».
17.30 «Смешная реклама».
18.00 «Как уходили кумиры. Валерий Ободзинский».
19.00 «Желаем счастья».
20.00 Х/ф **«Переходный возраст»**.
22.00 Т/с **«C.S.I.: место преступления - Майами»**.
00.00 Программа «Территория призраков».
00.55 «Блондинка в шоколаде».
01.25 «Сливки общества».
02.20 «Star stories».
02.50 «МузТВ. Классик».
05.00 «Наше».

РТР

07.00 «Доброе утро, Россия!»
08.30 «Студия «Здоровье».
09.00 «Вести».
09.10 «Вести-Томск. Наука».
09.20 «Военная программа».
09.40 «Утренняя почта».
10.10 «Субботник».
10.50 «Вокруг света».
11.45 «Секрет успеха». Результаты голосования.
12.00 «Вести».
12.10 «Местное время. Вести-Москва».
12.20 Х/ф **«Дело было в Пенькове»**.
14.15 «Клуб сенаторов».
15.00 «Вести».
15.20 «Смеяться разрешается».
17.00 «Праздник в вашем доме».
17.30 «Так говорит губернатор».
18.00 «Ход конем». Ток-шоу.
18.20 «Вести-Томск. События недели».
19.00 «Субботний вечер».
21.00 «Вести».
21.15 Музыкальный конкурс «Секрет успеха».
22.10 Х/ф **«Меченосец»**.
00.35 **«Сквозные ранения»** (США).
02.40 Х/ф **«Ротвейлер»** (Испания).
04.30 Х/ф **«Мои голубые небеса»** (США).

НТВ

05.10 Х/ф **«Игра на выживание»** (США).
06.45 Мультфильмы.
07.30 «Сказки Баженова».
08.00 «Сегодня».
08.15 Лотерея «Золотой ключ».
08.45 «Без рецепта». Доктор Бранд.
09.20 «Смотр».
10.00 «Сегодня».
10.20 «Главная дорога».
10.55 «Кулинарный поединок».
12.00 «Квартирный вопрос».
13.00 «Сегодня».
13.25 «Особо опасен!»
14.00 Х/ф **«Акция»**.
16.00 «Сегодня».
16.25 «Женский взгляд».
17.00 «Своя игра».
17.55 Т/с **«Адвокат»**.
19.00 «Сегодня».
19.40 «Профессия - репортер».
20.05 «Программа максимум».
21.05 «Русские сенсации».
22.00 «Реальная политика».
22.35 Х/ф **«Во имя справедливости»** (США).
00.25 «Микс-файт М-1. Бои без правил».
01.10 Х/ф **«Мышьяк и старое кружево»**.
03.20 Д/ф «Образ вождя».
04.05 Х/ф **«Акция»**.

ТВ2 REN-TV

07.00 Мультфильмы.
07.50 Д/ф «Вьетнам: страна без войны».
08.40 «Лучшие из лучших».
09.10 «Кино»: **«Чужой-4: воскрешение»**.
11.30 «Самое смешное».
12.30 «24». Информационная программа.
13.00 «Военная тайна» с Игорем Прокопенко.
14.00 Т/с **«Офицеры»**.
15.00 «Посторонним вход разрешен».
15.45 Т/с **«Офицеры»**.
18.45 «Достойный выбор».
19.00 «Неделя» с Марианной Максимовской.
20.00 «Высший сорт».
20.15 «Самое смешное».
20.30 «Звезды спорта».
21.00 «ЧАС ПИК».
22.00 «Кино»: **«Высшая лига»** (США).
00.20 «Дальние родственники».
00.55 «Бла-бла шоу».
02.10 «Сеанс для взрослых».
Первый альтернативный музыкальный канал

СПОРТ

08.10 Баскетбол. Чемпионат России.
10.00 «Вести-спорт».
10.10 Кубок Федерации русского бильярда.
12.05 «Вести-спорт».
12.15 «Вести-спорт». Местное время.
12.20 «Летопись спорта».
13.00 «Футбол России. Перед туром».
13.35 Кубок Федерации русского бильярда.
15.25 «Самый сильный человек».
16.00 «Вести-спорт».
16.05 Футбол. Журнал Лиги чемпионов.
16.45 Бадминтон. Клубный чемпионат России. Суперфинал. Трансляция из Москвы.
18.40 Футбол. Чемпионат Англии. «Тоттенхэм» - «Арсенал». Прямая трансляция.
20.40 «Вести-спорт».
20.50 Волейбол. Чемпионат России. Мужчины. 1/2 финала. «Динамо-ТТГ» (Казань) - «Искра» (Одинцово).
23.00 Теннис. Кубок Федерации. 1/4 финала.
00.30 «Вести-спорт».
00.45 «Вести-спорт». Местное время.
00.50 Теннис. Кубок Федерации. 1/4 финала. Россия - Испания. Трансляция из Москвы.
02.25 Футбол. Премьер-лига. «Динамо» (Москва) - «Химки» (Московская область).
04.30 «Вести-спорт».
04.35 Волейбол. Чемпионат России. Мужчины. 1/2 финала. «Динамо-ТТГ» (Казань) - «Искра» (Одинцово).
06.30 Футбол. Чемпионат Англии. «Тоттенхэм» - «Арсенал».

СТС-ОТВ

06.00 Х/ф **«Маппет-шоу. Волшебник из страны Оз»**. США.
07.30 Мультфильмы.
08.30 «Улица Сезам».
09.00 обСтоятельСтва.
09.30 М/с «Секретные материалы псов-шпионов».
10.00 Кино на СТС. **«Верное сердце»**. США.
12.00 «Игры разума».
13.00 «Свадебный переполох».
14.00 «Снимите это немедленно».
15.00 «Девятый вал».
16.00 «В телевизоре».
16.30 «6 кадров».
17.10 Т/с **«Отчаянные домохозяйки»**.
19.05 М/с «Аладдин».
21.00 **«Ведьмы»**. Великобритания.
22.50 «6 кадров».
23.00 «Хорошие шутки».
01.00 Церемония вручения премии за выдающиеся достижения в области кинооператорского искусства «Белый квадрат».
01.55 Кино на СТС. **«Лапочка»**. США.
03.30 Кино на СТС. **«Танцор»**. США.
05.30 «В телевизоре».

НВТ

08.00 «Новости РБК».
08.05 «Рекламная пауза».
08.35 «Персона».
09.00 «Рингтон чарт». Хит-парад.
10.00 «Matthew McConaughey без цензуры».
11.00 «Доступный экстрим».
11.30 «Виртуалити».
12.00 «Хочу все снять».
12.30 «Тачку на прокачку».
13.30 «Поцелуй навылет».
14.30 «Live с Биланом».
15.30 «Звездный стиль: молодой Голливуд».
16.00 «Правда жизни: я - рейвер».
17.30 «X-Play».
18.00 «Новости РБК».
18.05 «Рекламная пауза».
18.30 «Новости РБК».
18.35 «Компании».
19.00 «Сводный чарт». Хит-парад.
20.00 «SHIT-парад».
20.30 «Большой киночарт».
21.00 «Гид по стилю».
21.30 «Звездный стиль: Kirsten Dunst».
22.00 «Звездная жизнь религиозных знаменитостей».
23.00 «SMS-чат Томск».
01.00 «Музыка на ночь».

Домашний

07.00 «Домашние сказки».
07.30 Х/ф **«Укрощение строптивой»**.
09.30 «Библиотека «Огонька». Виталий Вульф.
10.00 «Свободное время».
10.30 «В мире животных».
11.30 «Городское путешествие».
12.00 «Декоративные страсти».
12.30 «Заграничные штучки».
12.45 «Улицы мира».
13.00 «Мировые бабушки».
13.30 «Спросите повара».
14.00 «Друзья моего хозяина».
14.30 «САRенина».
15.00 «Дом с мезонином».
15.30 «Цветная революция».
16.00 «Декоративные страсти».
16.30 Т/с **«Вокзал»**.
18.30 «Мультфильм».
19.00 «Дело вкуса».
19.30 «Звездные судьбы». Джорджио Армани.
20.30 «Домашние сказки».
21.00 Х/ф **«Любимая женщина механика Гаврилова»**.
22.45 «Улицы мира».
23.00 «Что мы знаем о еде?» История кофе.
23.30 Х/ф **«Большие маневры»**.

Культура

07.30 «Евроньюс».
11.10 «Библейский сюжет».
11.40 Х/ф **«Не горюй!»**
13.10 «Кто в доме хозяин».
13.40 Х/ф **«Бабушкин внук»**.
15.00 «Письма войны».
15.05 «Сыщики во времени».
15.25 «Путешествия натуралиста». Ведущий Павел Любимцев.
15.55 «Известный и неизвестный макрокосмос».
16.20 Д/ф «Библос. От рыбацкой деревни до города».
16.40 «Признание в любви».
17.20 Спектакль **«Смех лангусты»**.
19.05 Д/ф «Кошки Египта. От божества до убожества».
20.00 «В вашем доме». Владимир Минин.
20.40 «Магия кино».
21.20 «Блеф-клуб».
22.05 «Линия жизни». Вячеслав Войнаровский.
23.00 Новости культуры.
23.25 Х/ф **«Судьба»**.
01.35 Д/с «Частная жизнь» шедевра».
02.25 «Джем-5». Квартет Дэйва Брубека.
02.55 Д/ф «Кошки Египта. От божества до убожества».

ТНТ-ТОМСК

07.00 Мультфильмы.
08.25 «Век hi-tech».
08.40 «Наши песни».
09.00 «Саша + Маша».
09.30 «Зачем вы, девочки?»
10.00 «Школа ремонта».
11.00 «Такси» в Питере».
11.30 «Звезды против караоке».
12.30 «Кулинарный дозор».
13.00 Мультфильмы.
14.30 «Дом-2. Про Любовь».
15.30 Х/ф **«Ирония судьбы, или С легким паром!»**, 1-я серия.
18.00 «Cosmopolitan. Видеоверсия».
19.00 «Умные люди».
20.00 «Необъяснимо, но факт».
21.00 «Дом-2. Про Любовь».
22.00 «Комеди Клаб».
23.00 «Наша Russia».
23.25 «Секс» с Анфисой Чеховой.
23.55 «Дом-2. После заката».
00.25 «Няня спешит на помощь».
01.30 «Наши песни».
01.55 «Дом-2. Любовь». Как все начиналось.
02.50 Х/ф **«На грани дозволенного»**.
04.35 «МОСКВА: инструкция по применению».
05.05 Т/с **«Рабыня Изаура»**.
06.20 «Саша + Маша».

ТВЦ

07.25 Х/ф **«Чужая»**.
09.00 «АБВГДейка».
09.30 «Право на надежду».
10.00 «Горная горилла».
11.00 Х/ф **«Иван да Марья»**.
12.30 СОБЫТИЯ.
12.45 «Репортер» с Михаилом Дегтярем.
13.05 «Солнечный круг».
13.50 «Сто вопросов взрослому».
14.40 «Разговор по-существу».
15.10 «Городское собрание».
15.30 СОБЫТИЯ.
15.45 «Изнасилованный город. 1937 год».
16.35 Х/ф **«Меня это не касается»**.
18.30 СОБЫТИЯ.
18.45 «Наши новости».
19.00 Тележурнал «Жизнь на 100%».
19.25 «Наркобарон песчаного карьера».
19.55 Х/ф **«Пуаро Агаты Кристи»**.
22.00 «Постскриптум» с Алексеем Пушковым.
23.10 Х/ф **«Огонь из преисподней»** (США).
01.20 СОБЫТИЯ.
01.40 Х/ф **«За пригоршню долларов»**.
03.40 Х/ф **«Горец-3»**.
05.30 Х/ф **«Голубые горы, или Неправдоподобная история»**.

Воскресенье, 22 апреля

ОРТ

04.45 Х/ф **«Гараж»**.
05.00 Новости.
05.10 Х/ф **«Гараж»**. Продолжение.
06.50 «Служу Отчизне!»
07.30 «Дисней-клуб». «Дональд Дак представляет» «Черный плащ».
08.20 «Умницы и умники».
09.00 Новости.
09.10 «Непутевые заметки» с Дм. Крыловым.
09.30 «Пока все дома».
10.20 «Фазенда».
11.00 Новости.
11.10 «Живой мир». «Планета Земля».
12.10 «Их разыскивает милиция».
12.40 Фестиваль юмора «Умора».
13.30 Х/ф **«Робинзон Крузо»**.
15.00 Х/ф **«Не валяй дурака»**.
17.00 «Времена».
18.00 «Цирк со звездами».
20.00 Воскресное «Время». Информационно-аналитическая программа.
20.50 «Король ринга».
22.00 Х/ф **«Убить Билла-2»**.
00.40 Футбол. Чемпионат России. «Москва» - ЦСКА.
02.40 Т/с **«Поверхность»**.

22 канал

06.00 Хит-парад «20» с Авророй.
07.00 «Ближе к звездам» (русские файлы).
08.00 «Сливки общества».
09.00 Мультфильмы.
10.00 Х/ф **«Переходный возраст»**.
12.00 «Как уходили кумиры. Юрий Визбор».
13.00 Т/с **«Дальнобойщики»**.
15.15 «Самое невероятное видео».
16.00 «Самое смешное видео».
16.30 «Звезды зажигают».
17.30 «Смешная реклама».
18.00 «Как уходили кумиры. Юрий Визбор».
19.00 «Желаем счастья».
20.00 Х/ф **«Вас ожидает гражданка Никанорова»**.
22.00 Т/с **«C.S.I.: место преступления - Майами»**.
00.00 «Концерт».
00.55 «Блондинка в шоколаде».
01.25 «Секс в стиле хип-хоп».
02.15 «Азбука секса».
02.45 «Твой выбор».
03.55 «МузТВ-хит».
05.00 «Наше».

РТР

07.10 Х/ф **«Экипаж машины боевой»**.
08.30 «Сельский час».
09.00 «Вести».
09.10 «Местное время. Вести-Москва».
09.20 «Диалоги о животных».
09.55 М/ф «Продается сивая лошадь».
10.05 «Комната смеха».
11.05 «Сам себе режиссер».
12.00 «Вести».
12.10 «Местное время. Вести-Москва».
12.20 «Городок». Дайджест.
12.50 «Сто к одному». Телеигра.
13.45 «Смехопанорама Евгения Петросяна».
14.15 «Парламентский час».
15.00 «Вести».
15.20 «Фитиль № 129».
16.10 «Дежурная часть».
16.40 «Честный детектив».
17.10 Концерт, посвященный налоговой службе России.
19.20 Х/ф **«Будем на ты»**.
21.00 «Вести недели».
22.00 «Специальный корреспондент».
22.25 Х/ф **«Танцуй...»**
00.25 «Мировое кино». **«Глаза ангела»** (США).
02.30 Х/ф **«Подмосковные вечера»**.
04.30 Т/с **«Доктор Вегас»** (США).
05.15 Канал «Евроньюс».

НТВ

05.30 Х/ф **«Во имя справедливости»** (США).
07.00 Мультфильмы.
08.00 «Сегодня».
08.15 Лотерея «Русское лото».
08.40 «Дикий мир» с Тимофеем Баженовым.
09.15 «Их нравы».
10.00 «Сегодня».
10.20 «Едим дома!»
10.55 «Счастливый рейс».
11.45 «Top gear». Программа про автомобили.
12.20 «Авиаторы».
13.00 «Сегодня».
13.25 «Тридцатая глава».
14.00 Х/ф **«Бумеранг»** (США).
16.00 «Сегодня».
16.20 «Один день. Новая версия».
17.00 «Своя игра».
17.55 Т/с **«Адвокат»**.
19.00 «Сегодня. Итоговая программа».
19.50 «Чистосердечное признание».
20.20 «Чрезвычайное происшествие».
20.55 «Главный герой» с Антоном Хрековым.
22.00 «Воскресный вечер».
23.10 Х/ф **«Кровавая работа»** (США).
01.20 Х/ф **«Побег к победе»** (США).
03.25 «Криминальная Россия».
04.20 Х/ф **«Бумеранг»** (США).

ТВ2 REN-TV

07.00 Мультфильмы.
07.50 Д/ф «Крылья над святой землей».
08.40 «Рекламный облом».
09.10 «Кино»: **«Высшая лига»** (США).
11.15 «Открытый разговор» с депутатом Городской думы.
12.00 «ЧАС ПИК» (повтор).
13.00 «Неделя» с Марианной Максимовской.
14.00 «Лучшая история недели».
15.00 Благотворительный телемарафон «Обыкновенное чудо».
18.00 «Кино»: **«Кольцо Нибелунгов»** (Германия - Италия - Англия - США).
21.15 «Авто-разбор».
21.30 «Команда» представляет: «Этажи +».
21.55 Т/с **«Сверхъестественное»**.
23.45 «Фантастические истории»: «Вещие сны».
00.45 «Ретромания-2».
02.00 «Кино»: **«Кольцо Нибелунгов»** (Германия - Италия - Англия - США).
Первый альтернативный музыкальный канал

СПОРТ

08.35 Теннис. Кубок Федерации. 1/4 финала. Россия - Испания. Трансляция из Москвы.
10.00 «Вести-спорт».
10.10 Теннис. Кубок Федерации. 1/4 финала. Россия - Испания. Трансляция из Москвы.
11.40 «Бинго миллион». Результаты розыгрыша.
12.00 «Вести-спорт».
12.10 «Вести-спорт». Местное время.
12.15 «Страна спортивная».
12.45 Конное поло.
13.55 Футбол. Премьер-лига. «Луч-Энергия» (Владивосток) - «Зенит» (Санкт-Петербург). Прямая трансляция.
16.00 «Вести-спорт».
16.05 «Сборная России». Татьяна Данченко.
16.50 Бадминтон. Клубный чемпионат России. Суперфинал. Трансляция из Москвы.
18.45 Футбол. Премьер-лига. «Спартак» (Москва) - «Крылья Советов» (Самара). Прямая трансляция.
21.05 «Вести-спорт».
21.15 Теннис. Кубок Федерации. 1/4 финала. Россия - Испания. Трансляция из Москвы.
01.05 «Вести-спорт».
01.20 «Вести-спорт». Местное время.
01.25 Теннис. Кубок Федерации. 1/4 финала. Россия - Испания. Трансляция из Москвы.
03.25 «Вести-спорт».
03.30 Волейбол. Чемпионат России. Мужчины. 1/2 финала.
05.40 Футбол. Чемпионат Англии. «Астон Вилла» - «Портсмут».

СТС-ОТВ

06.00 Х/ф **«Ланселот. Хранитель времени»**. США.
07.25 М/ф «Сказка о Золотом петушке».
07.55 М/с «Радужная рыбка».
08.20 М/с «Смешарики».
08.30 М/с «Просто Норман».
09.00 «Улица Сезам».
09.30 М/с «Секретные материалы псов-шпионов».
10.00 «Самый умный».
12.00 «Жизнь прекрасна».
14.00 «Снимите это немедленно».
15.00 «Мать и дочь».
16.00 «В телевизоре».
16.30 «6 кадров».
17.10 Х/ф **«Такси для ангела»**.
21.00 Кино на СТС. **«Национальная безопасность»**. США.
22.45 «Слава богу, ты пришел!»
00.05 «Кино в деталях».
01.05 Х/ф **«Маленькая смерть»**. Франция.
01.35 Х/ф **«Летнее платье»**. Франция.
01.55 Х/ф **«Увидеть море»**. Франция.
02.50 Кино на СТС. **«Танцуй со мной»**. США.
04.50 Музыка на СТС.
05.30 «В телевизоре».
05.55 Музыка на СТС.

НВТ

06.58, 07.55, 18.57, 20.57, 22.57 «Прогноз погоды».
05.00 «Музыка на завтрак».
08.00 «Новости РБК».
08.05 «Недвижимость».
08.35 «Персона».
09.00 «20-ка самых-самых». Хит-парад.
10.00 «Звездный стиль: Kirsten Dunst».
10.30 «RECORDные новости».
11.00 «Разговор по существу».
11.30 «Гид по стилю».
12.00 «Ведущие кинограда».
12.30 «Кинограды MTV-2007. Красная дорожка».
15.00 «Кинограды MTV-2007. Церемония награждений».
18.30 «Дневник: Shakira».
19.00 «Новости РБК».
19.05 «Сфера интересов. Вложения в тюнинг».
19.35 «Капитал. Контролеры инсайда».
20.00 Т/с **«Клуб»**.
23.00 «SMS-чат Томск».
01.00 «Музыка на ночь».

Домашний

07.00 «Домашние сказки».
07.30 Х/ф **«Любимая женщина механика Гаврилова»**.
09.15 «Сладкие истории».
09.30 «Полевые работы».
10.30 «Коллекция идей».
11.00 «Модная прививка».
11.30 «Двое».
12.30 Х/ф **«Мистер Икс»**.
14.30 «Хорошие песни».
16.30 Т/с **«Вокзал»**.
18.30 «Мультфильм».
19.00 «Вечер по-домашнему».
19.30 «Звездные судьбы». Дом Версаче.
20.30 «Домашние сказки».
21.00 Х/ф **«О любви»**.
22.45 «Заграничные штучки».
23.00 «Экстремальная кухня».
23.30 Х/ф **«Сердца четырех»**.

Культура

07.30 «Евроньюс».
11.10 «Капучино». Утренняя развлекательная программа.
11.40 Х/ф **«Главный свидетель»**.
12.50 «Легенды мирового кино». Роберто Росселлини.
13.20 «Музыкальный киоск».
13.40 М/ф «Три толстяка», «Кошкин дом».
14.45 Д/ф «Животные Крайнего Севера».
15.40 «Письма войны».
15.45 «Вести. Наука».
15.55 «Ученые записки»
16.25 «Человек эры Кольца. Иван Ефремов».
17.05 Х/ф **«Два капитана»**.
18.40 Д/ф «Вожди».
19.20 Балет **«Лебединое озеро»**.
21.30 «Вокруг смеха». Нон-стоп. Ведущий А.Арканов.
22.10 «Табакерке» - 20!». Юбилейный вечер Московского театра п/р О. Табакова.
23.40 Д/ф «Эдит Пиаф. Без любви ничего нет».
00.40 Культ кино. **«Невинный»** (Италия-Франция).
02.55 Д/ф «Животные Крайнего Севера».

ТНТ-ТОМСК

08.40 «Наши песни».
09.00 «Саша + Маша».
09.30 «Такси» в Питере».
10.00 Х/ф **«Ирония судьбы, или С легким паром!»**, 1-я серия.
12.30 Мультфильмы.
14.30 «Дом-2. Про Любовь».
15.30 Х/ф **«Ирония судьбы, или С легким паром!»**, 2-я серия.
17.20 «Саша + Маша».
18.00 «Звезды против караоке».
19.00 «Саша + Маша».
19.30 «Зачем вы, девочки?»
20.00 «Битва экстрасенсов».
21.00 «Дом-2. Про Любовь».
22.00 «Комеди Клаб».
23.00 «Секс» с Анфисой Чеховой.
23.35 «Cosmopolitan. Видеоверсия».
00.30 «Дом-2. После заката».
01.05 «Наши песни».
01.25 «Дом-2. Любовь». Как все начиналось.
02.20 Х/ф **«Блондинка за углом»**.
03.55 Т/с **«Рабыня Изаура»**.

ТВЦ

07.05 Х/ф **«Происшествие, которого никто не заметил»**.
08.30 «Православная энциклопедия».
08.55 «Дневник путешественника».
09.25 «Крестьянская застава».
10.00 «Ускользающая рысь». Фильм из цикла «Живая природа» (Великобритания).
10.45 «21-й кабинет».
11.20 «Кто ты будешь такой?» Ток-шоу.
11.55 «Реальные истории».
12.30 СОБЫТИЯ.
12.40 Х/ф **«Опасно для жизни!»**
14.25 Анастасия Заворотнюк в программе «Приглашает Борис Ноткин».
14.50 «Детективные истории»: «По следу шатуна».
15.30 СОБЫТИЯ.
15.45 «Репортер» с Михаилом Дегтярем.
16.00 «Сто вопросов о красоте и здоровье».
16.25 «Leon fashion life».
17.15 Х/ф **«Немезида»** (Великобритания).
19.05 «Фабрика мысли». Идея для России.
20.00 Х/ф **«Бинго-Бонго»** (Италия).
22.00 «В центре событий» с Анной Прохоровой.
23.00 Х/ф **«Побег»** (США).
01.15 СОБЫТИЯ.
01.35 Х/ф **«Троих надо убрать»** (Франция).
03.30 Х/ф **«Огонь из преисподней»**.
05.15 Х/ф **«Меня это не касается»**.
06.45 М/ф «Слоненок».

Digital Library (repository)
of Tomsk State University
http://vital.lib.tsu.ru

Время бьет по сердцу. Мы отчаянно хватаемся за каждый мимолетный миг истории, чтобы всколыхнуть память. В преддверии 9 Мая мы снова вспоминаем героев, воинов-сибиряков. В 41-м прямо с парада, посвященного годовщине Революции, красноармейцы отправились на фронт.

К годовщине Победы

Человек военных лет

Сколько в Томске осталось Героев Советского Союза? Наших земляков, имеющих высокую воинскую награду за боевые подвиги в Великой Отечественной войне. Людей, которые вернулись с великой победой в Томск. С каждым годом в нашей области становится все меньше участников войны. К 2003 году их оставалось 6 тысяч человек, к 2004-му – 5 тысяч, сегодня еще меньше. И среди них последний живущий на Томской земле Герой Советского Союза – Геннадий Николаевич Ворошилов.

Родился 27 августа 1923 года в г. Чулыме Новосибирской области в рабочей семье. Мать Федосья Егоровна работала прачкой в аптекоуправлении. Окончил семилетнюю школу. В апреле 1943 года был призван в армию Чулымским райвоенкоматом. После учебы в полковой школе в должности командира расчета станкового пулемета направлен в 1052-й стрелковый полк 301-й СД 57-й армии.

Из воспоминаний Геннадия Ворошилова:

«В 1943 году был призван на фронт. Боевое крещение получил под станцией Миллерово, когда полк подвергся налету вражеской авиации.

В начале октября мой пулеметный расчет получил боевое задание: скрытно переправиться на остров на Днепре в районе города Верхнеднепровска, занять боевую позицию и отвлечь на себя огонь немецкой артиллерии, которая не позволяла советским войскам навести понтонные переправы. На плотиках, сооруженных саперами, три пулеметных расчета поздно вечером переправились через реку и окопались на острове. С утра пулеметчики вступили в бой. Из всего нашего расчета (7 человек) был ранен лишь один солдат – подносчик патронов.

Днепр был форсирован. Наше подразделение участвовало в освобождении городов Верхнеднепровска и Пятихатки. В начале 1944 года в боях за город Кривой Рог я был ранен и попал в госпиталь».

После лечения вернулся на фронт. Командир пулеметного расчета 1052-го полка 301-й стрелковой дивизии старший сержант Ворошилов отличился в боях за освобождение Польши и при штурме Берлина.

Бывший командир 301-й стрелковой дивизии генерал-майор В.С. Антонов в книге «Путь к Берлину» (М., 1975 г.) с большой похвалой напишет о герое-сибиряке Геннадии Ворошилове, отмечая его бесстрашные и решительные действия. В роте знали младшего сержанта как смелого и опытного пулеметчика. Но в боях 14 и 15 января 1945 года при форсировании реки Пилица в Польше он превзошел все свои прежние «рекорды». Его расчет за два дня уничтожил 62 гитлеровца и 5 огневых точек.

27 февраля 1945 года Указом Президиума Верховного Совета СССР Геннадию Николаевичу Ворошилову было присвоено звание Героя Советского Союза. После окончания войны служил в составе контингента советских войск в Германии, в 1947 году демобилизовался, вернулся в Чулым, откуда в 1953 году переехал в Томск, где 39 лет отработал на лесопромышленном комбинате рабочим.

Награжден также орденами Октябрьской Революции и Отечественной войны II степени, медалями «За освобождение Варшавы», «За взятие Берлина».

Несмотря на почтенный возраст, Ворошилов ведет активную работу в школах и вузах города. «Сейчас слово «патриотизм» стало едва ли не ругательным, — замечает ветеран. – Но, пока живы, мы будем работать и будем бороться за нашу молодежь – будущее страны!»

Антон ВЕТРОВ

Исторический экскурс

Звание Героя Советского Союза введено постановлением ЦИК СССР от 16 апреля 1934 года и было высшей степенью отличия за совершенные подвиги во благо страны. Оно существовало до 1992 года. Им награждали за личные или коллективные заслуги перед советским государством и обществом, связанные с совершением геройского подвига. Герою Советского Союза вручались: высшая награда СССР – орден Ленина, знак особого отличия – медаль «Золотая Звезда» и грамота Президиума Верховного Совета СССР. До начала Великой Отечественной войны этим званием были награждены 626 человек. Массовый характер героизм приобрел в годы войны с фашистской Германией. Только за форсирование реки Днепр было награждено 2438 воинов. Посмертно награжденных – 3600, часть из них – 119 человек – уже послевоенными указами. Еще четыре человека были награждены за подвиги в годы войны тогда, когда на смену званию Герой Советского Союза пришло современное – Герой Российской Федерации. Всего же состоялось более 12700 награждений, за военные подвиги – более 11 тысяч.

Кошелек

Пенсии выросли

С 1 апреля, согласно постановлению правительства, проиндексирован размер трудовых пенсий. Так, базовая часть пенсии увеличилась на 7,5 процента, страховая – на 9,2. В результате средняя пенсия в Томской области увеличилась с 3120 до 3384 рублей.

На 7,5 процента увеличены и другие выплаты, размер которых зависит от базовой части трудовой пенсии, а именно:

- дополнительное материальное обеспечение для граждан, получающих его за выдающиеся достижения и особые заслуги перед Российской Федерацией;
- денежные выплаты Героям СССР и России, Героям Социалистического Труда, полным кавалерам орденов Славы и Трудовой Славы;
- ежемесячная денежная выплата федеральным льготополучателям (без стоимости социального пакета).

Стоимость социального пакета с 1 апреля увеличилась с 477 до 513 рублей. Именно такую компенсацию получат федеральные льготники, отказавшиеся от всего набора социальных услуг на 2007 год.

На 32 рубля «подросла» выплата тем льготникам, кто выбрал вместо получения бесплатных лекарств по рецепту врача и санаторно-курортного лечения денежную компенсацию. Стоимость этих услуг составляет теперь 456 рублей. У тех, кто отказался от части социального пакета, включающей бесплатный проезд на пригородном железнодорожном транспорте, выплата в апреле составит 57 рублей.

Чтобы получать в 2008 году вместо натуральных льгот, предусмотренных набором, денежную компенсацию, федеральный льготник должен отказаться от получения данных услуг, написав соответствующее заявление в Пенсионный фонд. Заявление об отказе от предоставления набора услуг на следующий год должно быть подано в органы Пенсионного фонда до 1 октября текущего года.

МНОГО ИЛИ МАЛО?

Фактическая прибавка среднему российскому пенсионеру составила менее 300 рублей в месяц – столько же стоит добыча одной тонны нефти.

Величина средней пенсии в России составляет около 25 % средней заработной платы, в развитых странах – не менее 40 %.

К концу 2007 года размер средней пенсии должен составить 3560 рублей в месяц, через три года - увеличиться до 5000 рублей.

Где найти помощь

Если малообеспеченный пенсионер оказался в трудной жизненной ситуации, он может обратиться в Центр социальной поддержки населения по своему месту жительства за получением консультативной и иной помощи:

- **Центр социальной поддержки населения Кировского района – тел. 43-25-64;**
- **Центр социальной поддержки населения Советского района – тел. 52-29-09;**
- **Центр социальной поддержки населения Ленинского района – тел. 72-76-41;**
- **Центр социальной поддержки населения Октябрьского района – тел. 68-37-50, 68-37-78.**

Digital Library (repository)
of Tomsk State University
http://vital.lib.tsu.ru

Благотворчество

Природа милосердия

ФОТО: АНДРЕЙ КУНГУРОВ

Благотворительная акция телекомпании ТВ-2 «Обыкновенное чудо» проводится специально для ребятишек, оказавшихся в сложной жизненной ситуации. В течение двух месяцев журналисты формируют базу данных на детей, которым нужна реальная помощь.

Цель акции проста – сотрудники ТВ-2 рассчитывают с помощью неравнодушных жителей города изменить к лучшему судьбы нескольких десятков детишек. Ежедневно в эфире показывают сюжеты о ходе акции, а 22 апреля пройдет благотворительный телемарафон, вести который будет российская телезвезда Светлана Сорокина.

— Работая на телевидении, очень часто сталкиваешься с тем, что люди обращаются и просят помочь, — говорит Светлана Середа, директор телекомпании ТВ-2, — и долгое время мы лично занимались подобными вопросами, пока не назрел момент придать помощи организованный характер. Сейчас у нас сформирована база данных на больных детей, нуждающихся в помощи, и, что отрадно сознавать, томичи проявили свои лучшие качества в благотворительной акции. Действительно, правду говорят, что чужого горя не бывает.

Благотворительный фонд «Надежда» тщательно проверяет поступающую информацию про детей, и, если факты подтверждаются, журналист берется за дело. Галина Воронина, журналист телекомпании, знает каждого ребенка лично.

— Каждая из этих детских историй потрясла до глубины души. И люди, которые помогают, – это часто не крупные фирмы, а обыкновенные томичи. Помню, звонит больной дедушка, говорит: придите, возьмите у меня 1 000 рублей для ребенка, сам я не хожу. Я ему в ответ: зачем вы отдаете деньги, вы сами болеете, они вам на те же лекарства понадобятся, а он мне – ЭТО МОЙ ДОЛГ! Многие томичи, если не могут финансово помочь, просто приходят в семьи морально поддержать ребенка и родителей.

«ОБЫКНОВЕННОЕ ЧУДО»

Вот лишь одна из характерных историй для акции ТВ-2 «Обыкновенное чудо».

В Москву на обследование отправился восьмилетний томич Никита Базеев, который болен гемофилией. Две недели телекомпания ТВ-2 следила за судьбой восьмилетнего мальчика. Его мама продала квартиру, чтобы лечить сына. По льготным рецептам лекарства ребенку не дают. Потому что томская комиссия отказалась признать мальчика инвалидом. Мама Никиты решила добиться признания инвалидности на федеральном уровне. В московской клинике для Никиты назначили день обследования. Но у мамы не было денег на билеты до Москвы.

— Я не верила в это. Вообще, в глубине души надеялась, но у меня было такое отчаяние, что я не верила, что что-то получится, — мама Никиты не верила, что успеет привезти сына в назначенный день в московскую клинику. Говорит, что случилось чудо. За два последних дня нашлись люди, готовые помочь. Деньги несли прямо домой. Томичи собрали для Никиты 10 тысяч рублей. Но этого на билеты не хватало. Нужную сумму предложил позвонивший по телефону человек. Сразу он не представился. Ирина подумала, что это розыгрыш.

Оказалось, человек, предложивший помощь, – московский дирижер Андрей Истомин. Он дал Ирине 30 тысяч рублей на билеты. Если бы не эта помощь, Никита, возможно, никогда бы не попал в Москву на обследование.

Андрей Истомин:

— Я смотрел телевизор, увидел эту грустную историю и решил помочь. У меня у самого есть ребенок. Я понимаю, что это такое, надо делать добро, помогать друг другу. Если бы было написано «переводите на такой-то счет», я бы ни за что не пошел и ничего бы не отдал непонятно кому, а тут я увидел мальчика, его глаза, кстати, очень грустные.

Ирине все еще требуются деньги на дополнительные обследования сына. Но она говорит, сейчас думать о будущем ей уже не так страшно. Окружающие люди помогли поверить в чудо. Для всех, кто принял участие в акции, Ирина передала сообщение:

«Я даже не могу сказать всех слов благодарности. Я сейчас не одна со своей бедой. О нас знают многие люди в городе, люди очень хорошие, прекрасные. В этом я убедилась. Они все рядом. О нас думают, нас ждут».

ПРОДОЛЖЕНИЕ БУДЕТ

На 6 апреля, по данным телекомпании ТВ-2, собрано **более 820 тысяч рублей**. Кроме этого, нуждающимся детям передавали мебель, инвалидные коляски, компьютер, одежду и прочее. Журналисты и далее в течение года продолжат рассказывать о том, как сложилась судьба тех ребятишек, которым помогли томичи, и тех людей, которые вызвались помочь.

По словам Светланы Середы, после благотворительного марафона 22 апреля акция продолжится. А попросить помощи или сообщить о том, что вы можете чем-то помочь, можно на сайте ТВ-2 www.tv2.tomsk.ru, либо позвонив по телефону **500-517**.

При подготовке публикации использованы материалы телекомпании ТВ-2

Новое кино

В декабре открылся новый кинотеатр «КиноМакс», чем принципиально он отличается от других томских кинотеатров?

Анастасия Журавлева

На этот вопрос мы попросили ответить директора киноцентра «КиноМакс» Виктора ВИЛИСОВА:

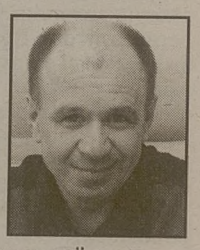

— Компания «КиноМакс» — один из лидеров кинопроката в Москве. В декабре этого года компания открыла представительство и в Томске на площадях бывшего кинотеатра «Родина», по адресу: улица Розы Люксембург, 73. В киноцентре четыре зала на 800 мест общей площадью 3800 квадратных метров. Кроме того, для посетителей здесь работает кафе мексиканской кухни Frida, попкорн–бар и пепси–бар. Совладельцами киноцентра выступили «КиноМакс» и местные бизнесмены. Мы гарантируем, что наших зрителей ждет совершенно необычное качество звука и изображения, и обещаем, что это побудит зрителей возвращаться к нам вновь и вновь.

ДЛЯ СПРАВКИ:

На сегодня компания «КиноМакс» является самой крупной региональной сетью России. Кинотеатры расположены по всей стране: в Москве и Московской области, Санкт-Петербурге, Владимире, Волгограде, Екатеринбурге, Казани, Нижнем Тагиле, Перми, Ростове-на-Дону, Саранске, Тамбове, Тюмени, Челябинске.

Сеть насчитывает 18 кинотеатров. Общее количество залов – 56, посадочных мест – 11 768. В 2007 году планируется открытие еще пяти киноцентров — в Воронеже, Ярославле, Ижевске, Калининграде и Екатеринбурге и реконструкция действующих кинотеатров во Владимире, Челябинске и Тюмени. Все киноцентры сети работают первым экраном.

С 1996 года компания «КиноМакс» осуществляет программу «Новое кино», цель которой — реконструкция старых и строительство новых кинотеатров в России и странах СНГ. За десятилетнюю историю компании было воссоздано и реконструировано девять старых и создано восемь новых киноцентров. Все киноцентры сети «КиноМакс», независимо от того, в каком регионе они расположены, отличает уютная атмосфера, гибкая ценовая политика, неизменное внимание сотрудников киноцентров к посетителям.

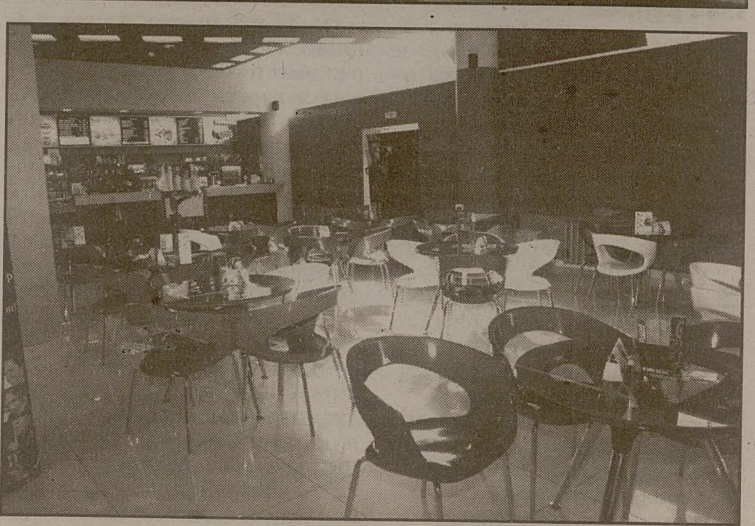

Digital Library (repository)
of Tomsk State University
http://vital.lib.tsu.ru

Мотогонщики

Томичи покоряют Европу

Томский мотогонщик Костя Поздняков выступит на чемпионате Европы по мотокроссу среди юниоров

В последние годы в Томске постоянно проводятся городские, областные, региональные и республиканские соревнования по мотогонкам, картингам, автогонкам, включая чемпионаты России среди молодёжи. А вот детско-юношеская спортивная школа технических видов спорта под руководством Елены Малковой получила признание не только в сибирском регионе. Её работу неоднократно высоко оценивало руководство Мотоциклетной федерации России и Центрального совета РОСТО. Сотни юных томичей прошли здесь отличную школу мото- и автоспорта, стали настоящими спортсменами, мужчинами — защитниками Отечества. Авторитетами для них стали Елена Малкова, Андрей Поздняков, Валерий Шевелёв и, безусловно, легенда томского авто- и мотоспорта, мастер спорта СССР, основатель школы Дмитрий Парамонов.

Лучшие традиции школы продолжают сегодня такие молодые и перспективные гонщики, как Константин Поздняков, Алексей Петров, Максим Воронцов, Марк Авдеев.

Спортивный сезон-2006 для этих мотогонщиков завершился 15 октября большим праздником мотоспорта, посвященным Дню автомобилиста. Наши мотогонщики подвели итоги сезона, который в целом удачно сложился для них. Они успешно выступили на соревнованиях российского и регионального уровней, достойно защищая спортивную честь Томска. Немного отдохнув, Костя со своим отцом и одновременно тренером Андреем Поздняковым уже 17 октября отправился в большое заграничное турне в Казахстан и Узбекистан. Цель поездки — знакомство с условиями для тренировок в этих странах и приобретение опыта выступлений в международных турнирах.

В бывшей столице Казахстана Алматы 21-22 октября прошли крупные международные соревнования «Кубок Ямахи». Это традиционные соревнования с хорошим призовым фондом в четырёх классах мотоциклов. В них приняло участие более 80 гонщиков из Казахстана, Узбекистана, Японии и России. Нашу страну представлял именно Костя Поздняков, и он отлично справился с этим положением, уверенно и безошибочно проехав два заезда и став победителем в классе 250 куб. см.

Новый сезон 2007 года Костя начал работой над физической подготовкой и практическими занятиями на мотоцикле. Первый старт сезона — Мемориал Д. Парамонова — Костя был вынужден пропустить по причине неготовности мотоцикла к соревнованиям.

Во второй половине марта Костя и Алексей Петров под руководством Андрея Позднякова отправились на юг по маршруту Адлер и Анапа, где собрались многие сильнейшие гонщики страны, проводящие здесь не первый свой сезон. С 25 марта по 5 апреля наши молодые гонщики готовились в Адлере, а затем переехали в Анапу. В апреле этого года у Кости будет очень тяжёлый экзамен – чемпионат Европы по мотокроссу среди юниоров, который пройдёт с 14 апреля до 14 сентября в восемь этапов: в Румынии, Словении, Италии, Польши, Чехии, Украине, Германии и России. В нашей стране соревнования состоятся в Рязани и Пензе. Финальные заезды пройдут в Германии, они и выявят лучших мотогонщиков.

Спорт-вопрос

На футбол в форме

— Можно где-нибудь в Томске заказать форму ФК «Томь», но со своим размером, номером, именем?

Денис

Всю атрибутику «Томи» можно приобрести в магазине «12-й игрок», который находится по адресу ул. Белинского, 15/1, рядом с административным корпусом ФК «Томь». Здесь вы можете заказать футболку со своим именем, приобрести вратарские перчатки, набор из повязки для головы и варежек, шерстяные шарфы.

Цена за матч

— Где можно узнать, сколько будут стоить билеты на матч «Томь – Спартак»?

Андрей Воротов

На официальном сайте футбольного клуба «Томь» http://football.tomsk.ru/ выложена следующая информация: на матч пятого тура чемпионата России по футболу «Томь» - «Спартак» (Москва), который состоится 15 апреля и начнется в 18.00, установлены следующие цены на билеты:

ЗАПАДНАЯ ТРИБУНА
2, 3, 4-й сектора
1—4-й ряд – 200 руб.
5-й ряд и выше – 500 руб.
1, 5-й сектора
1—4-й ряд – 200 руб.
5-й ряд и выше —400 руб.
ВОСТОЧНАЯ ТРИБУНА
4, 5, 6-й сектора
1—2-й ряд – 150 руб.
3—5-й ряд – 250 руб.
6-й ряд и выше – 500 руб.
1, 2, 3, 7, 8-й сектора
1—2-й ряд – 150 руб.
6-й ряд и выше — 400 руб.
СЕВЕРНАЯ ТРИБУНА
1, 2, 4, 5-й сектора
1—2-й ряд —200 руб.
3—6-й ряд – 250 руб.
7-й ряд и выше – 300 руб.
3-й сектор
1—2-й ряд – 150 руб.
3—6-й ряд – 250 руб.
7-й ряд и выше – 300 руб.
ЮЖНАЯ ТРИБУНА
1—6-й ряд — 250 руб.
7-й ряд и выше — 300 руб.

Детский билет — 75 руб.
Билеты для студентов (по заявкам профкомов) — 75 руб.

Билеты будут продаваться в центральной кассе стадиона «Труд» с 9 апреля. Режим работы кассы: с 10.00 до 19.00. Остальные кассы будут работать 14 апреля с 10.00 до 19.00 и в воскресенье, 15 марта, с 10.00 и до начала матча.

Как сына сделать футболистом «Томи»

— Хотели отдать сына в ДЮСШ «Томь», но не знаем, к кому обратиться с этим вопросом. Посоветуйте, как быть?

Снегиревы

Как раз сейчас в ДЮСШ «Томь» идет набор мальчиков 1997, 1998 и 1999 годов рождения. Как нам рассказал Анатолий Иванович Ярыгин, завуч ДЮСШ «Томь», по субботам и воскресеньям в 10.30 на тренировочном корте стадиона «Труд» (около административного корпуса) тренер проводит набор будущих футболистов. Дополнительные вопросы можно задать по телефону: **52-81-68.**

Реклама
Лиц. № 4370 Д от 16.06.03 г. МФ РФ

АВТОГРАЖДАНКА
"ПОД КЛЮЧ"
По программе "5+" вы получаете

СКИДКИ
- 5% за безубыточное страхование при оформлении договора
- на покупку бензина и огромного количества товаров и услуг в более чем 100 магазинах и предприятиях Томска через дисконтную систему "ЗОЛОТАЯ СЕРЕДИНА"
- до 15% по другим видам страхования при страховании в офисах компании

БЕСПЛАТНЫЕ УСЛУГИ СЛУЖБЫ АВАРИЙНЫХ КОМИССАРОВ (тел. 44-50-59)
- вызов круглосуточно
- помощь в оформлении документов на месте ДТП
- вызов на место ДТП аварийно-спасательных служб
- эвакуация транспортного средства при ДТП

БЕСПЛАТНЫЕ ЭКСПЕРТНЫЕ УСЛУГИ
- расследование ДТП автоэкспертами
- автооценочная экспертиза

БЕСПЛАТНЫЕ ЮРИДИЧЕСКИЕ УСЛУГИ
- правовое консультирование по вопросам страхования и получение страхового возмещения

СТАНОВИТЕСЬ УЧАСТНИКОМ розыгрыша с призовым фондом 1000 л БЕНЗИНА

КОМЕСТРА-АВТО
страхование

г. Томск, пр. Фрунзе, 115, т. 26-49-66, 44-00-88
г. Томск, пл. Ленина, 8а, т. 51-40-73, 51-51-90
г. Томск, пр. Комсомольский, 70, т. 56-43-30
г. Северск, пр. Коммунистический, 94, т. 52-47-07

Digital Library (repository)
of Tomsk State University
http://vital.lib.tsu.ru

11 апреля, среда

■ **Томский театр драмы**
Основная сцена
Бенефис Юрия Кисурина. «25-й виток».
Начало в 19.00.
■ **Театр юного зрителя**
А. Иванов. «Божьи одуванчики» (комедия для младшего пенсионного возраста).
Начало в 19.00.
■ **Театр куклы и актера «Скоморох» имени Р. Виндермана**
Л. Браусевич. «Приключение барона Мюнхгаузена».
Начало в 11.00.
Л. Браусевич. «Приключение барона Мюнхгаузена».
Начало в 19.00.
■ **Театр под руководством заслуженной артистки России Алевтины Буханченко**
Бенефис артиста театра Григория Клиновицкого. П. Шено. «Как вам не стыдно, мсье!» (комедия в 2-х актах).
Начало в 19.00.
■ **Драматический театр «Версия»**
Александр Галин. «Сирена и Виктория» (комедия). Режиссер Наталья Корлякова.
Начало в 19.00.
■ **Кинотеатр «Киномир»**
«Стрелок» (боевик, триллер).
«С глаз долой, из чарта - вон!» (комедия).
«Одна любовь на миллион» (мелодрама).
«Дерзкие дни» (комедия).
«В ожидании чуда» (комедия).
■ **Кинотеатр «Октябрь»**
Зал DolbyDigital EX/8
«Дерзкие дни» (комедия).
«В ожидании чуда» (комедия).
«300 спартанцев» (исторический фильм).
ZEON зал
«Параграф 78: пункт 2» (боевик).
«Одна любовь на миллион» (мелодрама).
■ **Городской Дом ученых**
Музыкальная гостиная. «Гитара через века и страны». Играет Б. Писаренко.
Начало в 18.30.

12 апреля, четверг

■ **Томский театр драмы**
Основная сцена
Ростан. «Сирано де Бержерак» (романтическая драма в 2-х действиях).
Начало в 19.00.
Малая сцена
Евгений Гришковец. «Почему Колумб открыл Америку» (романтическая комедия в 2-х действиях).
Начало в 19.00.
■ **Театр юного зрителя**
Семейный театр
А. Литвин. «Северный сфинкс, или Сказание о старце Федоре» (историческая фантазия в 2-х действиях).
Начало в 19.00.
■ **Театр куклы и актера «Скоморох» имени Р. Виндермана**
«Машенька и медведь» (по мотивам русской народной сказки).
Начало в 11.00.
«Дон Кихот (Хитроумный идальго)». По роману М. Де Сервантеса и мюзиклу Д. Вассермана
«Человек из Ламанчи» (музыкальная драма).
Начало в 19.00.
■ **Театр под руководством заслуженной артистки России Алевтины Буханченко**
Ф. Кони. «Красавица и горбун».
Начало в 19.00.
■ **Зрелищный центр «Аэлита»**
Вечер авторской музыки Лидии Раецкой.
Начало в 18.00.
■ **Кинотеатр «Киномир»**
«Стрелок» (боевик, триллер).
«С глаз долой, из чарта - вон!» (комедия).
«Одна любовь на миллион» (мелодрама).
«Дерзкие дни» (комедия).
«В ожидании чуда» (комедия).
■ **Кинотеатр «Октябрь»**
Зал DolbyDigital EX/8
«Дерзкие дни» (комедия).
«В ожидании чуда» (комедия).
«Стрелок» (боевик, триллер).
ZEON зал
«Параграф 78: пункт 2» (боевик).
«Одна любовь на миллион» (мелодрама).
«В гости к Робинсонам» (анимация).
■ **Городской Дом ученых**
The English Movie Club. Просмотр и обсуждение фильма на английском языке.
Начало в 19.00.

13 апреля, пятница

■ **Томский театр драмы**
Основная сцена
Рей Куни. «Слишком женатый таксист» (комедия в 2-х действиях).
Начало в 19.00.
■ **Театр юного зрителя**
О. Богаев. «Страшный суп» (нелепая история в 2-х актах).
Начало в 19.00.
■ **Театр куклы и актера «Скоморох» имени Р. Виндермана**
Спектакль-игра «Приключение Колобка» (по мотивам русских народных сказок).
Начало в 11.00.
А. Пушкин. «Маленькие трагедии» (в 2-х действиях).
Начало в 19.00.
■ **Театр под руководством заслуженной артистки России Алевтины Буханченко**
В. Катаев. «Любовь вчетвером» (эссе-ке 20-х годов).
Начало в 19.00.
■ **Драматический театр «Версия»**
Л. Филатов. «Опасный, опасный, очень опасный» (гламурная комедия по мотивам романа Шодерло де Лакло «Опасные связи»). Режиссер Сергей Виноградов.
Начало в 19.00.
■ **Зрелищный центр «Аэлита»**
«NEWf» представляет: Екатерина Басалаева («Система единиц») и трио «Седьмое небо» (г. Новосибирск).
Начало в 19.00.
■ **Кинотеатр «Киномир»**
«Стрелок» (боевик, триллер).
«С глаз долой, из чарта - вон!» (комедия).
«Одна любовь на миллион» (мелодрама).
«Дерзкие дни» (комедия).
«В ожидании чуда» (комедия).
■ **Кинотеатр «Октябрь»**
Зал DolbyDigital EX/8
«Дерзкие дни» (комедия).
«В ожидании чуда» (комедия).
«Стрелок» (боевик, триллер).
ZEON зал
«Параграф 78: пункт 2» (боевик).
«Одна любовь на миллион» (мелодрама).
«В гости к Робинсонам» (анимация).

14 апреля, суббота

■ **Томский театр драмы**
Основная сцена
Степан Лобозеров. «Семейный портрет с дензнаками» (трагикомедия в 2-х действиях).
Начало в 18.00.
Малая сцена
Дарио Фо, Франка Раме. «Свободная пара» (комедия).
Начало в 18.00.
■ **Театр куклы и актера «Скоморох» имени Р. Виндермана**
Т. Ермолаева. «Царевна Яга» (музыкальный фарс для детей).
Начало в 12.00.
П. Шеффер. «Игра с привидениями» (лавидж комедия).
Начало в 18.00.
Театральная гостиная «У скомороха»
Играем «Необыкновенные поросята».
Начало в 14.00.
■ **Театр под руководством заслуженной артистки России Алевтины Буханченко**
Ж. Брикер и М. Ласег. «Мужской род, единственное число, или Ох уж этот Париж!» (комедия в 2-х актах).
Начало в 18.00.
■ **Драматический театр «Версия»**
Л. Филатов. «Опасный, опасный, очень опасный» (гламурная комедия по мотивам романа Шодерло де Лакло «Опасные связи»). Режиссер Сергей Виноградов.
Начало в 18.00.
■ **Зрелищный центр «Аэлита»**
«Этнос-театр» для детей и взрослых. Спектакль «Из волшебного сундучка» (по сказке «Три поросенка»).
Начало в 12.00.
Концерт для ветеранов педагогического труда.
Начало в 15.00.
Концерт групп «Alagos» и «Хартия».
Начало в 19.00.
■ **Кинотеатр «Киномир»**
«Стрелок» (боевик, триллер).
«С глаз долой, из чарта - вон!» (комедия).
«Одна любовь на миллион» (мелодрама).
«Дерзкие дни» (комедия).
«В ожидании чуда» (комедия).
■ **Кинотеатр «Октябрь»**
Зал DolbyDigital EX/8
«Дерзкие дни» (комедия).
«В ожидании чуда» (комедия).
«Стрелок» (боевик, триллер).
ZEON зал
«Параграф 78: пункт 2» (боевик).
«Одна любовь на миллион» (мелодрама).
«В гости к Робинсонам» (анимация).

15 апреля, воскресенье

■ **Томский театр драмы**
Основная сцена
Николай Гоголь. «РевюZERO» (хроники города Х в 2-х частях).
Начало в 18.00.
■ **Театр куклы и актера «Скоморох» имени Р. Виндермана**
М. Пляцковский. «Разноцветные зверята» (сказки бабушки Аси).
Начало в 12.00.
Театральная гостиная «У скомороха»
Играем «Необыкновенные поросята».
Начало в 14.00.
■ **Театр под руководством заслуженной артистки России Алевтины Буханченко**
Н. Птушкина. «Приходи, подруга, и уводи...» (комедия в 2-х актах).
Начало в 18.00.
■ **Драматический театр «Версия»**
Л. Филатов. «Опасный, опасный, очень опасный» (гламурная комедия по мотивам романа Шодерло де Лакло «Опасные связи»). Режиссер Сергей Виноградов.
Начало в 18.00.
■ **Зрелищный центр «Аэлита»**
«Этнос-театр» для детей и взрослых. Спектакль «Сказки Биссета» (для самых маленьких).
Начало в 12.00.
Проект «CAFЙ FILO».
Начало в 15.00.
Концерт ансамбля «Пересек».
Начало в 19.00.
■ **Кинотеатр «Киномир»**
«Стрелок» (боевик, триллер).
«С глаз долой, из чарта - вон!» (комедия).
«Одна любовь на миллион» (мелодрама).
«Дерзкие дни» (комедия).
«В ожидании чуда» (комедия).
■ **Кинотеатр «Октябрь»**
Зал DolbyDigital EX/8
«Дерзкие дни» (комедия).
«В ожидании чуда» (комедия).
«Стрелок» (боевик, триллер).
ZEON зал
«Параграф 78: пункт 2» (боевик).
«Одна любовь на миллион» (мелодрама).
«В гости к Робинсонам» (анимация).
■ **Городской Дом ученых**
Салон «Светские встречи».
Начало в 14.00.

16 апреля, понедельник

■ **Кинотеатр «Киномир»**
«Стрелок» (боевик, триллер).
«С глаз долой, из чарта - вон!» (комедия).
«Одна любовь на миллион» (мелодрама).
«Дерзкие дни» (комедия).
«В ожидании чуда» (комедия).
■ **Кинотеатр «Октябрь»**
Зал DolbyDigital EX/8
«Дерзкие дни» (комедия).
«В ожидании чуда» (комедия).
«Стрелок» (боевик, триллер).
ZEON зал
«Параграф 78: пункт 2» (боевик).
«Одна любовь на миллион» (мелодрама).
«В гости к Робинсонам» (анимация).

17 апреля, вторник

■ **Томский театр драмы**
Малая сцена
Шейла Дилени. «Вкус меда» (мелодрама).
Начало в 19.00.
■ **Театр под руководством заслуженной артистки России Алевтины Буханченко**
П. Шено. «Как вам не стыдно, мсье!» (комедия в 2-х актах).
Начало в 19.00.
■ **Зрелищный центр «Аэлита»**
Киноклуб «Аэлитное кино»: «Долгая, долгая ночь любви».
Начало в 20.00.
■ **Кинотеатр «Киномир»**
«Стрелок» (боевик, триллер).
«С глаз долой, из чарта - вон!» (комедия).
«Одна любовь на миллион» (мелодрама).
«Предчувствие» (триллер).
«Дерзкие дни» (комедия).
«В ожидании чуда» (комедия).
«Типа крутые легавые» (комедия).
■ **Кинотеатр «Октябрь»**
Зал DolbyDigital EX/8
«Дерзкие дни» (комедия).
«В ожидании чуда» (комедия).
«Стрелок» (боевик, триллер).
ZEON зал
«Параграф 78: пункт 2» (боевик).
«Одна любовь на миллион» (мелодрама).
«В гости к Робинсонам» (анимация).

КИНОМИР
ПЕРВЫЙ КИНОТЕАТР В ТОМСКЕ

«Стрелок»
/Shooter/

12 – 25 апреля

Жанр: Боевик / Триллер
В ролях: Марк Уолберг, Дэнни Гловер, Рона Митра.

Бывший военный снайпер неожиданно попадает в ловушку в мирное время. Федералы вызвали его, чтобы предотвратить планируемое убийство, но в итоге повесили это на него. Теперь он вне закона и объявляет войну всему миру.

Телефон автоответчика:
515-999

■ **ТОМСКИЙ ТЕАТР ДРАМЫ**
Тел. для справок: 51-40-79, 51-31-11, 51-21-60.
Касса работает с 10.00 до 19.00, перерыв с 14.00 до 15.00

■ **ТЕАТР ЮНОГО ЗРИТЕЛЯ**
Тел. для справок: 51-36-55.
Касса работает с 12.00 до 19.00, суббота, воскресенье с 10.00 до 16.00

■ **ТЕАТР КУКЛЫ И АКТЕРА «СКОМОРОХ» имени Р. Виндермана**
пл. Соляная, 4 (Дом Макушина).
Тел. для справок: 78-65-05, 65-28-90.
Касса работает с 11.00 до 18.00

■ **ТЕАТР ПОД РУКОВОДСТВОМ ЗАСЛУЖЕННОЙ АРТИСТКИ РОССИИ АЛЕВТИНЫ БУХАНЧЕНКО**
Телефон кассы: 52-79-30

■ **ЗРЕЛИЩНЫЙ ЦЕНТР «АЭЛИТА»**
Тел. для справок: 51-44-36.
Касса работает с 12.00 до 19.00, перерыв с 15.00 до 16.00

■ **КИНОТЕАТР «КИНОМИР»**
Справки по тел.: 51-59-99, 53-00-41.
Касса работает с 11.00 до 18.00

■ **КИНОТЕАТР «ОКТЯБРЬ»**
Справки по тел.: 56-56-56
http://www.october.tom.ru

■ **ДРАМАТИЧЕСКИЙ ТЕАТР «ВЕРСИЯ»**
ул. Белинского, 40.
Справки по тел.: 52-75-15.
Касса работает с 12.00 до 19.00.

Digital Library (repository)
of Tomsk State University
http://vital.lib.tsu.ru

Газете отвечают

Сколько еще стоять в пробке?

Ответ на публикацию «Не ждите – стою в пробке» в газете «Томские вести» №5 от 31.01.2007 г. заместителя мэра, директора департамента дорожного строительства, благоустройства и транспорта Владимира Оккеля:

«В настоящее время по проспекту Комсомольскому – улице Пушкина реализован лишь первый этап строительства транспортной развязки в двух уровнях на пересечении пр. Комсомольского и ул. Пушкина. Второй этап должен решить проблему автомобильных пробок в этом районе. Уже подготовлена проектно-сметная документация по заказу ДДСБиТ городской администрации. Предварительный срок начала строительства – 2008 год. Источник финансирования пока не определен. Сейчас решается вопрос с поиском инвесторов».

Читатели спрашивают

На первый-пятый рассчитайсь!

В прошлом году мы с семьей отдыхали в Египте в трехзвездочном отеле. Когда приехали на место, оказалось, что до моря идти 20 минут, комната очень маленькая и за многие услуги нужно платить дополнительно. Как выбрать отель, чтобы потом не разочароваться?

Стандарты для обозначения «звездности» гостиниц разработала Всемирная туристическая организация (ВТО) под эгидой ООН еще в 1980-х годах. Они не обязательны для применения. В каждой стране за «звездность» гостиниц отвечает специальный государственный орган (в России это Федеральное агентство по туризму). При сертификации он руководствуется собственными представлениями о достаточном уровне комфортабельности. Порой (особенно в бедных странах) главным фактором присвоения гостинице дополнительной звезды служит близкое знакомство владельца отеля с членами экспертного совета или банальная взятка.

Теоретически предупреждать путешественников о характерных особенностях гостиниц должны сотрудники туристических агентств. В реальности они об этом часто «забывают», стремясь заработать на клиенте «здесь и сейчас». Впрочем, разобраться в тонкостях этого дела можно и самостоятельно.

При выборе гостиницы следует ориентироваться на крупные международные сетевые отели. Они стремятся, чтобы их гостиницы в разных странах не различались по уровню сервиса и комфорта, а значит, риск здесь минимален.

Если же сетевой отель стоит дороже, чем вы рассчитывали заплатить, верный способ проверить гостиницу - это личный опыт граждан, там уже побывавших. Достаточно зайти на один из многочисленных сайтов туристической направленности и прочесть в соответствующем разделе впечатления путешественников.

Кроме того, нелишне расспросить менеджеров туристической компании. Не ответить на ваши конкретные вопросы они не могут. Сколько метров до моря? Какова площадь номера? Есть ли кондиционер? Платные ли лежаки и зонтики? Если сотрудники турфирмы не готовы ответить на эти вопросы, то лучше с такой компанией дела не иметь. Порядочные агентства сами заинтересованы в том, чтобы вы не разочаровались в отдыхе, и ответят на все вопросы. Они уже знают, что человека, ищущего дешевую гостиницу, имеет смысл заранее предупредить о том, что его ожидает крошечный номер с тесной душевой кабиной.

Особенности национальных гостиниц

Греция	C, B, A, Deluxe	От 85 евро	Практически все гостиницы оснащают номера кондиционерами. Как правило, отели находятся на некотором расстоянии от моря (от 150 м)
Испания	1*, 2*, 3*, 4*, 5*	От 35-40 евро	Отели 2* и 3* близки по набору услуг. На Коста-Браве во многих отелях для выхода к пляжу придется перейти через железную дорогу
Франция	1*, 2*, 3*, 4*, 4luxe	От 45 евро	Многие гостиницы 3* не имеют ванн - только душ. Номера, даже в гостиницах 4*, очень маленькие, с плохой звукоизоляцией
Италия	1*, 2*, 3*, 4*, 5*	От 45 евро	На экономичных курортах преобладают отели 3*, на престижных - 4*, 5*. Номера в городских гостиницах довольно тесные
Тунис	1*, 2*, 3*, 4*, 5*	От $30	Среди гостиниц 3* можно найти отель, не уступающий турецкому 4* или египетскому 5*. Рекомендуется ездить в сетевые гостиницы
Турция	1*, 2*, 3*, 4*, 5*	От $35-40	Отели 2* и 3* уступают аналогичным гостиницам в ЕВРОПЕ: к примеру, в них не бывает кондиционеров.Отели 4* и 5* соответствуют европейскому уровню

Полезные советы

Шторы бывают разными

Окно – самая светлая часть комнаты, поэтому декорирование окон тканями – важный элемент интерьера квартиры. Возможно, с приходом весны, кому-то захочется сменить тяжелые полотна на новые, «весенние», пропускающие поток свежего воздуха. Вот что говорят дизайнеры о последних тенденциях в мире штор.

Современная мода на шторы демократична. Минимализм продолжает оставаться популярным. Сегодня очень востребованы римские шторы и японские панели. Они практичны и отлично вписываются в интерьер.

Актуальное направление в современном дизайне – создание единого текстильного ансамбля: дизайнеры советуют подбирать шторы, покрывала, текстильные аксессуары, подходящие по цветовой гамме и гармонирующие с мебелью и обоями. Модны ткани-компаньоны, выполненные в едином стиле. Например, портьеры и тюль с одинаковым рисунком. К ним можно подобрать по каталогу обои в той же цветовой гамме. Это значительно облегчит создание гармоничного интерьера.

Еще одна тенденция – создание интерьеров в разных этнических направлениях. Впечатления от путешествий оказывают сильные впечатления на предпочтения россиян в декоре.

Что касается фактур ткани, то сегодня дизайнеры советуют выбирать натуральные (льняные, хлопковые) ткани спокойных тонов, хорошо сочетающиеся с природными материалами (деревом, металлом, камнем). Востребованы ткани с вышивкой, с вплетениями различных рисунков. В любом интерьере будут уместны прозрачные материи: вуаль, тюль, шифон и органза. Этой весной вновь будут популярны ткани с цветочным рисунком, а также ткани-хамелеоны.

Огород на подоконнике

При выращивании рассады в квартире без досвечивания не обойтись. Для этого можно использовать самые разнообразные приемы.

✽ Если окна квартиры выходят на север, северо-восток и северо-запад или квартира находится на нижнем этаже и ее окна затенены деревьями, то досвечивание днем требуется даже в солнечную погоду.

✽ При южной ориентации окон необходимо утреннее и вечернее досвечивание.

✽ Юго-восточной и юго-западной ориентации окон требуется вечернее и утреннее досвечивание соответственно.

✽ В пасмурную погоду при любой ориентации окон обязательно дневное досвечивание.

✽ Существует простое правило для определения потребности в искусственном освещении рассады: если при включении светильника глаз различает увеличение освещенности, то подсветка нужна.

✽ Если рассада выращивается на подоконнике, то оконные стекла необходимо предварительно вымыть с двух сторон.

✽ При выращивании рассады в условиях искусственного освещения его продолжительность должна составлять 12-18 часов.

✽ Если рассада слишком вытягивается, то не надо давать ей «спать» - лампы должны работать 24 часа.

✽ Для частичного отражения света можно воспользоваться различными экранами – листами фанеры или оргалита, окрашенными в белый цвет или оклеенными фольгой.

Как уберечь себя от простуды

✽ Не переохлаждайтесь! Выходя на улицу, одевайтесь по погоде. Лучше, если наряд будет «многослойным».

✽ Гуляйте хотя бы по 15-20 минут ежедневно.

✽ Питайтесь рационально. Ешьте больше свежих овощей и фруктов.

✽ Принимайте витаминно-минеральные комплексы.

✽ Закаляйтесь. Мойте руки холодной водой (переходить к холодной воде нужно постепенно). Не носите перчатки, если температура воздуха на улице не ниже -5. Сначала снимайте их на 5-10 минут, постепенно увеличивайте время.

✽ Приходя домой, на работу и перед едой тщательно мойте руки.

✽ Несколько раз в день проветривайте помещение. Там, где нет притока свежего воздуха, создаются условия для распространения вирусов гриппа и ОРЗ.

✽ Проводите влажные уборки. Они позволяют удалить вирусы, которые осели вместе с пылью на стены и пол.

✽ Противостоять инфекциям можно с помощью селена. Этот микроэлемент благотворно влияет на иммунную систему. Препараты селена продаются в аптеках. Врачи советуют принимать его не менее 100 мгк ежедневно. Селеном богаты рыба, почки, чеснок и грибы.

Digital Library (repository)
of Tomsk State University
http://vital.lib.tsu.ru

Ех-пресс

Новые мысли о разном, которые удивляют, помогают, раздражают...

Министры падают, как бутерброды - обычно лицом книзу.

– ЛЮДВИГ БЕРНЕ

НУ И УХОДИ. Грызлов заявил вчера: «Зурабов в должности министра не будет». И прибавил веско: «Если я говорю, я знаю, что говорю»... Грызлов не обладает никаким тайным знанием, а просто пытается привлечь голоса избирателей на выборах в заксобрание Красноярского края, уверен гендиректор Центра политической конъюнктуры Михаил Виноградов. У Зурабова нет шансов возглавить Минздрав, но он, как менеджер нового поколения, может управлять любой структурой, поэтому он может стать министром любого из существующих ведомств... Медики из-за ухода Зурабова не расстроятся.

— «Ведомости»

ИЗ ШИРОКИХ ШТАНИН. 1 апреля все иностранные торговцы должны были покинуть свои рабочие места... Сотрудники миграционной службы быстро пробежали по рядам, проверяя тех, кто внешне выглядел, как уроженец южных стран. Однако продавцы, вытирая грязные руки, гордо доставали из карманов российские паспорта – заветный документ для каждого мигранта... Впрочем, те мигранты, кто не обзавелся новым паспортом, но остался на рынке, переквалифицировались в грузчиков и уборщиков – эти профессии им еще доступны. Однако многие «грузчики» продолжали принимать у покупателей заказы и отсчитывать сдачу.

— «Новые известия»

УТРОМ — ДЕНЬГИ, ВЕЧЕРОМ — ГАЗ. Самые крупные месторождения «Газпрома» вступили в фазу снижения объемов добычи... В будущем цены на газ будут определяться уровнем доходности огромных вложений, которые предстоит сделать в разведку и добычу газа в течение ближайших пяти-семи лет. «Газпром», как известно, действует по принципу: «Газ, который еще не продан, мы не добываем». Поэтому, не подписав с потребителями долгосрочные контракты, он никакие новые месторождения разрабатывать не будет.

— The Observer, Великобритания

А КОЙ ТЕБЕ ГОДИК? Правительство внесло в Госдуму законопроект, радикально меняющий систему школьного образования... Если документ примут, школьников станут переводить из класса в класс с двойками, а оставлять на второй год – с согласия родителей. В отдельных случаях предельный возраст школьника составит 20 лет. По мнению председателя Всероссийского совета директоров средних школ Якова Турбовского, «на самом деле законопроект ничего не решает. Что изменится от того, что дебила будут держать в школе до 20 лет? Он и в 50 лет не перестанет быть дебилом».

— «Газета.Ru».

И ЭТО ВСЕ...

О ГРЕХЕ

Если пост я нарушу для плотских утех -
Не подумай, что я нечестивее всех.
Просто постные дни - словно черные ночи,
А ночами грешить, как известно, не грех!

– ОМАР ХАЙЯМ

Грех — напрасно убить.
АЛЕКСАНДР СУВОРОВ

За мелкий грех карают беспощадно, за крупный — награждают.
БЕНДЖИМИН ДЖОНСОН

Грешить никому не полагается.
ЦИЦЕРОН

То, чем мы грешим в молодости, приходится искупать в старости.
ЭРАЗМ РОТТЕРДАМСКИЙ

Обмануть дьявола не грешно.
ДАНИЕЛЬ ДЕФО

Молодости свойственно грешить поспешностью.
УИЛЬЯМ ШЕКСПИР

Любовь становится моральным грехом, когда она делается главным занятием. Она расслабляет тогда ум и заставляет деградировать душу.
ГЕЛЬВЕЦИЙ

Всякий сам себе грешен.
ПЕТРОНИЙ

Нет греха тяжелее страстей.
ЛАО ЦЗЫ

Та, которая не согрешает только потому, что это не дозволено, — та согрешает.
ОВИДИЙ

Есть только один грех — глупость.
ОСКАР УАЙЛЬД

Величайшим грехом по отношению к нашим согражданам является не ненависть, а равнодушие к ним.
БЕРНАРД ШОУ

Люди не смогли даже выдумать восьмого смертного греха.
ТЕОФИЛЬ ГОТЬЕ

За признание — прощение, за утайку — нет помилования. Лучше грех явный, нежели тайный.
ПЕТР ПЕРВЫЙ

Первородный грех был источником славы Божьей — небывалого роста числа верующих.
СТАНИСЛАВ ЕЖИ ЛЕЦ

Жаль, что пить воду не грех. А то какой вкусной она бы казалась!
ГЕОРГ ЛИХТЕНБЕРГ

ИЗ БИБЛИИ

Ненависть возбуждает раздоры, но любовь покрывает все грехи.

СОЛ. 10:12

Томский кроссворд

Составил **Евгений ЗЫРЯНОВ**

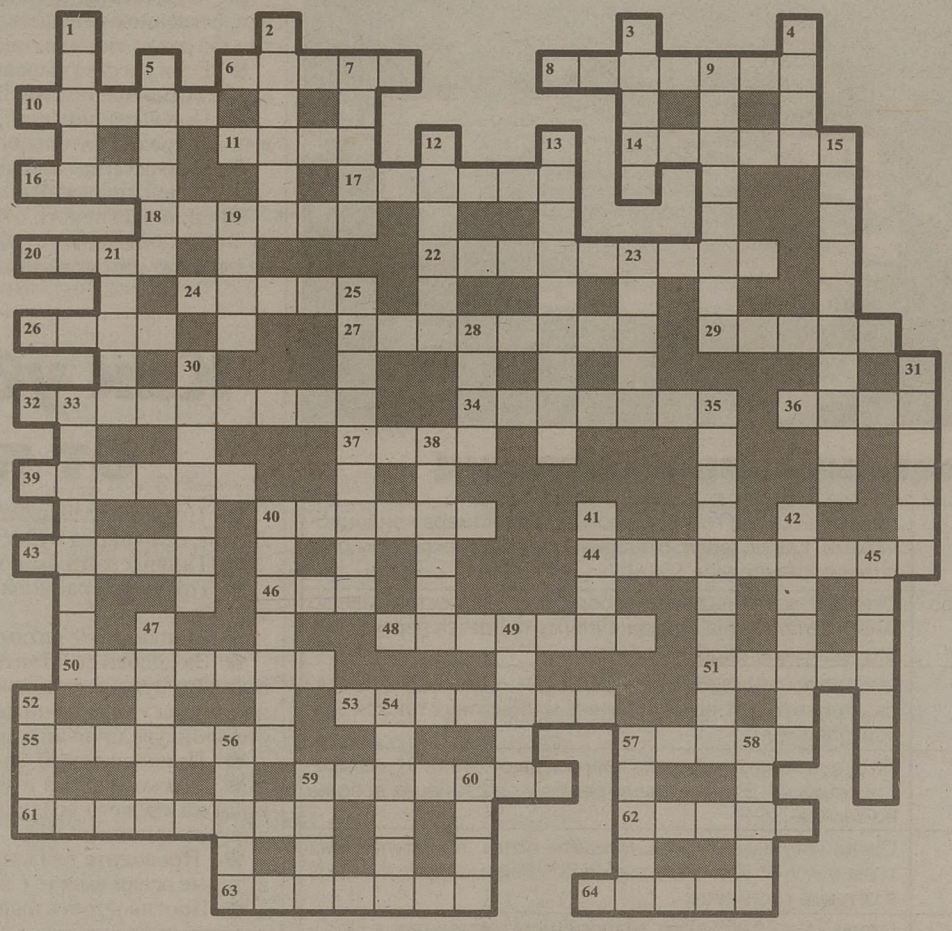

ПО ГОРИЗОНТАЛИ. 6. Средство для ослепительных улыбок. **8.** Изобретение Калашникова. **10.** Дворянин с точки зрения крепостного. **11.** Вид искусства. **14.** Сигнал к атаке. **16.** Национальное блюдо украинца. **17.** Часть театрального зала с лучшими местами. **18.** Бывает с шестью струнами, бывает с семью. **20.** Бывает черная, бывает красная. **22.** Люди, которые на собраниях сидят лицом к залу. **24.** Страховой медицинский ... **26.** Жилье крестьянина. **27.** Детская ... Сооружена за сутки во дворе дома по Тверской, 77. Сооружена при помощи депутата Государственной думы Томской области по Центральному округу № 4 Сергея Александровича Кравченко. **29.** Создатель этого кроссворда. **32.** Большая океанская птица. В Томске не встречается. **34.** Сказочное существо с торсом человека и телом коня. **36.** Орудие сельского труда. **37.** Легендарная подруга чапаевского Петьки. **39.** Очень плохой человек, способный жестоко обмануть для собственной выгоды. **40.** Учитель спортсмена. **43.** Незваный ... **44.** Малооплачиваемый медицинский работник. **46.** Порода дерева. **48.** Специалист по растениям. **50.** Средство общения через закрытую дверь. **51.** Засоритель легких. **53.** Распространенное жаропонижающее средство. Иностранное, растворяется. **55.** Мечта женщины. **57.** Домашнее животное. Считается глупым и упрямым. **59.** Старинная женская одежда. **61.** Название рептилии и сатирического журнала. **62.** Инструмент для сверления дырок. **63.** Имя Шварценеггера. **64.** Немецкая водка.

ПО ВЕРТИКАЛИ. 1. Семейная... Не рекомендуется. **2.** Дочь Леонида Брежнева. **3.** Украшение окна. **4.** Область в США. **5.** Индейская лодка. **7.** ...войны. **9.** Жидкое лекарство. **12.** Болтливый человек. **13.** Служащий высокого ранга. **15.** Средство передвижения. **16.** Сорт мяса. **19.** Кресло короля. **21.** Денежная единица, которой постоянно не хватает. **23.** Грубое выяснение отношений. **25.** Сотрудник МЧС. **28.** Парная часть лица, может надуваться. **30.** Консервированные ягоды. **31.** Древнее сказание. Пелось под звон гуслей. **33.** Персонаж мультика, которому делали гадости два злобных мышонка, называя подлым трусом. **35.** Повязка на рту. **38.** Мебель. **40.** Опасность, приводящая солдата в боевое состояние. **41.** Учреждение для малышей. **42.** Музыкальный инструмент, по которому бьют. **45.** Ворона из передачи «Спокойной ночи, малыши». **47.** Друг скрипки. **49.** Главная артерия. **52.** Кулинарная передача, идущая по субботам по первому каналу. **54.** Группа фильмов с постоянными героями. **56.** То, что под землей. **57.** Посуда с ручкой. **58.** Сборище карт. **59.** «У меня зазвонил телефон. «Кто говорит?» - «...». **60.** Пенсионный ...

Материалы полосы подготовила **Жанна ВОРОНАЯ**